דבר

דבר ששי
דבר השבוע
דבר אחר
משא

ד"ר סוארי שווה כבוד ד"ר פוגל. ראיון עם מזכיר התק"ם אריק רייכמן. רן הלוי (עמ' 16)

איסת הנשיקה האל"ריאית. הפונדמנטליזם האיסלאמי מאיים להשתלט על אל"ריה. רן אבידן (עמ' 18)

דבר אחר
העיתון היחיד שנותן לך זוג שדיים בכל אחד מעמודיו
אז מה אם תמיד זה אותו זוג שדיים

דבר יום ששי י"ב באלול תשנ"ד 19.8.94 וליון 21333 | 56 עמודים, המחיר 3.70 ש"ח (כולל מע"מ) באילת 3.00 ש"ח

פרס ידון ברצועה עם ערפאת בתיקון האמנה הפלסטינית

זהו הביקור הראשון של אישיות ישראלית בכירה ברשות הפלסטינית; פרס ידון בבקשת שעת' לאפשר בנייה מחדש בגדה של בתים שפוצצו או נאטמו

מאת מוטי בסוק

שר החוץ, שמעון פרס, ישתתף היום בעזה בטקס כשעה, בארבע עינים, עם יאסר ערפאת. זה הביקור הראשון של פרס בתחומי הרשות הפלסטינית מאז שקיבלו הפלסטינים לידיהם את השליטה בעזה וביריחו.

פרס וערפאת ידונו בכל הנושאים הרגישים שטרם נפתרו בין ישראל והפלסטינים, כולל נושאי בטחון, וביטול הסעיפים האנטי־ישראליים באמנה הפלסטינית. ישראל מעוניינת כי ערפאת יכנס בהקדם את המועצה הלאומית הפלסטינית לצורך זה. עם סיום הפגישה בארבע עינים יצטרף אל פרס וערפאת שר החוץ של נורבגיה, ביורן תור גודאל. השר האורח הגיע לישראל אתמול, יחד עם סגנו אגלאנד, סגן השר הנורבגי לסיוע חוץ מאטיסאן, ובכירים במשרד החוץ הנורבגי.

מעורבות נורבגית פעילה

ביקור פרס תואם כדי לציין שנה לחתימת הסכם אוסלו בין ישראל והפלסטינים, בריק היום לפני שנה. כידוע הוביל הסכם זה להסכם הפקזונות בין שני הצדדים. נורבגיה ושה"ח המגה שלה, יוהאן יורגן הולסט, מילאו תפקיד מפתח בשני ההסכמים. פרס וערפאת יקיימו, מסיבת עיתונאים משותפת. מיד אחרי כן יארחו הנורבגי סריה לארסן, היום. שליח מזכ"ל האו"ם לרצועת עזה, ועיתון מוגה יול, את שר החוץ פרס ופמליתו ואת שר החוץ הנורבגי ופמליתו, לארוחת צהרים בביתם בעזה.

שר החוץ הנורבגי, גודאל, יפגש הבוקר, לפני יציאתו לעזה, עם ראש הממשלה, יצחק רבין, בלשכתו בקריה בת"א.

אתמול נפגש גודאל עם פרס, בלשכתו בירושלים. האורח, שהו ביקורו הראשון בישראל, ביקש לשמוע על ההתפתחויות בתהליך השלום, ובעיקר בעדרץ הפלסטיני. פרס תיאר בפני האורח את ההתפתחויות האחרונות בכל עדרי השלום. הוא התמקד בהתקדמות הרבה שהושגה שלשום בשיחות ועדת הקישור העליונה באלכסנדריה, בנושא העברת הסמכויות המוקדמת בחמישה תחומים אחרים מישראל לפלסטיניים. פרס הזכיר גם נורבגיה בבחירה לעמוד בראש כוח המדינות המערביות שיתכנו את צוות המשקיפים הבינ"ל בשטחי האוטונומיה. בכוח יהיו 400 משקיפים. גודאל אמר כי נורבגיה מעוניינת למלא תפקיד מרכזי יותר בתהליך השלום במזה"ת, בעיקר בנושא המים, בעדרץ הרב צדדי. נורבגיה גם מעוניינת להשתלב בהקמת רשות המים הפלסטינית בעזה. גודאל סיפר כי ארצו מתכוונת להגיל מולן, בעצרת האו"ם הקרובה, שיביא לביטול החלטת אנטי־ציונית, ורבן אנטי־ישראליות, שהאו"ם קיבל במהלך שנות קיומו. הוא הבטיח גם לבדוק מדוע חברות ישראליות, בתחומי התעופה והחלל, אינן יכולות להשתתף במכרזים של ממשלת אוסלו.

פרס: אין שלום בלי נסיגה

פרס סיפר לגודאל כי בעדרץ הסורי אין התקדמות ממשית אך יש שיפור באווירה.

(המשך בעמוד 2)

מאות ליוו אתמול אחר הצהרים את הפרופסור ישעיהו ליבוביץ' בדרכו האחרונה (צילום: יצחק הרדי)

אחרון הנפילים

מאת דניאל בלוך

ישעיהו ליבוביץ' היה אחרון הנפילים, משיירי כנסת גדולה. אחד מאותה חבורה מופלאה של אנשי מדע, הגות, חינוך וחברה, שהתקבצו סביב יסודה של האוניברסיטה העברית בירושלים.

אפשר לשייך אותו לאישים כמו מרטין בובר, גרשום שלום, אברהם פרנקל המתימטיקאי, הוגו ברגמן, בנימין מזר, נתן רוזנשטריך ויעקב טלמון, אם להזכיר אחדים.

הם לא הסתגרו במגדלי שן של מחקר אקדמאי, הם לא הצטמצמו בדלת אמות של תחום מדעי אחד. הם היו אנשי הרנסאנס של המאה העשרים, בעלי השכלה רחבה במגוון תחומים. שום דבר מדעי תרבותי ואנושי לא היה זר להם. הם היו מעורבים בחברה, בפוליטיקה ובחינוך הנוער.

ישעיהו ליבוביץ' כלם מקרבם בהיקף הכה רחב של התעניינותו והבנתו. איש לא הבין היכן וכיצד מצא זמן לכל עיסוקיו, שאת אף אחד מהם לא הזניח. לאחר כל אלה גם נותר לו זמן לפנאי ולבידוד. עד לפני שנים אחדות אפשר היה לפגוש בו גם בהצגות יומיות בבתי הקולנע של ירושלים. גם שם לא בזבז אף רגע. כשהאורות היו חצי מעומעמים בעת הפרסומות או ה"בקרוב", הוא היה מוציא ספר מתיקו המרופט, וקורא בו, אדיש לכל הרעש סביבו.

הוא חי עם האמת שלו בבחינת "צדיק באמונתו יחיה". הוא לא ביקש למצוא חן בעיני מישהו, או להיות מקובל על הממסד. הוא אמר את דבריו המדיפים והנוקבים לא כדי לעורר מרד או מהפכה. הוא ביקש להשפיע אך ורק בדרכי שכנוע, בכוחה הייחודי של המלה הכתובה או המדוברת.

שנים לא מעטות היה בבחינת קול קורא במדבר. רק מעטים הסכימו עם גישתו לשסתום, לכתול ולהתנהגות צה"ל כצבא כיבוש. היום מבינים יותר ויותר, כי בדברים לא מעטים צדק, אף כי אולי הפריז בסגנון שפגע ברגשות רבים.

הוא מת מתוך צדיקים, מיתת נשיקה, ללא יסורים, עידני ופעיל עד ליומו האחרון. למי שמאמין בהשגחה העליונה, כראי לבחון את יחסה אליו לעומת יחסה הקשה יותר למי שחסידיו השוטים הכתירו כמשית.

הוא ייחסר לכולנו, גם לאוהביו וגם למתנגדיו. להם לא יהיה את מי לשנוא, עם מי להתווכח. לנו לא יהיה מי שיפרה את מחשבתנו ויכניס קמצוץ של פלפל וריף לחיכוה הביבור. עולמנו הרוחני נהיה עני יותר.

הפרופ' ישעיהו ליבוביץ' הובא למנוחות

מאת מיכל נריבסקי

פרופ' ישעיהו ליבוביץ ז"ל הובא אתמול למנוחות בבית הקברות הר המנוחות בירושלים בלוויית בני משפחתו ומאות מוקיריו מכל גווני הקשת הפוליטית. מהלך הלוויה הזול בבית הפלמון בשכונת מגורדיה בירושלים ובה נישא הספד יחיד מפי בנו, ד"ר איליה ליבוביץ'.

בדברי ההספד השווה ד"ר איליה ליבוביץ' את תפיסת עולמו של אביו לשבירת לוחות הברית על ידי משה רבנו: "בשני המאורעות היתה שבירת מוסכמות שקידמה את עם ישראל".

איליה, מתימטיקאי במקצועו, הזכיר כי אביו לא זכה לקבל את פרס ישראל לפני כשנה, כשראש הממשלה יצחק רבין לא רצה להעניק לו אותו. "לפני 300 שנה היה יצחק אחר, איזיק ניוטון, שאמר שכל מה שהוא השיג היה בזכות העקרים שעל מתפיהם הוא עמד. יצחק רבין, בלי להמעיט בגודל מעלתו, הצליח לעשות את שעשה בשנה האחרונה בגלל שהוא ניצב גם כן על כתפי ענקים, כשהאחרי שבחבורה היה ישעיהו ליבוביץ', אמר הבן.

במהלך הטקס לא נישאו הספדים נוספים, ככל הנראה לבקשת המנוח.

מאות הצטופפו בבית הלוויות. מחזים את דיעתם בטפטוף, עמדו זה לצד זה סופרים, אנשי רוח ופוליטיקאים. בני משפחתו של ליבוביץ' ישבו אף בבית הלוויות, אשתו גרשה, שני בניו יוסף ואיליה ושתי בנותיו מירה ויסכה. גם אחותו, פרופ' נחמה ליבוביץ, ישבה ולצידה נכדים ונינים רבים של המנוח. שנים מבניו של ליבוביץ, הבכור אחד הצביר אלחנן, פרופסורים אף הם, נפטרו בשנים האחרונות מסרטן, מכה שממנה לא התאושש האב עד יומו האחרון.

אחד מחבריו הקרובים, האב ברסל דובאה ראש המנהל "ישעיהו הנביא", אמר כי "כנוצרי מאמין אני אמשיך את הדיידות בינינו שהחלה לפני כעשר שנים בעולם הבא ובינתיים אני חושב שמרגישים ריקנות עצומה, אני בטוח שמעודדותו והמסר שלו ימשיכו להתקיים".

נשיא וויקטור האוניברסיטה העברית פרופ' חנוך גוטפרוינד אמר כי האוניברסיטה העברית התברכה שבין כותליה התהלך ופעל, מודה, והגה דעות שפעל בדרך מקורית שהיתה מופת ועודד את תומכיו ומתנגדיו למחשבה שניה על מחשבותיהם ומעשיהם.

בהלוויה נכחו גם השר יאיר צבן, היועץ המשפטי למשלה ד"ר מיכאל בן־יאיר, הפרופ' אבי רביצקי, ח"כ רן מרידור, ח"כ אברהם בורג, אורי אבנרי, פרופ' מיכאל ששר, שכתב עם ליבוביץ' את הביוגרפיה שלו, אלעזר שטרוק, הסופר יהודה עמיחי וראש עיריית ירושלים לשעבר טדי קולק, אשר העניק לליבוביץ' בשעתו את פרס יקיר ירושלים.

ראשי מרצ ביקרו את יו"ר אש"ף בלשכתו בעזה

ערפאת: ישראל הציעה לשחרר את כל האסירים בתמורה לחנינת משתפי"ם

לא ילחם בחמאס אך יפעל להפסקת פעולות הטרור נגד ישראל; דובר חמאס: "אם פירוק של אנשי חמאס מנשקם נועד לבלום את הפעולות נגד המשטר הציוני, נאבק ברשות הפלסטינית כפי שנאבקנו בכיבוש"

מאת פיבר סרע, רן אבידן והסוכנויות

יאסר ערפאת אמר אתמול כי ממשלת ישראל הציעה לו לשחרר את כל העצירים הפלסטינים מבתי הכלא הישראליים, תמורת מתן חנינה מצד הרשות הפלסטינית לכל הפלסטינים משתפי הפעולה עם ישראל. ערפאת אמר כי הוא לא נתן תשובה לישראלים בענין הצעתם. בדבריו, רק הרשות הלאומית הפלסטינית ומכלול הקבוצות הפלסטיניות רשאים לקבל החלטה ביחס להצעה הישראלית.

לפי אומדנים של ארגון "בצלם", מגיע מספרם של הפלסטינים משתפי הפעולה עם ישראל לכ־5,000; ואילו בישראל עצורים עדיין כ־7,000 עצירים פלסטיניים.

ביקור מרץ

ראשי סיעת מרצ ביקרו אתמול את יאסר ערפאת בלשכתו בעזה. הביקור הוגדר כ"ביקור נימוסי".

בביקור השתתפו, בן היתר, חברי הכנסת רן כהן, בני טמקין, סגן השר וליד צאדק וגם מרדכי וירשובסקי.

הנחוך לפעול להפסקת הפגיעות בישראלים עמד במרכז השיחה. חבר הכנסת רן כהן אמר, כי הוא שמח לא לראות חייל ישראלי בעזה, המסכן את עצמו ואחרים. חבר הכנסת טמקין הדגיש את הצורך לעשות הכל כדי לעצור את מעשי הטרור.

ערפאת אמר, כי לא יילחם בחמאס, "אך אעשה הכל כדי למנוע מהם כל מעשה טרוריסטי".

"אני מגנה מה שקורה, ועושה ככל יכולתי לעצור את האירועים, וכבר הוריתי לנקוט צעדים בנושא", אמר ערפאת.

ערפאת אמר עוד, כי כל עצרי החמאס שהיו בידי המשטרה הפלסטינית, נחקרו ושוחררו.

ערפאת התלונן בפני אורחיו, על כך שישראל מעכבת את ביצוע ההסכמים, ובראש ובראשונה את ההסכם להעברת הסמכויות בגדה המערבית, שלדברי ערפאת "היה צריך לצאת לפועל כבר לפני שלושה חודשים". ערפאת קבל גם על הקשיים שישראל מציבה על השלמת ההסכם בעניני הכספים והמסים.

ערפאת קבל עוד על הנהלים המכבירים במעברי הגבול ברפיח ובגשר אלנבי.

חבר הכנסת כהן אמר, כי יעשה לקידום ההסכמים להעברת הסמכויות ולשיפור השרותים במעבר רפיח.

התחייבות להפסקת טרור

ישראל קיבלה אתמול התחייבות בעל פה מהפלסטינים לנקוט צעדים שישימו קץ לטרור בלתי־מתפשר.

"הקשרים ישראלים־פלסטינים, שהיו שב והתיגש ראש הממשלה הישראלית, נבילה שעת, את רצונם של שני הצדדים לשמור על הכנסתן בעזה וביריחו. עמיתו בשיחות, שר החוץ שמעון פרס, ראה בדבריו של שעת, התחייבות מצד הפלסטינים לבלום את הטרור.

שעת' מתח ביקורת על דבריו של ראש הממשלה יצחק רבין, שהתייחס לטרור של חמאס.

"גם לאחר 27 שנות כיבוש כזה, לא הצליחו הישראלים לבלום את התנגדות הפלסטינית. כיצד אנו נצליח, עם המשאבים הדלים שבידינו?", אמר שעת.

חמאס מזהיר

דובר חמאס, אברהים גושה, הזהיר את המשטרה הפלסטינית מפני פירוק אנשי הארגון מנשקם, בהודעה ששידר אתמול הרדיו הממלכתי של איران.

"אם פירוק של אנשי חמאס מנשקם נועד לבלום את הפעולות נגד המשטר הציוני, העם הפלסטיני יאבק ברשות הפלסטינית כפי שהוא נלחם בכיבוש", אמר גושה, בשיחה טלפונית מרכז עמון.

והוא טען כי "המשטרה הפלסטינית עומדת להפוך למגן המשטר הציוני, בדומה לצבא דרום לבנון". "אז יגיב העם הפלסטיני ויאבק במשטר הציוני ובאנשיו של יאסר ערפאת", הוסיף דובר חמאס בעקבות הצהרתו של הממונה על תיק החברות ברשות הפלסטינית, יאסר עבד רבו, שאמר ביום ב' כי גובש לוח זמנים לפירוק האורחים הפלסטיניים מנשקם.

עצורי חמאס

ארבעה מפעילי חמאס שנעצרו בתחילת השבוע היו אתמול עדיין במעצר ולדברי נציגים של ארגונים לזכויות האדם הם מוחזקים בתנאים הדלים.

הארבעה הם נאסר עבדו וכמאל אל־לוח משכונת צבא בעזה וכן סמעאן עטאללה וחייסיר אל־בתניגי משג'עיה שבעזה.

נציגים של הארגון הבין־לאומי לסולידריות, הארגון הערבי לזכויות האדם ונציגים של מרכז המידע הפלסטיני ביקרו אתמול את ארבעת העצורים בתאי המעצר שלהם בכלא המרכזי של עזה ועמדו מקרוב על תנאי האסור.

בשם קבוצת הבקור אמרו אתמול נציג הארגון הבין־לאומי לסולידריות, עודך חדין יוסף אל־חראני ונציג מרכז המידע הפלסטיני, אמיר יונס, כי תנאי המעצר עומדים בסתירה בין־לאומית לזכויות אדם.

הצעירים אינם שולטים מעייניי בריאות וקרובים בקרו אותם.

לדברי נציגי הארגונים האלה אמר להם הממונה על החקירה כי הם נחקרו על פעילותם בתנועת חמאס ועל הקשר שלהם לפעולות הטבאיות של ארגון עז אדין אל קסאם בשבוע האחרון.

לדברי הממונה על החקירה הם יוחזקו במעצר עד אשר יוברר כי אין להם קשר לפעולות האלה או להפך, עד שיוכח שיש קשר, ואז ינקטו הצעדים הדרושים.

לאחר 6 שנים ואיפסאר הלהים משפטיים, קיבלו אתמול מרשמי האדם בשמירת שנשי מאסר בפועל. הצעירים ובני משפחותיהם היו המומים. עמ' 12 (צילום: דוד ארזי)

מחבל נהרג בהתקלות עם צה"ל בדרום לבנון; 2 חיילים נפצעו

מאת און לוי

מחבל נהרג בהתקלות עם כוחות צה"ל וצד"ל בגזרה המערבית של אזור הביטחון בדרום לבנון. בהתקלות נפצעו באורח קל שני חיילי גבעתי. נראה, כי כוחות המחבלים היתה לחוף חיילים.

אתמול סמוך לשעה 14.10, בעת ששירתה של יחידת הקישור ללבנון עשתה דרכה למוצב צה"ל שעל גבול אזור הביטחון בגזרה המערבית, סמוך לחוף הים, התפוצץ מטען חבלה שהונח בצד הדרך. חיילי הכוח ירדו מיד מכלי הרכב ופתחו באש לכל הכיוונים. מיד לאחר מכן פתחו בסריקות אחר מביחי המטען. כתוצאה מהפיצוץ נפצעו שני חיילים שאבטחו את השיירה.

למקום האירוע הוזעק כוחות תגבור גדולים. מפקד גדוד של צבא דרום לבנון שהגיע למקום זיהה את אחד המחבלים שהתחתר בצד הדרך, פתח לעברו באש והרגו. כוחות של צה"ל וצד"ל המשיכו בסריקת האזור, במטרה לאתר מחבלים נוספים. יש לציין כי רדיו חיזבאללה דיווח כי שלושה מאנשיו נהרגו בפעולה ולחם נוסף נפצע ונשבה.

קצינים בכירים של יחידת הקישור ללבנון הגיעו למקום והזלו מיד בחקירת האירוע. גורם בכיר בפיקוד הצפון אמר אמש כי נראה שהמחבלים התכוונו לחסוף חיילים מהשיירה לאחר שהמטען התפוצץ. לדבריו, "יש הרבה סימני שאלה לגבי הפיגוע. אנו לומדים את הפרטים ונסיק את המסקנות הלקחים הנדרשים."

הגזרה המערבית של אזור הביטחון נחשבת זה שנים הגזרה השקטה יותר של אזור הביטחון. מספר האירועים וביטויות הפיגוע בה נמוך מאוד יחסית לגזרה המזרחית.

פגזי מרגמה

אתמול בבוקר נורו כ־15 פגזי מרגמה לעבר הגזרה המערבית של אזור הביטחון. לא היו נפגעים. לדברי מקורות בלבנון, צה"ל הגיב בירי של כ־25 פגזים מסוגים המוצבים באזור. המקורות הסיפו כי מירי אחד של צה"ל וצד"ל בגזרה המזרחית נפצע באורח קל אזרח לבנוני.

המלך חוסיין החליט להעניק סיוע ל"כוח באדר" של המשטרה הפלסטינית ברצועה

עד לפני כמה חודשים היתה חטיבה זו כפופה למטכ"ל הירדני

מאת דן אבידן

המלך חוסיין הורה אתמול לראש ממשלתו, עבד אלסלאם מג'אלי, לתקצבת כספים, כוח אדם ואמצעי אימון לחיילי "כוח באדר" מהמשטרה הפלסטינית, המוצבים כיום באזור רצועת עזה.

באינרת ששלח המלך לראש הממשלה הוא אומר כי נקט צעד זה נוכח המצוקה הכספית שבתם נתונים השוטרים הפלסטינים מ"כוחות באדר", הנוהגת לעיתים שוטרים את יחידותיהם ולמצב קשה. המלך קרא לראש הממשלה לפרוש את חסות הממשלה על יחידות "באדר" על־פי בקשה שהופנתה לחוסיין בענין זה מצד מפקד יחידות אלה, תת־אלוף עבד ארזוזים קורסייה. הסיעוד יינתן לחיילי "באדר" עד לשלם להם את משכורתם החודשית. מבחינה זו סבור שערפאת ישבע נחת מכך שיימצאו לו מקורות מימון חדשים. מצד אחר, אין ספק כמעט שערפאת יחשוד בחוסיין שמאחורי צעדו האחרון מסתתרת אותה "מימה" ירדנית לחזק את רגלי אש"ף מהשטחים ולהחזירם להשפעה של תבור המאשמי.

חוסיין מבקש כנראה לעזור ללוחמי חכ"ים "באדר", שכאמור היו לאורך כל השנים תחת חסות ירדנית. ישבו פרשנים הסבורים שבעדו האחרון מבקש מלך ירדן לתקוע יתד נוספת בשטחים, תוך ניצול מצוקותיו הכלכליות והאדמיניסטרטיביות של ערפאת. באינרתו לראש ממשלתו מסביר חוסיין כי הוא נרתם לסייע לחיילי חטיבת "באדר" בגלל הדיקה הקיימת לאורך השנים מצד ממלכת ירדן לענין הפלסטיני.

חטיבת "באדר" של צבא השחרור הפלסטיני שהתה שנים ארוכות בידיה והיתה כפופה למעשה לפיקוד המטכ"ל הירדני. היא נבנסה לשטחי האוטונומיה לפני כמה חודשים עם כינון המימשל העצמי הפלסטיני בחבלי עזה ויריחו. ערפאת הציב את חיילי חטיבת "באדר" ברצועת עזה כדי להדגיש כמה שאפשר מהשפעת השלטונות הירדנים ולטפח בקרבם תחושת של לאומיות פלסטינית ולהכפיפם למרותו. אחרי שנים ארוכות שהיו למעשה תחת מרות ירדנית.

לא ברור אם ערפאת יקבל את צעדו האחרון של חוסיין בחיוב. מצד אחד ערפאת זקוק לכל סיוע אפשרי לכוחות המשטרה הפלסטינית על כל גווניהם, שהוא מתקשה לשלם להם את משכורתם החודשית. מבחינה זו סבור שערפאת ישבע נחת מכך שיימצאו לו מקורות מימון חדשים. מצד אחר, אין ספק כמעט שערפאת יחשוד בחוסיין שמאחורי צעדו האחרון מסתתרת אותה "מימה" ירדנית לחזק את רגלי אש"ף מהשטחים ולהחזירם להשפעה של תבור המאשמי.

מגמה של ירידת שערים במניות הישראליות הנסחרות בניו־יורק

מאת איתן יעקבסון

אמש נרשמה מגמה של ירידות שערים במניות הישראליות שנסחרות בניו־יורק. מדד המניות ירד בכ־2 אחוזים. בחוגי המשקיעים בישראל שוררת מתיחות רבה לקראת חידוש המסחר בבורסה ביום ראשון. משקיעים שאין להם מניות מחלבטים אם לקנות מניות ביום ראשון בירידות חזקות ומשקיעים שיש להם מניות מחלבטים אם למכור מניות ביום ראשון בתגובה להחלטה למנות רוחנים ראליים ממכירת ניירות ערך בבורסה.

במערכת הפיננסית קיים חשש מפריזות גדולים בקרנות הנאמנות וממכירות ישירות של מניות, על ידי מנהלי תיקים ומשקיעים פרטיים בהיקפים גדולים. החשש הוא מחיסול תיקי השקעות של לקוחות העשויים מהמשך ההשקעות בשוק המניות בשל השילוב של האצה באינפלציה, עלייה הדרגתית ומתמשכת בריבית, ירידה בהוחיות החברות, מיסוי רווחי הון בבורסה הוחל מ־1.195 והגדרות חדשות בשערי המניות בעודשים האחרונים.

במערכת הפיננסית מתקשים מאוד להעריך באיזו רמה תייצב שוק המניות בתקופה הקרובה.

ארזה
מרכז נופש מוצא עילית בשערי ירושלים
אגדה של מקום עם אויר מבריא
נותרו מקומות אחרונים
בראש השנה וערב חג הסוכות
מינימום 3 לילות
תוכניות בידור וחברה בחגים
★★ מחירים עממיים ★★
110 חדרים – בכל חדר שטיח מקיר־אל־קיר וטלוויזיה
טלוויזיה בכבלים באולמות וקפטריה
אורחי השבוע: ערכים – אגודה להפצת התודעה היהודית
350 משתתפים.
★★ הבטח מקומך בחגים ★★ בשר למהדרין
טל. 02-342291-2 – 177-022-0151

هكذا من الاصل

חייו של המוכשר באדם

פרופ' ישעיהו ליבוביץ נולד בריגה בשנת 1903. הוא קיבל את השכלתו היהודית בבית אביו ואת ההשכלה כללית וכשבית הספר התיכון בעיר הולדתו. בשנת 1919 עבר לגרמניה ולמד כימיה ופילוסופיה באוניברסיטת ברלין בה הוכתר בתואר דוקטור לפילוסופיה בשנת 1924. בשנים 1926-1928 השתלם בביוכימיה באקדמיה ע"ש הקיסר וילהלם בברלין, ולאחר מכן החל בלימודי הרפואה במכון לפיסיולוגיה בקלן ובאוניברסיטה של היידלברג. את תואר הדוקטור לרפואה קיבל בשנת 1934 באוניברסיטת בזל ובאותה שנה עלה לארץ. ב-1936 הצטרף לסגל האוניברסיטה העברית וב-1941 הועלה לדרגת פרופ' חבר לכימיה ביולוגית. בשנת 1952 עלה לדרגת פרופסור-מן המניין בכימיה אורגנית וביולוגית ובאורגנופיזיולוגיה. פרופ' ליבוביץ לימד בפקולטה למדעי הטבע, בפקולטה לרפואה ובפקולטה למדעי הרוח והחברה. ב-1970 יצא לגמלאות ומאז עסק בהוראה בפילוסופיה והיסטוריה של המדעים ובלימודים כלליים באוניברסיטה העברית בירושלים. מחוץ לעבודתו והמדעיה באוניברסיטה עסק פרופ' ליבוביץ בתחומים רבים.

עורך האנציקלופדיה

ראשי להכיר את היותו העורך הראשי של האנציקלופדיה העברית בה הכניע את חותמו האישי על הערכים בתחום מדעי הטבע, מדעי הרוח ומדעי היהדות. פרסומיו והיבריו הרבים מסתדרים על פני שרשת תחומים רבים, בהם "תורה ומצות בזמן הזה" "אמונה, היסטוריה ומדע", "התפתחות ותורשה ופילוסופיה" "גוף ונפש, הבעיה הפסיכופיזית", "יהדות, עם יהודי ומדינת ישראל". שלושה וחבורים פרשניים הקדיש פרופ' ליבוביץ לרמב"ם אותו למד, חקר ולימד. הוא היה פעיל גם באוניברסיטה המשודרת במשך שנים רבות.

פרופ' ליבוביץ קיים במשך שלושים שנה שיעור קבוע ברמב"ם וביהדות בבית הכנסת הקבוע שלו, בית כנסת ישורון.

פעילות ציבורית

כל חייו היה פרופ' ליבוביץ מעורב בפעילות ציבורית ומזה שנים הוא מילא את תפקיד המוכיח בשער המתמיד בשאלות של אתיקה ופוליטיקה, מלחמה ושלום, דת ומדינה והתובע מחמרה לבחון עצמה מחדש, לתת לעצמה דין וחשבון נוקב על ערכיה ודרכיה.

בנות דניה, גרטה, שני בנים יוסף ואליה ליבוביץ ושתי בנות מירה ויסכה, אחותה, פרופ' נחמה ליבוביץ, נכדים ונינים. בנו פרופ' אורי ליבוביץ ופרופ' אלחנן ליבוביץ נפטר.

רעותיו של פרופ' ליבוביץ בעניני דת, מדינה וחברה והתבטאויותיו המדיפות עוררו לא פעם פולמוס ציבורי.

פולמוסים חריפים

פרופ' ליבוביץ שהיה שומר מצוות ומקפיד על קלה כחמורה, דגל בהפרדת הדת מהמדינה ויצא בחריפות נגד המימסד הדתי ושלל בתוקף קידושם של אתרים ומקומות בארץ, גם לא של הכותל המערבי. דבריו על "דיסקוסק בכותל", קוממו נגדו את הציבור הדתי והמסורתי ואף הזיעוני, כשם שאמידתו על חיילי צה"ל שהם "יהרו נאצים" עוררו נגדו את זעם הציבור כולו.

פרס ישראל

דברים אלו גרמו לסערה הציבורית שקמה כאשר הודעה מטעם משרד החינוך והתרבות להעניק לו את פרס ישראל. ראש הממשלה יצחק רבין אף הודיע כי לא יבוא לטקס אם הוא יקבל את הפרס. פרופ' ליבוביץ עצמו הודיע כי הוא מוותר על קבלת הפרס.

ישעיהו ליבוביץ

נגד הכיבוש

פרופ' ליבוביץ יצא בחריפות נגד מלחמת לבנון ואף קרא לחיילי צה"ל להמנע מלשרת בשטחים. לדבריו, כיבוש ואחזקת השטחים משחיתים את החברה היהודית ועוד בתחילת 1968 כתב ב"ידיעות אחרונות": "עוד זמן קצר לא יהיה עוד במדינה לא פעל יהודי ולא חקלאי יהודי. הערבים יהיו הפם העובד, היהודים יהיו מנהלים, מפקחים, פקידים ושוטרים, ובעיקר - שוטרי חרש. המדינה השלטת על אוכלוסיה עוינת שמי מיליון ערבים, תהיה בהכרח מדינת ש"ב עם כל מה שמתחייב מזה כהשלכות על רוח החינוך, חופש הביטוי והמחשבה ועל המשטר הדמוקרטי. השחיתות האופיינית לכל משטר קולוניאלי תרבק גם במדינת ישראל."

השמאל ראה בו מורה דרך רוחני, הימין החשיב אותו כאייב הציונות. האיש הדתי הזה שחבש כיפה לראשו נחשב למקצה מחמת מיאוס בקרב החוגים הדתיים. קריאתו להפרדת הדת והמדינה והשמיטה את הקרקע מתחת לסיסמה קו שעצב מאז ראשית המדינה.

הוא הוחרם וחלל רוחני-ענק מאמריו.

ליבוביץ הותיר חלל ענק

מאת דניאל בן-סימון

צילצלתי אליו במוצאי שבת אחר. כמה שעות קודם לכן, רלפה הודיעה לפיה הוא עומד לקבל את פרס ישראל על מפעל חייו. כדרכו, הוא הרים את השפופרת. אחרי כמה מלות ברכה, שאלתי אותו לתגובתו. דיברנו גם על תגובתו הוקעת של ראש הממשלה רבין.

"בינינו", הוא לחש לתוך השפופרת, "הוא לא מדיר לי". הוא פרץ בצחוק. הביטוי הצעיר והמרדני מצא חן בעיניו. "למרות שבגילי המתקדם, הרבים הים קצת קשה", הוסיף כשהוא ממשיך להתפקע מצחוק. כעבור כמה רגעים, הוא ביקש ממני להפסיק לרשום את תשובותיו. הוא חזל לספר כיצד אלופים עולים אליו לרגל כדי ללגום מהכמתו, כיצד אנשי המחוז מתקשרים אליו כדי לבקש את עצתו, כיצד חיילים ביחידות העילית, "אפילו סיירת מטכ"ל", כדברי, שלוחים אליו מכתבים כדי לחלוק עימו את סגור ליבם...

"תודע לך, שאם הייתי חושף את שמותיהם, הציבור הישראלי היה משתגל. כמהנו שלא אמר את שמותיהם כי אם הייתי חושף אותם, המימסד היה מעיף אותם".

דיברנו שוב כאשר הפרס נלקח ממנו. הוא אמנם ויתר עליו מרצונו, אך חש פגוע מהחיסטריה שאחזה בחלקים נרחבים בציבור. הוא השתוקק לפרס כמו גם למעמד הרם של קבלתו בליל יום העצמאות. קולו היה מעט שבור. "עצם העובדה שהודעה נתנה לי הפרס, זה אומר הכל. השאר כבר לא חשוב".

הירושלמים נתקלו בו מדי יום ביומו. הוא נהג לצעוד מביתו שברחוב אוסישקין לעבר תחנת האוטובוס ברחוב לאוניברסיטה העברית. כולם ידעו מי מסתתר בתוך הגוף הכפוף והמגבעת השחורה. עוברי אורח בירכו אותו לשלום והוא השיב להם באמירת שלום. לעתים, הוא התעכב לשיחה עם מעריץ או מתנגד. זה וגם זה רחשו לו כבוד.

הוא פתח את דלת ביתו לרווחה. רק לעתים נדירות הוא השיב בשלילה להזמנה להופיע. הוא הושיב את אורחיו בסלון הצנוע שאלפי ספרים מילאו את קירותיו. המראה הזה של הקשיש הידען מוקף באלפי ספריו הטיל אימה על אורחיו. בעיני רבים מהם הוא הצטייר כגביא זעם. במיוחד הרבים שאמר אחרי מלחמת ששת הימים. בעוד הציבור היה שרוי בטראנס אימפריאלי בעקבות הנצחון המסמרר, כתב ליבוביץ את אחד המאמרים שחפצו ברבות הימים להמרות אותו. "עוד זמן קצר לא יהיה עוד במדינה לא פועל יהודי ולא חקלאי יהודי. הערבים יהיו הפם העובד והיהודים יהיו מנהלים, מפקחים, פקידים ושוטרים, ובעיקר שוטרי חרש. המדינה השלטת על אוכלוסיה עוינת, תהיה בהכרח מדינת ש"ב עם כל מה שמתחייב מזה כהשלכות על רוח החינוך, חופש הביטוי והמחשבה ועל המשטר הדמוקרטי. השחיתות האופיינית לכל משטר קולוניאלי תידבק גם במדינת ישראל."

השמאל ראה בו מורה דרך רוחני, הימין החשיב אותו כאייב הציונות. האיש הדתי הזה שחבש כיפה לראשו נחשב למקצה מחמת מיאוס בקרב החוגים הדתיים. קריאתו להפרדת הדת והמדינה והשמיטה את הקרקע מתחת לסיסמה קו שעצב מאז ראשית המדינה.

הוא הוחרם וחלל רוחני-ענק מאמריו.

אמש בטלוויזיה / יקיר אלקריב

המבשר הלאומי

לפני פלישת הטפשות של הערוצים אל הטלוויזיה היתה אופנה להטפיד בכל הזדמנות את הערוץ הראשון. מהדרת "מבט" היתה תמיד הנפגעת העיקרית במתקפות אלה שהיו, בהרבה מקרים, מוצדקות לחלוטין. המתקפה האחרונה היתה כשהוחלט הישן של "מבט" החולף במהדורה המחודשת שכוללת מוספי חרבות, חדר וספרים, בהנשתו של חיים יבין.

יבין הוא איש טלוויזיה גמלא. גם הקראה שוטפת של כרוניקה הופכת אצלו למופע, בעזרתה של מימיקה אמינה ומדויקת ששוכללה במשך שנים: יבין יקמט את גבותיו בראנה כשיתנחיל לפרוא הדיעה בגושא פיני הגולן וישקף בבך את חרדתנו הלאומית בגושא. כשידובר בגושא תביעות הפלסטינים על ירושלים ימסוך יבין את החומר בטון משועשע משהו, בלתי מוראג כמעט. אותו טון, בתוספת קמצה של לעג, שמור לריחוחים על מעלליו של עראפאת. שלשום כינה יבין בהבעה של אכזבה צורבת את הפטרה המביש של נבחרת ישראל בכדורגל לנבחרתה של קוראסיה, שכמעט כל שמות שחקניה מסתיימים בסיומת ב"ץ – "הפסרוביץ". האין זה נפלא?

ומעבר לשאו, יבין הוא איש הערשות המוסמך והבכיר ביותר בטלוויזיה הישראלית. עם כל הכבוד לערוץ השני, הרי שזה סרם העמיד מול יבין מתחרה בשיעור קומתו. רן שילון יכול היה אולי לעשות זאת, אבל הוא מעדיף לראיין קוקסינלים. רן מרגלית מחפש צרות בערוץ השני, נראה ומתנהג כמו נור של יבין. שפת הגוף של אילון, למשל, על שפע בענוגיו, חזחיתיו וניעי הגבה שלו, מייגעת ומבלבלת בהיחזה שפת גוף לשמה, דהיינו נטולת קוד פנימי שיעזור לצופה לפענח את הרשות.

אולי זה ילדותי, אבל גם אם יהיו בטלוויזיה מאה ערוצים, וחלקם אפילו ממלכתיים, אמנם שמשהו קרה רק כשאשמע זאת מפיו של יבין. תארו לכם את מנשה רז למשל, מבריח על "מוסף" בליל מחרות, במקום יבין. הרי לא היינו מסוגלים לקבוע אם אכן מדובר במוסף או בשיעול. רגיאל פאר, גם הוא מבכירי המגישים של הערוץ הראשון, הביב יותר מיבין ומסוגל להקסים את הצופים ביתר קלות ממנו. אבל אולי דווקא שמץ הטפסות של יבין מוסיף לו את שמץ האמינות שבלעדיה לא היה יכול להיות המבשר הלאומי.

וכל אלה – האמינות, הביטון והשקף, באים לידי ביטוי במהדורות "מבט" בחודשים האחרונים. לא שאין פה ושם נפילות. יש ויש. אבל בהנהגתו המוקפדת והמקצועית של יבין והנגשתו "מבט" היא עדיין מהדורת הערשות המרכזית והחשובה ביותר בישראל.

פרשת האזנות הסתר

זאב מוזס המנכ"ל המודח של ידיעות זומן לחקירה

מאת נתן רזני

עורך דין מרדכי בן, פרקליטם של הנחקרים הפרטיים יעקב צור ודפי פרידן בעלי משרדי החקירות "צור" ו"פרידן" שמואשמים בעבירות של האזנת סתר בלתי חוקית בעיתונים, נחקר אתמול ביחידה לחקירות פשעים בפתח תקוה זו הפעם השלישית בשבועות האחרונים.

חקירתו של בן מתנהלת בהמשך לחקירה של עורכי העיתונים הגדולים, עופר נמרודי וארנון מוזס.

אתמול זומן לחקירה המנכ"ל המודח של "ידיעות אחרונות", זאב מוזס, בן דודו של ארנון מוזס, קצין הראשי של העיתון. המשטרה רמזה אותו לחקירה לאחר שעלה כי היה קורבן להאזנת סתר בביתו ובמשרדו.

מאות קובנים הגיעו לחוף הים בקדימה ליד הזאבה בביטייה לשריפת שישיגו אחמנו לאריה (צילום: א.פ.)

נחתם הסכם לחיבור רשתות החשמל של ישראל וירדן – תחילה עקבה ואילת

מאת מוטי בסוק ומתי"ם

סבב השיחות הדרדיות לשלום בין ישראל וירדן, שנדרך בשבועיים האחרונים במלון "מריה" לחוף ים המלח, הסתיים אתמול. עיקר הקשיים, כצפוי, היו בנושאי המים והגבול.

בנושא אחד הגיעו שתי המדינות להסכמה. ישראל וירדן חתמו אתמול על הסכם לחיבור רשתות החשמל של שתי המדינות. בשלב הראשון יחולש על חיבור רשתות החשמל בין עקבה לאילת. החיבור יבוצע על ידי חברת החשמל של ירדן וחברת החשמל של ישראל.

גם ראש המשלחת הירדנית לשיחות, ד"ר פאיז סאראנה, וגם ראש המשלחת הישראלית, אליקים רובינשטיין, ציינו כי המגעים בכל הסמגרות התנהלו ברוח טובה, וכי במספר נקודות הושגה התקדמות.

הסכמה מלאה כמעט הושגה בנושא התעופה האזרחית ומתן היתר למטוסים ירדניים לעבור בשמי ישראל. נקודת המחלוקת האחרונה שטרם יושבה בנושא זה היא הגבהה בו יתחר למטוסי "דראל ג'ורדניאן", חברת התעופה הלאומית של ירדן, לעבור בשמי ישראל. על פי התקדמות הדיונים בנושא התעופה האזרחית, נראה שגם נקודת מחלוקת זו תיפתר בסבב השיחות שייערך בסוף החודש בירדן.

תשעה חודשי מאסר על החזקת מדבקות אנטישמיות בברלין

ברלין (ע.א.ס.ס.). – בית משפט גרמני דן אתמול מנהיג לשעבר של הקבוצה הניאו-נאצית "הנוער הוויקינגי", לתשעה חודשי מאסר באשמת החזקת סמלים בעלי תוכן אנטישמי.

השופטים הברלינאים הסבירו כי מדו על הנאשם מאסר, כדי להראות שגרמניה יכולה להתנגנן נגד תעמולה יומנית קיצונית.

בפברואר 1993 נמצאו אצל הנאשם, צעיר בן 27, 100 מדבקות שנשאו את הסיסמאות: "אל תקנו אצל יהודים" או "אני תומך במפלגה הנאציונאל סוציאליסטית".

השופטים ציינו, כי התפרחות של הנאשם מתנועת הנוער הוויקינגי אינה בהכרח אומרת שהוא חדר בו מדעותיו הקיצוניות.

נאשם זה כבר נתן באוקטובר 1993 לשתי שנות מאסר על החזקת נשק חם.

סבב שיחות משולשות נוסף בוושינגטון

דווחה פרל מוסרת: בסוף השבוע יתקיים בוושינגטון סבב נוסף של השיחות המשולשות ישראל-ירדן-ארה"ב. המועד המדויק עדיין לא נקבע.

את ישראל ייצגו אליקים רובינשטיין, היועץ המשפטי של משרד החוץ, אורי סביר מנכ"ל משרד החוץ, ואיתן בצור המשנה למנכ"ל. בראש המשלחת הירדנית יעמוד פאיז סאראנה.

לבנוני נעצר בחשד שרצח את כרמה

ביירות (ע.א.ס.ס.). – סגל לשעבר בצבא לבנון, שקיבל אחריות צרפתית, נאסר שלשום בגמל התעופה של ביירות באשמת מעורבות ברצח ראש משטלת לבנון לשעבר ראביד כראמה בשנת 1987, מסר אתמול מקור במשרד המשפטים הלבנוני.

ראביד כראמה, שנחטף לבקרוב לסוריה, נהרג מהתפוצצות פצצה שהרכמה בתיק, בשעה שסייד במסוק בבסיס של הצבא הלבנוני. הסיום הבלית להנחיה את המסוק וגם הציל את יתר הנוסעים.

פיס

(עשיית). – להלן המספרים והפרסים שהוגלו בהגרלה מספר 33/94:

מסך 1,000,000 ש"ח זכה כרטיס מס' 635500.

במסגרת הגרלה זכה כרטיס מס' 416585.

ב-5,000 ש"ח זכו כרטיסים מס': 176476, 463440, 160156, 622515, 863195, 757899, 873634, 799536, 455479, 489457, 325599, 602564, 851751, 706019, 639178, 173901, 124190, 133344, 265533, 532604, 214575, 430556, 052404, 434465, 805123, 639978.

ב-1,000 ש"ח זכו כל הכרטיסים המסתיימים בספרות: 26691, 23505, 23897, 20866, 78969, 64734, 14999, 39434, 66501, 78585, 15585, 94116, 34954, 68132, 44238, 62959, 63145, 20708, 92013.

ב-100 ש"ח זכו כל הכרטיסים המסתיימים בספרות: 404, 815, 711, 721.

ב-20 ש"ח זכו כל הכרטיסים המסתיימים בספרות: 44, 32, 00, 47.

ב-10 ש"ח זכו כל הכרטיסים המסתיימים בספרות: 60, 21, 65, 35, 38, 30, 19.

ב-7 ש"ח זכו כל הכרטיסים המסתיימים בספרה 0.

פרס ידון ברצועה עם ערפאת

(המשך מעמוד 1)

הנשיא הפאו אל אמר מגלה סקרנות ורצון להמשיך במשא ומתן, אולם רק באמצעות האמריקאים. בתום הפגישה אמר פרס, בתשובה לשאלות עיתונאים, כי אינו מאמין כי ניתן להגיע לשלום עם סוריה בלי נסיגה ברמת הגולן. דבריו באו בתגובה לדברים שאמר הרמטכ"ל, אהוד ברק, שלשום בוושינגטון. לדעת שה"ל, "הבעיה איננה אם לרדת מרמת הגולן או מחלקים ברמת הגולן, אלא אם לוותר בתהליך השלום. איננו מאמין כי אפשר להגיע לעת שלום בלי תזוזות ברמת הגולן. אני חושב כי אין לרדת מסיכויי השלום".

מנכ"ל משה"ח, אורי סביר, אמר אתמול כי הסכם אוסלו פרץ את המבני הסתום בין ישראל והפלסטינים וסלל את הדרך להתקדמות מהירה בתהליך השלום גם בערוצי משא ומתן אחרים. הוא גם שינה את מעמדה של ישראל בזירה הבינ"ל. לדבריו יישום ההסכם נמשך, על אף הקשיים, באופן כולו מהצפוי.

ועדת הקישור

אתמול נודע כי בשיחות ועדת הקישור העליונה הישראלית-פלסטינית באלכסנדריה, שלשום, סיכמו שה"ח פרס וד"ר נביל שעת, ראש המשלחת הפלסטינית, כי השיחות על העברת הסמכויות המוקדמת בתחומי החינוך והבריאות, הרווחה, תירות ומיסוי ישיר, יסתיימו עד ה-24.8.94. ישראל והפלסטינים יפנו במשותף למדינות התורמות ויבקשו מהן להעביר מימון ביניים של 30-40 מיליון דולר לרשות הפלסטינית, כדי שזו תוכל לקבל לידיה באופן מעשי את ניהול חיי הבריאות, הרווחה, תירות ומיסוי ישיר בכל הגדה. נוסא החינוך והתרבות יועבר לניהול פלסטיני בכל מקרה, גם לפני קבלת מימון הבינים, ב-29.8, לקראת תחילת שנת הלימודים החדשה ב-1.9. ההכנות להעברת הסמכויות בתחום החינוך יתחילו כבר ביום ראשון הקרוב. בנושא המעבר הבטוח בין עזה ויריחו, סוכם כידוע כי הוא יופעל פעמים, מדי שבוע. הדרשים לאחר הפעלת המעבר שני הצדדים יפגשו, כדי לדון בפרטי המולן, ולהסיק מסקנות. צוות המשקיפים הבינ"ל יוצב בגדה המערבית לא יאחר מה-1.9. שה"ח פרס הבטיח באלכסנדריה לשעת' כי ישראל תרוץ בבקשת הפלסטינים לאפשר בנייה מחודש בגדה של בתים שפוצצו וכן להסיר את האסימות מבתים של מי ששוחרר מהכלא או של מגורשים שחודש לחזור לבתיהם. בתחום הכלכלי סוכם כי ישראל והפלסטינים יפעלו במשותף, לקראת הוועידה הגדולה בקופנהגן, לביצועם של פרויקטים בינ"ל משותפים באזור, לטובת שני הצדדים. ישראל והפלסטינים ישאו ויתנו להקמת אזור תעשיה משותף בצפון הרצועה, ולהקמת פרויקטים משותפים להתפלת מי ים.

דבר DAVAR

ההסתדרות הכללית של העובדים בארץ ישראל
עיתון עובדי ישראל
הס"ל: "דבר בע"מ"
נדפס ב"דפוס דבר בע"מ"
הערכת והנהלה תל-אביב
רחוב שנקין 45 ת.ד. 199, מיקוד 65233
טלפון: 03-5286141 (6 קווים)
פקסימיליה: 03-294783
מחלקת המודעות, טלפונים ישירים
5298032, 5281860, 5286156
פקסימיליה מודעות: 03-298032
טלפון: 08-451381, 08-453798
טלפון לפניות הציבור 07.30-22.00, 03-5286141

מייסד ועורך ראשון: ברל כצנלסון
עורך ראשי: ד"ר יורם פרי
עורך אחראי: דניאל בנוך
סניפים:
בית "דבר" רחוב שנקין 45 ת"א
טלפון: 5286141, מיקוד: 65233
ירושלים: רחוב הלל 16
טלפון: 02-256873
חיפה: רחוב הנביאים 27
טלפון: 04-620111
רחובות: רחוב הרצל 168
טלפון: 08-451381, 08-453798
הפצה "גד" 03-377056

תמורת התחייבה מיוחדת להשתתפות באופן המתואר בתשקיף בחיפושי נפט וגז במסגרת שלב 2 של עסקות יום המלח. ההשקעה בניירות הערך המוצעים כרוכה בסיכון מסחרי של איבוד מלא כספי ההשקעה תוך זמן העלול להיות קצר יחסית. לפרטים נוספים ראה פרק 6 לתשקיף - "גורמי סיכון"

המציע: תברת הנפט הלאומית לישראל בע"מ (השותף הכללי)
המפיק: חכל - ים המלח, שותפות מוגבלת
השותף המוגבל: החברה לבאמנות של בנק המזרחי המאוחד בע"מ
המפקח: ד. שורר - ניהול פיקוח ובקרה בע"מ

תשקיף

הצעה בדרך של זכויות של

עד 167,800,116 יחידות השתתפות רשומות על שם בגמר 1 ש"ח ערך כ"א (להלן: "היחידות הנוספות") המקנות זכויות השתתפות בשותפות המוגבלת חכל -ים המלח, אשר תוחזקנה ותמפלנה, לאחר רכישתן, על-ידי השותף המוגבל בבאמנות לטובת רוכשיהן.

ביחד עם

עד 122,036,448 כתבי אופציה (סדרה ה'), כל כתב אופציה (סדרה ה') מקנה, בכל יום עסקים החל מיום רישומו למסחר ועד ליום 28.2.96 זכות לרכישת יחידות השתתפות אחת רשומה על שם בגמר 1 ש"ח ערך, תמורת תשלום במזומן של מחיר מימוש בסך 0.10 ש"ח צמוד לשער החליפין של ארה"ב כמפורט בסעיף 2.3.4 לתשקיף. כתב אופציה (סדרה ה') אשר לא יומש עד ליום 28.2.96 ועד בכלל יפקע, יהיה בטל ולא יקנה לבעליו כל זכות שהיא.

ניירות הערך האמורים מוצעים בזה ביחד ב-7,627,278 יחידות זכות שהרכבן ומחירן כדלקמן:

22 יחידות השתתפות במחיר של 0.135 ש"ח ליחידה ובסה"כ	2.97 ש"ח
16 כתבי אופציה (סדרה ה') ללא תמורה	-
סה"כ מחיר ליחידה זכות	2.97 ש"ח

יחידות הזכות מוצעות לבעלי יחידות השתתפות הקיימות, עיי המציע, בדרך של זכויות, לפי היחס של יחידת זכות אחת לכל 10 יחידות השתתפות קיימות שיהיו רשומות על שמם במנקס בעלי היחידות בתום יום העסקים של ה-23.8.94. המחיר אקס זכויות ליחידה בת 1 ש"ח ערך בהמעה לציבור היגו 0.204 ש"ח (20.4%), ובהתחשב במחיר זה, הערך הכלכלי של כל כתב אופציה (סדרה ה') היגו 0.123 ש"ח (12.3%). מרכיב ההטבה בהנפקת זכויות זו הוא 169.6%.

על-פי חוות דעת משפטית שקיבל השותף הכללי והמובאת בתשקיף (ראה סעיף 7.2.4 לתשקיף) קיימת אפשרות, בתנאים מסויימים, לניכוי לצורך מס של סכומי ההשתתפות בחיפושי נפט וגז על-ידי מי שיחזיקו ביחידות השתתפות (אך לא בכתבי אופציה) ביום 31 בדצמבר של שנות המס 1994-1995 (רמזחיקים זכאים). מאחדך גיסא לא יחול על מי שיחזיקו ביחידות השתתפות ביום 31 בדצמבר של שנה כלשהי הפטור ממס על רווח הון מסכירת יחידות השתתפות אלה. יש להדגיש כי חוות-הדעת איגה מתייחסת למצות את וחבטי המס הכרוכים בהשקעה ביחידות השתתפות ולא ניתן לבסס עליה בלבד החלטת השקעה. על כל אדם השוקל רכישת יחידות לקבל ייעוץ נפרד ומיוחד. חוות-הדעת האמורה מתבססת, בין היתר, על תקנות מס הכנסה (כללים לחישוב המס בשל החזקה ומכירה של יחידות השתתפות בשותפות לחיפושי נפט), התשמ"ט-1988, שנקפו רק עד סוף שנת 1995. לא ידוע כיום מה יהיה המצב המיסויי החל מ-1.1.96 במקרה שהתקנות האמורות לא תוארכנה והשותפות המוגבלת תמשיך לפעול לאחר תום שנת 1995 (ראה סעיף 7.2.6 לתשקיף).

השותפות המוגבלת מנוהלת עיי השותף הכללי, והאחי לקבל מהשותפות דמי השתתפות בשיעור 10% מהתאוויגי לדמי שכירות ולהחזקה של משרדיו ושהחכתבו בשנת 1992 ב-131,291 ש"ח, בשנת 1993 ב-129,184 ש"ח ובשלושת החודשים שנסתיימו ביום 31.3.1994 ב-32,373 ש"ח מותנים לשקל של מרץ 1994) וכן לתשלום חודשי עבור העמדת שירותי עובדיו לרשות השותפות המוגבלת בסך של 12,710 ש"ח בתוספת מע"מ צמוד למדד בגין חודש בבראר 1990 מסתכם ההשלום הנ"ל בסך של 21,130 ש"ח), כן משולמות לשותף הכללי הוצאות הכרוכות בניהול השותפות המוגבלת על ידיו בתוספת 10% כמפורט בסעיף 4.8.9 (ד) (3) לתשקיף.

בדבר התחייבות שיפוי של השותפות כלפי התחבמים על פי הסכם החיתום ראה סעיף 3.4 לתשקיף.

השותף הכללי זכאי לקבל תמלוג על בשיעור של 6.5% מחלקה של השותפות המוגבלת בנפט ובגז שיופק בשטחים בהם תפעל השותפות המוגבלת במסגרת עסקות יום המלח (ראה סעיף 10.6.1 לתשקיף).

השותף הכללי הינו חברה ממשלתית אשר חלות עליה הוראות סעיף 4(א) לחוק החברות הממשלתיות התשכ"ה-1975 וסעיף 11 א' לחוק הפיקוח על מחירים ושירותים, התשי"ח-1957 לפיהם, בין היתר, רשאית הממשלה באישור ועדת הכספים של הכנסת לקבוע לשותף הכללי שיקולי פעולה שאינם שיקולים עסקיים. כמו כן רשאי שר האוצר באישור הממשלה, למנות אדם לניהול השותף הכללי או לפיקוח על הנהלתו. לענין מכתב רשות החברות הממשלתיות לתאיל מיום 9.4.1990 - ראה להלן בסעיף 10.1 לתשקיף).

ניירות הערך המוצעים יירשמו למסחר בבורסה ברשימה המקבילה.

השותף הכללי, שנמנה על המשתתפים בעסקת יום המלח, הוא המנהיל של העסקה המאוחדת והאחי ל-7.5% מהוצאות העסקה המשותפת (בהתאם למפורט בסעיף 9.8.3 לתשקיף) כדמי מנהיל.

המציע הודיע על כוונתו למצל את מלוא הזכויות המגיעות לו בגין החזקותיו ביחידות השתתפות קיימות.

רישיון תמר, אחד משני הרישיונות בהם לשותפים בעסקת יום המלח זכויות, במסגרתו מתוכנן קידוח צוק תמרור-3, יפקע ביום 27.3.1995, ולא ניתן יהיה להאריכו עוד. היה ועד למועד זה לא יסתיים הקידוח האמור, יגמר הקידוח (ראה סעיף 6.16 לתשקיף).

סך כל עמלות החיתום, ההפצה, הניהול, הרישום והוצאות הנלוות הקשורות בתשקיף זה מערכות בכ-5.35% מתמורת הנפקה המירבית.

עותק מהתשקיף ועותק מהדיווח לפרסומו יוגשו לרשם השותפויות לא יאוחר מיום העסקים הראשון לאחר תאריך התשקיף.

ניתן להשיג עותק של התשקיף ולהגיש הזמנות לניירות הערך המוצעים בסניפי תבנקים ואצל חברי הבורסה לניירות ערך בתל-אביב בע"מ

הנפקה זו מובטחת בחיתום חלקי בשיעור של 4% בלבד, על ידי אי.בי.אי חיתום והשקעות (1993) בע"מ.

תאריך התשקיף 18.8.1994

מזג האוויר

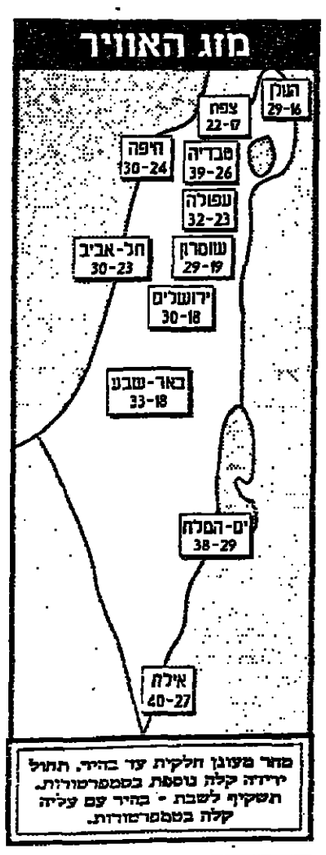

מזג מעונן חלקית עד בהיר. תחול ירידה קלה נוספת בטמפרטורות. תשקיף לשבת - בהיר עם עליה קלה בטמפרטורות.

צ'אוס

עלה - 10, לב - J, יהלום - A, תלתן - Q

שלטונות יריחו מסרבים לקלוט מאות אסירים פלסטיניים מבתי כלא ישראליים

מאת מיכל סלע ואון לוי

ישראל מעוניינת לשחרר מיד מאות אסירים שהוחזרו לבתי הכלא לאחר ששלטונות יריחו סרבו לקלוט אותם בעיר. ייתכן שהם ישוחררו היום או שהוראה אתמול בלילה הוטעו אל יריחו. משטרת יריחו עדיין מסרבת לאשר כניסתם. שחרור האסירים הוא על פי סימן שר הפנים שמעון פרס באלכסנדריה שלשום במהלך פגישתו עם הנ"ר נביל שעת. מעצם השגת ההסכם אפשר להבין שהרשות הפלסטינית מסכימה להסדר, הגם שמשטרת יריחו מתנגדת לו. מקור צבאי אמר אמש כי צה"ל עדיין לשחרור האסירים וממתין לקבלת האור הירוק לשחרורם מהצד הפלסטיני.

אי שקט חברתי

מדובר בקבוצה של אסירים שישראל מסכימה לשחרורם רק אם יתנדרו בתוך תחום האוטונומיה בירדן. כל האסירים הם תושבי הגדה המערבית שנרגנו לתקופות מאסר ממושכות על מעשי הדג וחדגה. המתנים על משטרת יריחו סרבו לקבל את קבוצת האסירים הזאת לפני שכבעות אחרים הם החזרו לבתי הכלא.

קבוצה ראשונה של אסירים, כמאתים ושמונים בני אדם, התקבלו ביריחו לאחר מסע שכנוע קשה. הם מתגוררים בבית ספר באזור, שבטלים חסרי כל תעסוקה, ומקבלים הקצבה משרותי הבטחון הפלסטיניים. הם מהווים מקור לפתח בעיר יריחו, גטו כלכלי חברתי ופוטנציאל לבעיות ככל שמצוקת השעמום הנתוק מהמשפחה תגבר.

ככל הידוע ניסה אתמול בערב אחד ממפקדי המשטרה הפלסטינית, זיאד אל־אטרש לשכנע את מפקד משטרת יריחו, האג' איסמעאיל להסכים להסדר שיאפשר לקבל את הקבוצה ולאפשר לה לחיות ביריחו.

גורמים במשטרת יריחו ובמערכת הבטחון באזור אמרו אתמול בערב ל"דבר" כי לא קבלו הודעה רשמית על שחרור הקבוצה, אך הם מעריכים כי במהלך הלילה תסיע ישראל את האנשים אל בטול הממשל העצמי.

אותם אנשים במערכת הבטחון אמרו עוד כי עמדתם היא שיש לסרב לקליטת האסירים המשוחררים האלה ביריחו כשם שהתנגדו בעבר. גורמי הבטחון חוששים שחיזוקם של האנשים האלה בבטלה גמורה ומנותקי מהמסגרת החברתית הטבעית שלהם תכביד על החיים התקינים בעיר.

התערבות ערפאת

אין להוציא מכלל אפשרות שבריגע האחרון ייכפה ההסדר שהרשות ישראל על אנשי יריחו. ייתכן גם שערפאת יתערב באופן אישי כדי לכפות את ההסדר הזה. במקרה כזה יש סכנה להתגברות מתיחות בין ראשי המשטרות בעזה וביריחו, ובעיקר המתיחות בין מפקד משטרת יריחו, האג' איסמאעיל לראשי ערפאת, שיחסיהם עד כה אינם מצטיינים בידידות יתרה.

הנשיא ויצמן: עלינו לעשות שלום עם הערבים – אבל לא בכל מחיר

(ע"מ). – "עלינו לעשות שלום עם הערבים, אבל לא בכל מחיר". – דברים אלה אמר נשיא המדינה, עזר ויצמן, בביקור שערך אתמול בסברייה.

הנשיא אמר, כי המאמץ הגדול לשלום צריך לבוא בשתי דרכים: האחת מבפנים, "כאשר אנו צריכים להשמיר לבקר ולתקוף קצת פחות, ולהבין ולסלוח ולהתייחס יותר". לדבריו, "כך ייקל עלינו תהליך קבלת המטימות והרשות שהשלום מביא עלינו".

בסיורים בארץ", אמר ויצמן.

בתשובה לשאלה על בעדי האוצר אמר הנשיא, כי הוא בוטח בנגיד בנק ישראל ובשר האוצר, ולכן הוא מנע מלהביע דעה. עם זאת הוא משוכנע, כי הכלכלה של היום עדיפה וטובה מהכלכלה של פעם, ואם העם הדרך השניה היא במרם עיקש עם שכניו, בו אנחנו מביעים את נכונותנו לעשות שלום, אולם לא בכל מחיר. "המסר הזה הוא של העם כולו, ואנחנו שומעים את הדברים האלה בכל מקום אליו אנו מגיעים יתן אמון במהלכים הכלכליים, הוא צפוי לעתיד טוב יותר.

ברבו על מוסר הנשיאות ועל השתלבותו בתפקיד הנשיא אמר ויצמן: "גם כאלוף בצה"ל וגם כפוליטיקאי היתי מוכר בלשוני הדרה המשתלחת. בתפקיד הזה כנשיא המדינה אני מודע יותר ויותר להשפעה שיש לכל מלה שלי, ואני נמנע מדיבורים ומביקורת. אני חושב, כי טוב יעשו כל הפוליטיקאים אם יחשבו לא מה לומר, אלא איך לומר".

האיראני שניסה לפוצץ שגרירות ישראל בבנגקוק – כפר באשמה

בנגקוק (קרן מ.מ.). – האיראני שהואשם בנסיון לפוצץ את שגרירות ישראל בבאנגקוק, כפר אתמול בבית המשפט באשמה.

חוסין ראסידי טען בבית המשפט הפלילי בבאנגקוק, כי לא היה מעורב בנסיון הפיצוץ, שנחשף כאשר המשטרה גילתה יותר מטונה חומר־נפץ במשאית נסועה, במארס השנה.

בבית המשפט הואשם ראסידי ב־19 סעיפים, כולל רצח, קשר לביצוע מעשה טרור, שוד והחזקת חומרי נפץ שלא כחוק.

ראסידי נעצר ב־3 ביוני בעיר האם יאי שבדרום תאילנד, יחד עם שני איראנים אחרים. האחרונים שוחררו ביום שלישי שעבר, לאחר שלא היו בידי החוקרים די ראיות כדי להחזיקם במעצר.

שגריר איראן בתאילנד התלונן בחודש שעבר על מעצרם הממושך של שלושת בני ארצו. הוא אמר, כי הם נעצרו בלחצם של "חוגים ציוניים".

משפטו של ראסידי יתחדש ב־23 בספטמבר.

למרות הוראת רובינשטיין ממשיך משרד החינוך בחרם על ועד ההורים

מאת יעל פישביין

על אף ההכרזה הפומבית של שר החינוך, אמנון רובינשטיין, להפסיק את החרם הכלכלי של משרד החינוך על ארגון ההורים הארצי, עד היום לא העביר משרד החינוך אף שקל אחד לארגון ההורים.

כזכור ביקר רובינשטיין בחריפות רבה את ד"ר הקואליציה ח"כ אלי דיין שהודיע כי החרם הכלכלי על ארגון ההורים מנוגד לנהל התקין והדמוקרטי כיון שיש בו הפרת הבטחת המדינה לתקצב ארגון וולונטרי המעוגנת בספר התקציב.

לפני כחודש במהלך מסיבת העיתונאים נודע לח"כ דיין על החרם הכלכלי. דיין הוקיע את העניין והכריח לפעול לביטולו. ארגון ההורים פנה באמצעות עו"ד לשר החינוך והודיע כי אם לא יוסר החרם יפנה לבג"צ. בתגובה הודה רובינשטיין לשושני לטפל בעניין אולם שושני דחה את העברת התשלומים לארגון האתמול הודיע יו"ר הארגון שי לחמן כי במידה שלא יתקבל הכסף יחדש את עתירתו לבג"צ. "זו התנהגות שאינה לכבודם לא של המנכ"ל ולא של שר החינוך. אנו רואים זאת בחומרה רבה באיחוד לנוכח הודעתו הפומבית של השר לנו וליו"ר הקואליציה כי הכסף יועבר בהתאם".

הוארך מעצרו של קצין השב"ס שרצח את חברתו ביריית אקדח

(ע"מ). – שופט שלום בבאר שבע ציווה אתמול להאריך את מעצרו של כלאי פנחס אבוקסיס (32), קצין משמרת בכלא באר שבע, שיום קדם לכן רצח במרכז ספיר שבדרום את חברתו מזל ואנה (24).

אבוקסיס, שניסה להתאבד אחרי הרצח, מאושפז ללא הכרה תחת שמירה במרכז הרפואי סורוקה בבאר שבע. השופט גם ציווה לבצע בגופה הנרצחת נתיחה שלאחר המוות. אתמול בבוקר ביקש רס"ר אבי זריקן ממשטרת רימונה, ששופט המעצרים בבית משפט השלום בבאר שבע יקיים ליד מיטת החשוד הפצוע את הדיון בבקשת המשטרה להאריך את מעצרו. אולם לקראת שעת הדיון הודיע, שהחשוד נותח בינתיים והוא מחוסר הכרה.

השופט אליעז האריך את מעצרו של אבוקסיס ב־5 ימים.

זמן קצר קודם לכן הופיע בפני השופט אליעז מפקח מאיר כליפה, קצין החקירות של משטרת רימונה, שביקש לקבל צו לביצוע נתיחה שלאחר המוות בגופת הנרצחת. לדיון הגיעו בני משפחתה של הנרצחת, שהתנגדו לנתיחת הגופה בטענה שהדבר יפגע ברגשות הדתיים של הדו המנוחה. אולם השופט הודה כאמור לבצע נתיחה שלאחר המוות, כדי לקבוע בוודאות את סיבת מותה של הנערה.

פינס: אי־פירוק עיר האוהלים – עבירה

מאת נתן רזעי

בפנייה דחופה לשר המשטרה, משה שחל, כתב מתאם הפעולות של העבודה, אופיר פינס, כי אי־פירוקה של עיר האוהלים היא עבירה על החוק של משטרת ישראל. שכן, באחריות המשטרה לפנות התנחלות פוליטית זו, המהווה הפגנה בלתי חוקית כאשר אינה מאושרת על ידיה או על ידי כל גורם מורשה אחר בשטחי מינהל מקרקעי ישראל. לדברין, מפלגת העבודה תובעת את פירוקה המיידי של התנחלות.

פינס הוסיף: "קראתי בעיתונות כי אתה מוכה שראש עיריית ירושלים, אהוד אולמרט, יחדש ממך את הפינוי. החשש שכא יאשימו את המשטרה בפוליטיזציה אינו במקומו, ועליך, כשר המשטרה, לקבל את האחריות ולהודות על פינוי האתר הטודני והלא חוקי אשר מזמן כבר. אינו מיושב אדם הפך רק למציבה לזכר מתנגדי השלום מחד ואחזות ידה של משטרת ישראל מאידך".

עתון ירדני

"שלושה ירדנים יבצעו צעדת שלום לתל־אביב"

(ע"מ). – שלושה ירדנים מתכננים לבצע צעדה מירדן לתל־אביב, לאות תמיכה בתהליך השלום.

כך מסר העתון הירדני "שיחאן". השלושה מוכנים לקבלת אישור לתוכניתם.

משרד הנוער הירדני, האחראי למתן אישור שכזה, קידם והחומה בברכה, וביקש מהם להגיש מכתב רשמי לאחר שיקבלו את אישור מנגנוני הביטחון.

אחד מהשלושה, אברהים ג'מיל, אמר כי המטרה העיקרית היא להביע תמיכה במאמצים של המלך חוסין למען השלום, ו"לשכור את חומת האיבה".

הוא הוסיף, כי לאחר שמסעם יגיע לסיומו, הם ייצאו לדרך ברגל, ובמהלך הצעדה הם ישברו רוחבי צעצוע, בביטוי לסיום מצב הלוחמה בין ירדן לישראל. כן יניפו דגל לבן כסמל לשלום באיזור.

שביעות רצון ברמת הגולן מדברי הרמטכ"ל

(ע.). – ועד ישובי רמת הגולן פירסם אתמול הודעה בה הובעה שביעות רצון מעמדתו של הרמטכ"ל, רב אלוף אהוד ברק, לגבי שאלת הגולן.

בהודעה נאמר: "עמדת הרמטכ"ל, שעל פיה יש חשיבות לכל מטר בגולן גם בעיתות שלום, היא עמדה אחראית המכוחה את צדקת המאבק נגד הנסיגה".

ועד הישובים קורא לממשלה לאמץ את העמדה המקצועית של צה"ל.

שר החוץ של גרוזיה בא אתמול לביקור בישראל ונרעד מיד עם שר החוץ שמעון פרס (צילום: "סקוט 80")

מדור פרסומי

"אבנר" עולה על המסלול הנכון

בתאגיד "אבנר" איגוד לבטוח נפגעי רכב כבר רואים את האור בקצה המינהרה. לאחר שנים של גרעון הולך וגדל, הופעלה תוכנית הבראה המבוססת על הגדלת הפרמיות, הקטנת ההוצאות ושינויי חקיקה שיבטיחו חיסכון ופישוט בתשלומי הפיצויים. ב-95' צופה המנכ"ל עוזי אבל, תתאזן כבר הפעילות של אבנר.

מאת: ר. אבן־חן

בתאגיד אבנר, איגוד לבטוח נפגעי רכב, כבר רואים את האור בקצה המנהרה. עד לאחרונה סבלה אבנר מגרעון הולך וגובר, עקב הקיפאון בגובה הפרמיות ואי התאמתן לעליית המחירים במשק, מצד אחד; מול העליה המתמשכת בשיעור הנפגעים והובטחה של אבנר לפצות את נפגעי הנאונות בדרכים בערכים ריאליים.

שיעור הגרעון המצטבר ב-17 שנות קיומה של אבנר הגיע לסביבות מיליארד שקל, במאזן 1933. על אף זאת, אומר מנכ"ל אבנר, עוזי אבל, כבר רואים את האור בקצה המינהרה, בזכות תכנית הבראה שאישר הדירקטוריון החדש של החברה.

הדירקטוריון בהרכבו החדש מורכב הפעם, ברובו, מנציגי ציבור שעניינם של המובטחים הוא שעומד בראש דאגותיהם. בראשו עומד חיים שטסל, ולצידו חברי הדירקטוריון נציגי הציבור גד ארבל, משה גביש, גדעון גדות, עו"ד ברוך גרוס, אברהם כץ עוז, אהרון מאיר, עמוס מנור, השופט בדימוס עלי נתן, בן עמי צוקרמן ובן רביעוביץ. כולם שמחת ידועים שחוזקה עליהם שאינטרס הציבור, לצד רצונם להוסיף ולקיים את אבנר, יכוו אותם.

כמו כן מכהנים בדירקטוריון מנהלי חברות הבטוח: שבתאי אנגל מנכ"ל מגדה, רימון בן שאול מנכ"ל כלל, גדעון המבורגר מנכ"ל הראל המשמר, אר. טיבר מנכ"ל ציון, עוזי לוי מנכ"ל מגדל ולוי רחמני מנכ"ל איילון.

תוכנית הבראה

מועצת המנהלים החדשה אישרה תכנית הבראה המתבססת על שלושה נדבכים, שמימושם מבטיח עתיד חדש לחברת אבנר.

כל נפגע תאונת דרכים זכאי לפיצוי מאבנר

המדבך הראשון הוא העלאת הכנסותיה של אבנר על יד העלאת התעריפים לציבור משלמי הפרמיות, ועיי העברת משאבים כספיים מגורמים אחרים שנהנו מפרמיות הבטוח, דוגמת חברות הביטוח, חברת קרנית, סוכני הביטוח ומשרד התחבורה. גורמים אלה נהנו בעבר מנתח גדול יחסית מעוגת הפרמיה, ומעתה יוחזרו על מקצת מנתח זה לטובת המשך קיומה של אבנר.

כבר בסוף ספטמבר מומש נדבך זה, עם העלאת תעריפי הביטוח ב15%. תוספת זו, לצד השינויים בחלוקת עוגת הפרמיות, הגדילו את הכנסות אבנר ב22%.

הנדבך השני קשור בפעולות יעול פנימיות. נעשה מאמץ גדול לצמצם את ההוצאות הפנימיות בכל מרכיבי ההוצאות של אבנר ובעיקר בשיעורי התשלומים לחוקרים, לעורכי דין, לבתי חולים לטיפולים רפואיים נוספים שאבנר נטלה על עצמה. הצימצום בנחום זה הניב חסכון של קרוב ל-10% בהוצאות אלה.

הייעול כולל גם חתירה לגביית אמת, שבה הוחל כבר ב-1992 והו נמשכה גם ב-1933. אבנר פעלה לגביית הפרמיות במלואן ובמועדן, ואכן הגיע לכדי גבייה כמעט מלאה של הפרמיות הנכונות.

הנדבך השלישי מצוי מחוץ לתחום שליטתה של אבנר, ושמו תיקון החוק לפיצוי נפגעי התאונות בדרכים, שיזמה ועדת ברנזון.

ועדת ברנזון, שהוקמה במאי 1989 בראשות השופט בדימוס משה ברנזון, קבעה עקרונות חדשים לעידכון החוק לפיצוי נפגעי תאונות דרכים. הוועדה עצמה נתקבלה בברכה ע"י אבנר וחברות הביטוח, אולם אליה וקוץ בה: דווקא קיומה של הוועדה, הפך את אבנר ליבת ערובה" בידי ועדת הכספים של הכנסת. כל אימת שאבנר תבעה העלאת תעריפי הפרמיות, טענה ועדת הכספים שיש להמתין תחילה עד להשלמת עבודתה של ועדת ברנזון.

משום כך חל קיפאון ממושך, מאז סוף 1988, שמנע העלאת תעריפים בהתאמת התעריפים למציאות, פרט להעלאה אחת של 7% בינואר 1991, שהיתה בבחינת מעט מדי ומאוחר מדי. רק משהושלמה עבודת הוועדה אושרה העלאת תעריפים ראשונה בספטמבר 1993 ב 15%.

זירוז הטיפול בנפגעים קלים

התיקונים שמציעה הוועדה נדונו בועדת השרים לענייני חקיקה, אולם התנגדויות פנימיות החזירו את החוק אל מליאת הממשלה כולה, וזו אימצה את הנוסח הסופי של החוק והחליטה להניח אותו על שולחן הכנסת, המכינה אותו לקריאה ראשונה ולהשלמת החקיקה.

ההתנגדויות שעורר החוק בועדת השרים גרדו סתבת מסויימת, ועיכבו הן את הליכי החקיקה, שאמורים היו להיות מושלמים בשלב זה, והן את הציפיות להשפעת התיקון בחוק על התייצבותה של אבנר כבר ב-1994. כיום לא נותר אלא לצפות להשלמתם המיידית של הליכי החקיקה, ולקוות שזו תתממש הלכה למעשה לפחות מתחילת 1995.

להמלצת ברנזון תהיינה מספר השפעות:

* יעול מערכת הגשת התביעות וזירוז הטיפול

בתביעות שמגישים נפגעים עם נכות של עד 10%. על ידי קביעת נוסחה לתשלום פיצויים שתבטיח שהדיון בחישוב הפיצויים יהיה מהיר וקל לעומת הנהלים היום, ותהיה הדקדקות יותר מצומצמת להליכה לבתי משפט. "חישוב הפיצוי" מבטיח עוזי אבל, "יהיה על פי נוסחה פשוטה וקלה, וללא סתבתי".

* אחת הדרכים לחיסול הסחבת בתחום זה, תהיה למשל קביעת מועד התיישנות לתביעות, עד 4 שנים (במקום 7 שנים היום). יתירה מזו: על הנפגעים תוטל חובת דיווח על התאונה לחברת הביטוח תוך 60 יום ממועד התאונה.

* דרך נוספת שתוביל לפישוט ההליכים, היא על ידי פיצוי כל נפגע שלא עבד ערב התאונה, בהתאם לשכר הממוצע במשק, במקום לחשב את הפיצוי על- פי "פוטנציאל ההשתכרות, לפי קריטריונים משוערים וספקולטיביים. הנהגת סטנדרטיזציה ופישוט תקל על כלל הנפגעים, אף שיתכן שיתעורר אי צדק מסויים כלפי נפגע זה או אחר, בכך שהפיצוי יהיה לפי השכר הממוצע. עוזי אבל מודה שקיים אמנם אי צדק מסויים כלפי נפגעים שיכלו להשתכר למעלה מן השכר הממוצע, אולם מאידך גיסא שקול אי צדק זה כנגד הסטנדרטיזציה והפישוט החיוניים לנפגעים.

מפנה משמעותי בתחילת 1955

כשהתיקון בחוק ייכנס לתוקף יושג חסכון הנאמד ב8% בהוצאות אבנר ע"י צמצום הוצאות חברות הבטוח לפיצוי נפגעי התאונות. חסכון זה יושג באורח הדרגתי, בכך שישפיע על שיעורי הפיצוי של נפגעים שייפגעו לאחר התיקון בחוק, אך לא יופעל רטרואקטיבית. חשוב לזכור ששניים משלושת הנדבכים להבראת אבנר כבר בוצעו, וכבר הביאו לשיפור התוצאות העסקיות של 1994, בכך ששיפרו את הכנסותיה של אבנר בשנה הנוכחית ב-200 מיליון שקל. מסכום זה יוצאו, כך מעריכים,

כ-100 מיליון שקל לפיצוי הנפגעים השנה (בהנחה שמגמת צמצום מספר הנפגעים השנתי, שנרשמה במחצית הראשונה של 1994, תימשך גם בחציה השני). שאר 100 מיליון השקל שייחסכו ישמשו לצמצום גרעונות העבר.

עם אישור התיקון לחוק בכנסת, בתחילת 1955, יחול מפנה משמעותי במאזניה של אבנר, כך שהחפסדים יימנעו וחכספים שיושגו יקזזו את הגרעון הכבד המעיק על החברה.

עתירה לבג"ץ: להורות ליועץ המשפטי להגיש כתב האישום הציבורי נגד דרעי

מאת נתן דרור

עמותת אמיתי – אזרחים למען מינהל תקין וטהור והמידות, הגישה אתמול לבית המשפט הגבוה לצדק, באמצעות עו"ד בועז ארז מירושלים, עתירה למתן צו על תנאי נגד היועץ המשפטי לממשלה וחבר הכנסת אריה דרעי.

בעתירה מתבקש בג"ץ לצוות על היועץ המשפטי לממשלה לנמק מדוע לא יגיש לאלתר כתב אישום נגד ח"כ דרעי, ולחלופין מדוע לא יתן הוראתו אם להעמיד את ח"כ דרעי לדין תוך זמן סביר, לאחר שיינתן לו להביא את טענותיו, ומדוע לא יוגש נגדו כתב אישום בעבירות, לכאורה, שאשמתו בהן עולה מחומר חקירת המשטרה בעניין העברת כספים מתקציב המדינה למוסדות המקורבים לו, באמצעות רשויות מקומיות ששימשו "כיסוי" ו"ציבור" להדרמת כספי הציבור לכיסם של גופים ומוסדות שח"כ דרעי חפץ ביקרם.

כן התבקש בג"ץ לצוות על היועץ המשפטי לממשלה לנמק מדוע לא יסמוך לעותרת, את ניסוקי החלטתו לדחות מדור שימוע סעיפיו של ח"כ דרעי כנגד הגשת כתב אישום נגדו בעבירות הנ"ל, ומדוע לא יפרסם נימוקי החלטתו זו ברבים.

עוד התבקש בית המשפט הגבוה לצדק לתת צו על תנאי, המורה ליועץ המשפטי למשלה לנמק מדוע לא יפרסם ברבים את תוכן כתב האישום שנערך ע"י פרקליטות המדינה בעניין העבירות הנזכרות לעיל, נגד חבר הכנסת דרעי, או לחלופין יסמרנו לעותרת.

בעתירתה טוענת אמיתי, כי בפרקליטות המדינה הושלמה הכנת כתב אישום נגד ח"כ דרעי, בעבירות חמורות ביותר, אשר זכו בכלי התקשורת לכינוי "העבירות הציבוריות". להבדילן מן "העבירות האישיות" בהן הואשם דרעי בכתב אישום אחר, ואשר הוגש לבית המשפט המחוזי בירושלים.

כתב האישום בעבירות הציבוריות הוכן על יסוד חומר חקירת המשטרה, שנפתחה לאחר שמבקרת המדינה העבירה למשטרה את ממצאי דוח הביקורת על מתן תמיכות למוסדות על ידי רשויות מקומיות, ששרדסם ביולי 1991.

מדוח מבקרת המדינה עלו חשדות לעבירות פליליות וחמורות שבוצעו ע"י דרעי בהיותו מנכ"ל משרד הפנים, ולאחר מכן שר הפנים, בשנים 1990-1987.

כפי שנטען בעתירה, יש בחומר החקירה של המשטרה ראיות מספיקות לאישומו של ח"כ דרעי בעבירות וחמורות של מירמה והפרת אמונים, על שבהיותו מנכ"ל משרד הפנים, ולאחר מכן שר הפנים, שלח יד בכספי הציבור והעביר כספים במיליוני ש"ח, למטרות ולגופים המקורבים לו.

בעתירה נטען, כי על פי חומר הראיות שנאסף ע"י המשטרה ונגשי ביקורת המדינה, המשוחה העברת הכספים הנ"ל בתיחכום רב, באופן שהכספים הועברו למוסדות שח"כ דרעי חפץ ביקרם באמצעות רשויות מקומיות, במסגרת תקציבי סיוע שקיבלו רשויות מקומיות ממשרד הפנים.

עוד עולה מהעתירה, כי העומדים בראש משרד הפנים פעלו לשטשש ולהסוות העברות הכספים הנ"ל, וכן ניסו להעלים העברות הנוגעות לחץ מנגשי ביקורת המדינה.

העותרת טוענת, כי החלטתו של היועץ המשפטי למשלה לדחות השימוע בעניין העבירות הציבוריות, עד לאחר תום שלב העדויות במשפטו של דרעי, המתנהל עתה בבית המשפט המחוזי בירושלים, ובלא שנקבע לכך מועד, לוקה בחוסר סבירות קיצוני, ומן הדין לבטלה ולצוות על היועץ המשפטי לממשלה להגיש כתב האישום בעבירות הציבוריות לאלתר, או להגישו לאחר קיום השימוע, תוך זמן סביר.

בין הנימוקים המועלים בעתירה נטען, כי יש חשש שאם תידחה הגשת כתב האישום עד לאחר שיקיים שימוע, במידה שכלל לא נקבע, תחל התיישנות לגבי חלק מן העבירות בהן מואשם דרעי, ולא ניתן יהיה כלל להעמידו לדין.

העותרת אומרת, כי החלטת היועץ המשפטי למשלה לדחות השימוע בעניין העבירות הציבוריות של ח"כ דרעי, פוגעת באינטרס הציבורי, ויש בה כדי לערער את אמון הציבור בישרה ובאמינותה של הרביעה הכללית בישראל, והיא נודעת לערכי שלטון החוק והשוויון בפני החוק, עליהם משתתת מערכת המשפט הנדרש במדינת ישראל.

בעל החשש מפני מיליוני הטוענים ליהדות בעולם

אורי גורדון פועל להגבלת העלייה

מאת נתן דרור

ראש המחלקה לעלייה במוכנות היהודית, אורי גורדון, מוביל מהלך פוליטי לצמצום אפשרויות העלייה, עליפי חוק השבות והמעיפים שמרחיבים אותו, וזאת כדי לבלום אפשרות של עליית מיליוני בני אדם מכל רחבי העולם לישראל.

מהלכו של גורדון בא בעקבות הודעתו של הרב אביחיל מירושלים, כי יש ברחבי העולם למעלה מ-50 מיליון איש שנמנים על עשרת השבטים, והוא מכשירם לעלות לארץ. גורדון הודיע, כי הוא מתנגד למגמת היהדות זו.

ככל הידוע, שר הקליטה יאיר צבן שמע על מהלכו של אורי גורדון לצמצום אפשרויות העלייה על פי חוק השבות, מפי גורדון עצמו. אולם הוא איננו מסכים למהלך זה.

אופיר פינס, מתאם פעולות העבודה וראש אגף הקליטה במפלגת העבודה, אמר אתמול בתגובה, כי הוא המום מן ההצעה לצמצם את חוק השבות, ובמיוחד מהעובדה שהיא באה מאדם שהוא מראשי מפלגת העבודה ובעל תפקיד בכיר של ראש מחלקת העלייה.

לדברי פינס, הצעות לצמצום חוק השבות באו מהיכון הדתי-חרדי, ונדחו לאורך כל השנים על ידי הציבור הדתי-לאומי והחילוני. "גרמה לי שאין מקום להקים מחסומים על חוק השבות", אמר.

"אנחנו מדינה, שרצה לרכז את העם היהודי בתוך מדינת ישראל. זו מהות הציונות, ונרמה לי שאם נשליך את הצעתו של אורי גורדון על העלייה מחבר המדינות, הרי לא היינו יכולים לקלוט את העולים. ובכך היינו גורמים נזק גורא לעניין הציוני, ולהתפתחות מדינת ישראל".

לדעת אופיר פינס, לא יהיה גיבוי להצעה זו במפלגת העבודה.

במדיאון ישראל נערכה אתמול תחרות עמיתים מרהיבה (צילום: יצחק הדרי)

2 נהרגו בתאונה חזיתית בגליל

מאת שמעון וייס

שני נהגים נהרגו אתמול בתאונת דרכים שאירעה בכביש צומת גולני-צומת קדרים בגליל התחתון. הנהרגים הם שלומה קשניד (63) מסכנין וחן אלדד (49) מכפר סבא.

התאונה אירעה כאשר הנהגת, שנסעה במכונית "סקודה", סטתה באופן פתאומי לנתיב הנגדי והתנגשה חזיתית ובעוצמה רבה במכונית "סיטרואן" בה נהג חן אלדד. שניהם נהרגו במקום.

התאונה גרמה לחסימת הכביש במשך יותר משעה ונוצרו שיבושי תנועה באיזור. המשטרה ביחונה את התנועה ופתחה בחקירה. נסיבות התאונה.

מנכ"ל חברת החשמל: נבקש לקבל את תחנת הכוח הישנה בנהריים

מאת אורי עורון

מנכ"ל חברת החשמל, משה כץ, מסר כי לא מן הנמנע שהחברה תתבע לקבל לידה את תחנת הכח הישנה בנהריים שעל הירדן. לדבריו, חברת החשמל תבקש מהממשלה להעלות נושא זה בשיחות שייערכו עם הירדנים.

הדברים נאמרו אתמול בסקס הנחת אבן פינה לבניין הראשי של חברת החשמל שיוקם במבואותיה הדרומיים של חיפה בהשקעה של 112 מיליון דולר. יחיה זה הבניין המפואר ביותר באגן זה של הים התיכון. הסקס נערך במעמד ראש הממשלה, יצחק רבין, ושר האנרגיה והתשתיות, משה שחל, ואלפי עובדי החברה.

לדברי כץ, קיימת תכנית לחבר מערכות חשמל משותפות לישראל ולירדן, ותכנון פרוזקט זה יימשך עוד כמה חודשים. לאור מכן יוחל ככל הנראה בבניית המערכת. תחנת הכוח בנהריים, שוקמה רחטבורג, מהווה סמל לחברת החשמל – אמר כץ – אולם מעבר לסמליות, החברה תשקם את התחנה לאור בריקת הכראיות הכלכליות. וכל זאת, כאשר ישכון שלום בין ישראל לירדן.

"ישראל מחויבת לרדיי ירדנים ביש, ישראל אמר אתמול כי "פרוז' ליבוביץ הישרה את החשיבה הדתית בצורה רציונית ומעמיקה". למרות התנגדותו למקסי התפילה ליק הכותל, הוסיף "הרב עמיטל, היה חשוב שהוא היה מבקר במקום ומתפלל שם. "אותו נחמה מיפרה, כי פגשה באזיה ושאלה אותו מאין הוא מגיע. תשובתו הייתה כי הוא מגיע מהכותל, שם התפלל לרפואתו של הרב קוק, סיפר הרב עמיטל.

יחד עם זאת, הדגיש הרב עמיטל, כי היו לפרוז' ליבוביץ התבטאויות שהרגיזו וקוממו חוגים רבים בארץ. "התבטאותו "יהדות באצים" הייתה שגיאה חמורה וחבל שאמר את מה שאמר", אמר הרב עמיטל.

הרב עמיטל: ליבוביץ היפרה החשיבה הדתית

הרב יחזקאל עמיטל, ראש תנועת מימר, אמר אתמול כי "פרוז' ליבוביץ הישרה את החשיבה הדתית בצורה רציונית ומעמיקה".

הסתיימה קייטנה לילדי חיילי צה"ל באשקלון

(מ.ל.) – אתמול אחר הצהריים הסתיימה באשקלון קייטנה לילדי חיילי צבא הדום לבנון.

הקייטנה אורגנה על ידי עיריית אשקלון בשיתוף עם צהל האכסניית הארץ באשקלון. הקייטנה אורכה שבוע ימים והילדים של חיילי צה"ל, 200 בספר, הועסקו בפעילויות שונות.

בסקס הסיום שהסתיים היום בפארק, נכח הגרל אנטאן לאוה, שהגיע במיוחד מלבנון כדי לברך את הילדים ואת המאוחדים.

פרוז' רביצקי: תיאולוג אנטי-תיאולוג

"פרוז' ליבוביץ תרם לחשיבה המקורית בהבנה הישראלית, משום שגם אם לא היית מסכים עם דעותיו, בכל פעם שהיית

הנים הירדני הראשון במלון הילטון בתל אביב. ארז הירדן, יוסבל בריי של המלון, הבה לנים הראשון מאיש עסקים ירדני המבקר בישראל (צילום: שאול רהטים)

איש ציבור מסכים את פרוז' ליבוביץ

הנשיא ויצמן: "עם ישראל איבד את אחד מאנשי הרוח הבולטים והמרכזיים שלו"

(מ.נ.) – עם היוודע דבר מותו של פרוז' ישעיהו ליבוביץ אמר נשיא המדינה עזר ויצמן: "פרוז' ישעיהו ליבוביץ היה מהדמויות הגדולות בחיי העם היהודי ומדינת ישראל בדורות האחרונים. איש רוח, מדע, הגה רעות, מורה וסמן דרך. לא לי לשפוט את תרומתו הרעיונית פילוסופיה, אך כל אחד מאתנו הכיר את אומץ לבו וישרון המוסרי כפי שבאו לביטוי באמרה חיי ובעמדותיו השונות.

"ישעיהו ליבוביץ שימש מצפן רוחני לרבים בישראל. גם אלו שלא הסכימו לדעותיו השונות ידעו להעריך ולהוקיר את המרשם התרבותית-יהודית האוניברסלית שייצג.

"עם ישראל איבד את אחד מאנשי הרוח הבולטים והמרכזיים שלו. יהא זכרו ברוך".

מהרב, היו עמדות לפיך שאלותיו תשובותיו", אמר אבי רביצקי, פרוז' למחשבת ישראל באוניברסיטה העברית אתמול מנצרו את דמותו של פרוז' ישעיהו ליבוביץ.

"כמעט בכל עניין לא קיבלתי את דעותיו ויחד עם זאת תמיד הייתי חושב איך הייתי עונה לליבוביץ' במובן זה, הוא עורר את החשיבה המקורית", הוסיף רביצקי.

לדברי פרוז' רביצקי, היה פרוז' ליבוביץ במידה רבה "תיאולוג אנטי תיאולוגי". "הוא היה עובר על כל הדברים המוקרים בעולם הזה ושולל אותם כלפי אלוקים. לדעתו לא היה שום דבר קדוש בעולם הזה, שום דבר מוחלט. רק מה שמעבר לעולם הזה, היה קדוש או מוחלט בעיניו", הוסיף.

פרוז' רביצקי סבור, כי פרוז' ליבוביץ תרם רבות להשכלת הציבור בישראל. "הוא היה מרבה ומלמד עם מחשבה עמוקה, אבל בשפה שגם אדם אינטלגנטי מאוד בקיא במקצוע זה או אחר, היה מבין", אמר.

עוד אמר, כי ליבוביץ היה "נביא-הפסד" של החברה בישראל וכל פעם היה מבריח אותה לשאול, מוקש, שבלות, מהמרות הפוליטיות.

על אהבתו של המנוח לכימיה ולמדע, אמר פרוז' רביצקי, כי ליבוביץ השליך את מירב שעות היום לתחום זה. "הוא היה פילוסוף רנביא ועם שבאופן פרדוקסלי עסק בדוב שעותיו במדע הבימה", סיכם.

צבן: חריף ביטוי

"פרוז' ישעיהו ליבוביץ הכביע ותחם עמוק על דורנו, הן בעולמו הרוחני-אינטלקטואלי והן בחיות מאבקינו הציבוריים.

"הוגה הדרמשבה חריף בישר שבבע עולמות שלמים בבעבי שאון-לבן ושלל ציבורים גדולים בסערות פולמוס מתמיד.

"לחם אמיץ, עשוי ללאדות בעד שלום ישראל-פלשתיני ונגד שילטון משחית על עם אחר. בשלושים השנים האחרונות נרקמו בינינו יחסי ידידות. הנעתי לצידו פעמים רבות בדיונים סוערים על דת ומדינה, על מהות היהדות והציונות ועל הדרך לשלום.

"זכיתי לתמיכתו המוסרית בבחירות לכנסת ב-1988, שעה שעמדתי בראש רשימת מפ"ם.

"חלוקי דעות לעיתים חריפים" במיוחד בעניית הטרבנות לשרות בצה"ל – לא קילקלו את שרת יחסינו הטובים.

"דברי הערכה המפליגים ששלח בימים האחרונים ליצחק רבין כמנהיג תוליך השלום, לאור שלא חסך ממנו את שבטי לשונו המיוחדת שנים רבות, הם עדות ליושרו האינטלקטואלי ולרבקותו ובאמת המשרות במה שראה על עיקר העיקרים המדיני "השלום".

נצרת: מברק תנחומים

ראש עיריית נצרת ראנז' ג'דאיסי שלח מברק תנחומים למשפחתו של ישעיהו ליבוביץ ומן הבעת צער על מותו.

"הוא בעינינו איש אמיץ, ישר ובעל מצפון אנושי לדוגמה. שני עמי הארץ, יהודים וערבים, הפסידו דמות גדולה, שתרמה רבות למען השלום, הדו קיום והשיחוק.

"פרוז' ליבוביץ היה ידיד גדול לנצרת ולראש העיר המנוח תאופיק זיאד".

ראש עיריית נצרת ציין עוד כי פרוז' ליבוביץ התארח פעמים רבות בנצרת ורכש לעצמו מעריצים בעיר.

"הוא, אשר בחיי לא זכה לקבל את פרס ישראל, זכה במותו לקבל את הפרס הגדול ביותר." הערכה והערצה של כל מדינת ישראל, לאדם שהפך למיתוס עוד בחייו" – אמר ראש מחלקת העלייה והקליטה במכונות היהודית אורי גורדון.

גורדון הוסיף, כי ליבוביץ היה מצפן מוסרי, חסר מרגע, של חברה שלימה, אדם שבמדע אמר אמת הדברים הקונקרטים סלים ביותר כדי ליצור ויכות ולעודד.

ח"כ בורג: המצפן המצפוני של ישראל

"פרופסור ליבוביץ היה עבורי כמו עבור רבים אחרים המצפן המצפוני של מדינת ישראל", אמר חבר הכנסת אברהם בורג סמוך לבית משפחת ליבוביץ בירושלים, זמן קצר לאחר שנודע דבר מותו של הפרופסור. בורג סיפר, כי הביר את ליבוביץ בבית הכנסת השכנתי, היכרות אשר התחזקה, לאחר שבורג סיים את שירותו הצבאי ונעזר בפרופסור ליבוביץ בהבנת סמינרים בנושאי יהדות.

"הוא היה האדם החשוב ביותר בחיי הרוחניים. רוב המעשים והעקרונות הפוליטיים בהם אני חוגל הם מבית מדרשו של פרוז' ליבוביץ", אמר.

בורג הוסיף, כי "אדם הוא היה רחום וחנון, ארך אפיים ורב חסד. אדם שהרגשת שלו חמה ואוהבת. איש שלום רך ומלטף, סקרן וחקרן. שעה שביליתי במחיצתו היתה מטעינה אותי לחודשים", ציין.

יו"ר הנהלת יד, ח"כ ד"ר נתן שגב אומר: "פרוז' ליבוביץ, למרות אישיותו המיוחדת ועל אף היותו יו"ר פוליטי נוקב, היה ענק רוח במלוא מובן המילה.

"באישיותו המרכזנית והשונה סימל פרוז' ליבוביץ רבים מהקונפליקטים הקשים בהם מצויה החברה הישראלית מאז תחילת הציונות.

"מעבר האקדמי הרב של פרוז' ליבוביץ בתחומים השונים, ישאר בנבם לדורות הבאים ואילו את עמדותיו הפוליטיות הנוקשות והחדשות תשפוט, בזמיר, ההסטוריה."

יו"ר הכנסת: איש רוח לוחם ומדען מובהק

יו"ר הכנסת פרוז' שבח ויים מביע תנחומים לבני המשפחה של פרוז' ליבוביץ ולקהילה האקדמית בישראל.

"ישעיהו ליבוביץ, מדען מובהק ואיש רוח לוחם שידע לשחות נגד הזרמים הצמיח בשאר רוח ובאומץ. היה נביא ועם. כל עם זקוק לנביא ישעיהו שלו וישעיהו ליבוביץ היה בזה.

ביא - סגולה קרן נאמנות לתשלומים שוטבים
הודעה על שינוי במדיניות ההשקעות

ניתנת בזה הודעה, כי החל מ-15.8.94 חל שינוי במדיניות ההשקעות של הקרן המוכאות בהסכם הנאמנות, והיא תהיה כדלקמן:

נכסי הקרן יהיו במפורט בזה:
(א) אגרות חוב או מניות, אשר לפחות הקרן שלהם צמודה במלואה או בחלקה לגוד המחירים לצרכן, או למטבע חוץ, או מחוברת כמסמך חוץ.
(ב) אגרות חוב מכל סוג שהוא לדמות מלוות מדינה.
(ג) מניות שאינן כלולות בסיק (א) לעיל, סגורי אופציה האופציות בשער שלא יפלה בחוב על 10% מנכסי הקרן.
(ד) מזומנים, לדמות מקדמות חוזים עדיפויות בנקים מסחריים ומחיקה.

השינוי חל בסיק (ג) בלבד, שכו הנכסי המילים יכנסי אופציה האופציות המלה יכחדי המוחמנות לעיל.

מנהל הקרן: "לאומי פיא" - חברה לניהול קרנות נאמנות בע"מ
הנאמן: קסלמן וקסלמן חברה לנאמנויות (1971) בע"מ

קרנות נאמנות לאומי פיא

קריאה
משרד ראשי: התרשות אור יהודה 03-5336006
ברכות חמות
לפרופ' אדריכל
אברהם יסקי
לרגל זכייתו בפרס פלס
שא ברכה והצלחה
מ.ה. אינג' ש. לוסטיג מהנדסים יועצים

צבי המלי מהנדסים בע"מ
צבי המלי
זיוה ולושצ'ובסקי
לפרופ' אדריכל
אברהם יסקי
ברכות חמות לרגל זכייתך
בפרס פלס
מאחלים
צבי המלי מהנדסים בע"מ
צבי המלי זיוה ולושצ'ובסקי

פריצקר יזמות בע"מ
ברכות חמות
לפרופ' אדריכל
אברהם יסקי
לרגל זכייתו בפרס פלס
שא ברכה והצלחה

לאדר' יסקי
ברכות
לרגל הזכיה
נדר את קמפה

Zebisa טביסה
ע.ב. לרון מכונות בורג
יצור ויבוא ושיווק ברגים ואביזרי אחזקה
רח' אבנר 26 שיינדאוריה פתח-תקוה טל. 9200000
ברכות חמות
לרשת קנה ובנה
ולמנכ"ל מר חיים שטיינברגר
לרגל פתיחת סניף בירושלים
המשך שיתוף פעולה פורה

סהר שלטים
ברכות חמות
לפרופ' אדריכל
אברהם יסקי
לרגל זכייתו בפרס פלס
שא ברכה והצלחה

ברכות חמות
לפרופ' אדריכל
אברהם יסקי
לרגל זכייתו בפרס פלס
שא ברכה והצלחה

מהעבודה
מפלגת העבודה הישראלית
מחוז חיפה
ועדת הבחירות המחוזית
לחברי מועצת המחוז
וסיעת העבודה בהסתדרות
ועדת הבחירות המחוזית מודיעה:
ביום שני, כ"ב אלול תשנ"ד, (29.8.94), תתקיימנה בחירות:
1. חבריו במזכירות והסוזדרות במרחב חיפה.
2. יו"ר אגפים בהסתדרות במרחב חיפה.
הבחירות תתקיימנה בין השעות 16.00 – 20.00 בבית המפלגה.
סדרי הבחירות:
הגשת מועמדות ועדעורים בתאריכים:
25.8.94 בין השעות 16.00-19.00
26.8.94 בין השעות 09.00-12.00
28.8.94 בין השעות 10.00-12.00
רשאים להגשת מועמדות ליו"ר אגפים – חבריו מעבדי בית והסוזדרות בלבד.
בברכת שנה טובה
מרדכי הייטנר, יו"ר ועדת הבחירות המחוזית

הודעה
בדבר שינוי בהסכם הנאמנות של ביא-עובר לתשלומים שוטבים קרן לנ"דות ערך נסחרים במטבע חוץ או צמודים לז

ניתנת בזה הודעה, כי החל מיום 14.8.94 חל שינוי במדיניות ההשקעות המוכאות בהסכם הנאמנות של הקרן הנ"ל, והאת כדלקמן:
לפחות 35% מנכסי הקרן יהיו ניידות ערך נסחרים במטבע חוץ, או צמודים במלואם או בחלקם למטבע חוץ ומטבע חוץ.
זאת במקום: סכום השווה ל-50% או יותר מהשקעות הקרן בניייו (למעט מקיים) יהיה משקע כנ"ל.
לא חל שינוי בהחלטות מנהל הקרן שהתבאה בתשקיף הקרן מיום 24.5.94
לפיה: יכל עוד לא יוחלט אחרת על ידי מועצת המנהלים של מנהל הקרן, לפחות 50% מנכסי הקרן יהיו ניידות ערך נסחרים במטבע חוץ או צמודים במלואם או בחלקם למטבע חוץ ומטבע חוץ.

מנהל הקרן: "לאומי-פיא" חברה לניהול קרנות נאמנות בע"מ.
הנאמן: קסלמן וקסלמן חברה לנאמנויות (1971) בע"מ.

קרנות נאמנות לאומי פיא

גליל-ים
לפרופ' אדריכל אברהם יסקי
ברכותינו לרגל זכייתך
בפרס פלס

digital
ברכות חמות
לפרופ' אדריכל
אברהם יסקי
לרגל זכייתו בפרס פלס
שא ברכה והצלחה

ד.בר-עקיבא
מהנדסים יועצים (ישראל) בע"מ
ברכות חמות
לפרופ' אדריכל
אברהם יסקי
לרגל זכייתו בפרס פלס
שא ברכה והצלחה

עובדי הוועה"פ יכריזו על סכסוך עבודה עם הנהגת ההסתדרות בגלל הפיטורים

לעומת זאת, מסתמן פתרון למשבר עובדי לשכת המס על ידי קליטת 150 עובדים במוסד ביטח לאומי ובפנסיה מוקדמת ליתר העובדים

מאת אפרים דזיגי

עובדי הוועד הפועל והמורחת"ז מתכוננים להכריז על סכסוך עבודה באסיפה שיקיימו ביום ב', לראשונה מאז הקמת ההסתדרות בתחילת שנות ה-20, נודע לכתב "דבר".

אחד מחברי הוועד מסר אמש כי "צער ללא תקדים זה הוא ביטוי למורת הרוח הקיים בהסתדרות מרוך טיפולה של והנהגה בכל הקשור לזכויות שלנו. הדרך בה נעשו הפיטורים של העובדים הזמניים והפנסיונרים - על פי רשימות מחשב - גם לא. מקובלת עלינו". עוד מתבטאים אנשי הוועד צעדים ארגוניים ממשיים נגד הנהגת ההסתדרות, לדבות שביתה ועיצומים.

בקרב העובדים קיים החשש שהנהגת ההסתדרות תנצל את התופעה המרחבות בחודש ספטמבר כדי לפטר עובדים. לשם כך יפעיל הועד "קו מצוקה", בו כל עובד שיקבל מכתב פיטורים יכול להעזיק את אנשי הועד תוך פרק זמן קצר. העובדים ייפגשו ביום א' עם יו"ר האגף לאיגוד מקצועי, עמיר פרץ, כדי לבקש את תמיכתו במאבקם.

אתמול פורסם ב"דבר" כי ההסתדרות מתכוננת לפטר תוך שנה וחצי כאלף מעובדיה בוועד הפועל ובמועצות הפועלים. פירוש הדבר פיטורי אחד מכל שלושה עובדים.

לשכת המס

פרץ סייר אתמול במשרדי לשכת המס בתל-אביב, יחד עם מנכ"ל המס לביטוח לאומי, יוסי תמיר. הם דנו יחד עם הנהלת המס ובציגי העובדים על המצב החדש שנוצר עם הפעלת תוק ביטוח בראות וסכנת הפיטורים המרחפת על כ-500 עובדי לשכת המס ברחבי הארץ. הפתרון המסתמן הוא קליטת כ-150 עובדים בביטוח הלאומי ותכנית פרישה מרצון ופנסיה מוקדמת ליתר העובדים.

פרץ: ההסתדרות לא תשלים עם הכרסום בתוספת היוקר

(עשיה) - "אני מציע לכל מי שמשתעשע ברעיון לנסות לכרסם בתוספת היוקר ובנוה על כך שההסתדרות תשלים עם הדבר - שישכח מזה", אמר אתמול יו"ר האגף לאיגוד מקצועי בהסתדרות, עמיר פרץ, בהתייחסו לדרישות שהציג האוצר להסתדרות בחלק מן הרפורמות שהוא מתכנן.

פרץ ציין כי לצערו באוצר מתחילים את מערכת היחסים החדשה עם ההסתדרות בתרגילים של יחסי ציבור שנועדו להסיח את דעת הקהל מן הבעיות האמיתיות.

לדבריו, הממשלה משתפת את העובדים בכשלונותיה בנושאי מחירי הדיור ובסעיפי התייקרות שהם באחריותה: המלאה או העיקרית של הממשלה. את מחיר הכשלונות הללו משלמים העובדים בשוויקת שכרם.

פרץ הטעים כי מי שמתכוון להגיע עם ההסתדרות להסכם על צעדים משותפים שיביאו לצמיחה משקית ולתוספת תעסוקה, ימצא בהסתדרות נכונות לשיתוף פעולה והנהגת ההסתדרות פתוחה לדיון עניני.

שיתוף הפעולה בין הממשלה להסתדרות.

למרות זאת, מתוך אחריות למשק ולעובדים, אמר פרץ, אנו מוכנים לפתוח בדיון עם האוצר על מיכלול הבעיות שיש להתמודד אתן.

האוצר מצפה מאתנו לתשובות על שאלותיו אך גם לנו יש שאלות רבות שברעתנו להציג לאוצר.

מה שמדיר להיות ברור לראש האוצר הוא שהשכירים זכאים ליהנות מפירות הצמיחה במשק משום שיש להם בה חלק נכבד, הטעים עמיר פרץ.

"זכרונך לברכה" - כתב משרד המשפטים לעורכת הדין הצעירה

מאת שמעון וייס

משרד המשפטים התנצל לאחרונה בפני עו"ד סמדר ויינברגר ממטולה, בעקבות מכתב ששיגר אליה וכה נכתבה התוספת "זכרונה לברכה"...

במכתב היתה הודעה על ביטול צו כונס נכסים של אחד מלקוחותיה.

עו"ד ויינברגר המופתעת, הנמצאת בחודש הדיון מתקרבים, אמרה כי אינה מבינה כיצד יכול משרד ממשלתי מכובד לשלוח מכתב לאדם אם הוא אינו בין החיים. היא ציינה, שהיתה מבינה לו היה מרובר בתקלה בתוכן המכתב, אך לא כאשר נשלח מכתב לאדם, שכביכול, אינו בין החיים.

ממשרד המשפטים נמסר בתגובה, כי "ייתכן שהכתובת הדיונה נכתבה בעת שהמפקיד עסק בענבנות של נפטרים". משרד המשפטים הביע צער על הפרשה ודובות המשרד, אחי אשר, התנצלה בפני עו"ד ויינברגר תוך איחולי חיים ארוכים.

תרגיל האוצר

עמיר פרץ מתח ביקורת על מה שהגדיר כ"תרגיל" של האוצר אשר הדריש על הפחתת התשלומים החלים על המעסיקים לביטוח הלאומי בסעיף ימי המילואים, כבר החל מחודש אוקטובר, בעוד שאת הפחתת התשלומים של העובדים בסעיף זה והשחתת מסים דומים לחודש יוצאי. תרגיל זה - הדגיש עמיר פרץ - אינו תורם לקידום

יותר מ-4,000 תלמידים מחבר המדינות צפויים להגיע השנה לארץ

מאת נתן רזוני

יותר מ-4,000 תלמידים אמורים להגיע השנה לישראל מחבר המדינות במסגרת תכנית נעל"ה 16, אולם עד כה נרשמו לתכנית 1,047 בני נוער בלבד.

השבוע היתה אמורה להתקיים ישיבה בעניין זה בלשכתו של מנכ"ל משרד ראש הממשלה, שמעון שוכר, שאותראי על תכנית זו ביחד עם הסוכנות היהודית - עליית הנוער. בסוכנות מעודדים ממספר הנרשמים לתכנית, ואף מעריכים כי המספר שעליו התוויה ראש הממשלה - 15,000 בני נוער במשך שלוש שנים - אכן יתממש.

עם זאת, עדיין קיימת הסיבה בקרב התלמידים ופורשי תכנית נעל"ה המקורית, שנוצרה על ידי אנשי משרד החינוך, עקב האיחור בין תכנית הלימודים של הסוכנות היהודית ומשרד החינוך. כמה מתלמידי נעל"ה פנו בעניין זה לרעיית נשיא המדינה, ראמה ויצמן, והציגו בפניה את בעיית האיחור בין התכניות. ראשי התכנית הפודשים ממשיכים "להפציץ" את משרדי הממשלה במכתבים על הזדרזות של התכנית. בסוכנות היהודית מנסלים את הטענים כי מדובר בכמה מאנשי "גוש אמונים" שמנהלים ויכוח פוליטי על גבם של הילדים מחבר המדינות.

אגב כך, ב-1 בספטמבר ייפתח בסימפוזיון שבתי זאי קרים קו חדש של תנועת הנוער העובד והלומד. שני קנים נוספים ייפתחו בתחילת אוקטובר, האחד בסמרה שנקראה בעבר גורקי ובמאות לא הרחק ממוסקווה, והאחר בעיר חבדבסק שבנבול סין. מאז סתיו 1992 מפעילה תנועת הנוער העובד והלומד שני קנים ברוסיה, שהתבילו לעליית עשרות תלמידים לארץ.

אחיות במחלקות נשים תקבלנה הכשרה בהלכות טהרת המשפחה

מאת נה זבולוני

אחיות במחלקת נשים ויולדות בבתי חולים רחיים תתמחנה בעתיד גם בהלכות טהרת המשפחה, נוסף ללימודים הרגילים של מקצוע אחות כדי לסייע לרבנים פוסקי הלכה בטהרת משפחה.

פעמים רבות רבנים נשאלים בהלכת טהרה הקמק העומד בפניהם מה מקור הרימום אצל האשה, אם זה פצע ואינה זקוקה לטבילה או מחוד האשה חקוקה לטבילה.

הרב מנחם בורשטין העומד בראש מכון פע"ה (פוריות ורפואה על פי ההלכה), פנה אל הנהלת "ביקור חולים" בירושלים ולראש מחלקת נשים ויולדות הד"ר חיים יפה, וביקש להכשיר אחיות בהלכות טהרת המשפחה כדי להקל על הרב הפוסק בהלכות אלו.

חקלאים ערבים בגליל מתנגדים לסגירת סניף משרד החקלאות בעכו

מאת מוחמד חג'יליה

החקלאים הערבים בגליל המערבי מתנגדים להחלטת משרד החקלאות לסגור את סניף משרד החקלאות המחוזי בעכו, ולהעבירו לראש פינה.

"זו החלטה מוטעית. היא תפגע קשה בחקלאים הערבים", אמרו החקלאים. הם חתמו על עצומה בנושא, המופנית לשר החקלאות, יעקב צור.

סגן שר החקלאות, חי"כ זחיד צארק, שנפגש אתמול עם נציגי החקלאים הערבים מהאיזור, הבטיח להאבק בתוך המשרד כדי למנוע את סגירת הלשכה המחוזית בעכו.

מומחה המוח דולנס יגתח בשבוע הבא ב"איכילוב"

מאת אלי ברנר

מנתח המוח הנודע, פרופ' ויקטר דולנס, מי שניתח לאחרונה את השרה אורה נמיר, יגיע בימים ראשון לישראל לנתח במרכז הרפואי איכילוב בתל-אביב.

פרופ' דולנס מומחה בניתוח גידולים באיזור בסיס המוח, איזור קשה יחסית לגישה ומדבר לטיפול בגלל ריבוי בעצבים המקשרים בין מערת העצבים המרכזית, המוח וגזע המוח, לבין מערכת העצבים הפריפרית.

דולנס צבר ניסיון עשיר באנטומיה ובפתולוגיה של איזור זה, ופיתח גישות ניתוחיות המאפשרות טיפול בגידולים, תוך פגיעה מינימאלית בעצבים ובכלי דם שאיזור זה כל כך עשיר בהם.

המנתח ישהה בארץ כשבוע ימים, וינתח מספר חולים עם בעיות נירוכירורגיות מורכבות, שנבחרו בקפידה על ידי קופות החולים וצוות המחלקה הנוירוכירורגית של איכילוב, בראשות פרופ' גזרג' ועקנין.

פרופ' דולנס יתתח שניים שלושה חולים ביום, החל מחשעה שבע בבוקר ועד חצות.

בית החולים נערך לטפל בחולים על ידי הרחבת היחידה לטיפול נמרץ ועיבויה בצוות סיעודי גדול יותר.

שמוב לראות חיל ים מוב מאוד, אמר ראש הממשלה ושר הביטחון שוחח אתמול אורית הדיל (צילום: עופר לפלר, דר"ב)

היועץ המשפטי לממשלה: עמותת "אמיתי" מנסה לסכסך ביני לבין שר האנרגיה שחל

מאת נתן רזוני

היועץ המשפטי לממשלה, מיכאל בן יאיר, מאשים את עמותת "אמיתי" בנסיון לסכסך בינו ובין שר האנרגיה, משה שחל. זאת, על רקע הודעת העמותה בנוגע לזהות דעת היועץ המשפטי לממשלה בעניין מינוי מנכ"ל המשטרה לשעבר, רפי פלד, לתפקיד מנכ"ל חברת החשמל.

שלשום שיגרה העמותה מכתב ליועץ המשפטי לממשלה, ובו היא שואלת אם נתן זוזת-דעת בעניין מינוי של פלד לתפקיד מנכ"ל חברת החשמל, על רקע פרשת הנקודי.

בן-יאיר שיגר אתמול מכתב תשובה ליו"ר הנהלת "אמיתי", אליעזר גוטליב, ובו הוא תוקף את העמותה ואת התפקיד שהיא נוטלת לעצמה בעניינו של פלד.

כך הוא כתב: "ממכתבך עולה שאיפה גלויה לסכסך בין היועץ המשפטי לממשלה לבין שר בממשלה, ויש בו רצון ברור ליצור סנסציה עיתונאית נוספת".

בן-יאיר מציין, כי עורך, עורך הדין אמיר אולטי, שיגר מכתב ליו"ר הנהלת "אמיתי" עוד בחודש שעבר, בו נאמר: "המפכ"ל וזה מאחרונה שמלילה, וגם לא ניתן לחשב למפכ"ל אחריות בתחום המשמעתי. ההליך המשמעתי שנוקט כלפי המפכ"ל על ידי השר ומומנה על פי הנחייתי, מבוטל".

היועץ המשפטי לממשלה מציין, כי על סמך דעתו זו, היה השר שחל רשאי לומר מה שאמר בישיבת הרי"וקטריון של חברת החשמל, שכן "דבריו נסמכים על החלטתי מיום ה-21 באפריל 1994, ועל משמעותה. אשר לביטוי "פלד נקי יחזר מתינוק, המדגש כל כך במכתב. ובפירומים שיזמתם בעיתונים, אין לי כל זכות יוצרים עליו".

העתק מן המכתב הופנה אל ראש הממשלה, יצחק רבין, ואל שר המשטרה האנרגיה והתשתיות, משה שחל.

ילד מאתיופיה באשדוד: חברי מרחיקים אותי לאחר שאבי חלה באיידס והתאבד

(עז). - "הילדים בשכונה לא מאפשרים לי להתקרב אליהם. הם אומרים לי: אבא שלך מת מאיידס וגם לך יש איידס, אל תתקרב אלינו, אנחנו פחדים להידבק ולמות" - סיפר בדמעות ילד בן 11 מאתיופיה המתגורר באשדוד, אשר אביו חלה באיידס והתאבד לפני כחודש וחצי בחלייה. נמסר, כי מאז פרסום המקרה בכלי התקשורת מנודים בני המשפחה - האלמנה ושני ילדיה - על-ידי השכנים.

הילד נותר ללא חברים. "לפני כמה ימים" - סיפר הילד - "ביקשתי לשחק אתם בכדורגל, כמו תמיד, אז הם אמרו לי: אל תתקרב אלינו, אתה חולה. הלכתי לצד ובכיתי". הוא מנסה ללא הרף להסביר לחבריו כי אינו לוקה בשום מחלה, אך לשווא. "הילדים אמרו לי שהחברים שלהם הזהירו אותם לא לשחק אתי כי אני חולה באיידס".

אמו בת ה-29 סיפרה כי גם השכנים המבוגרים פחדים להתקרב אליהם: "כשאנחנו עולים במעלית, השכנים פחדים מאתנו באילו שאנחנו המחות בעצמו. כואב לנו, הילדים סובלים, הם נשארו בלי אבא ובלי חברים. אני רוצה לעבוד מפר, למען הילדים".

1,200 דירות בנות 75 מ"ר ייבנו ברמת גן בשנים הקרובות

(עשיה). - ראש עיריית רמת גן, צבי בר, המכהן גם כיו"ר הוועדה המקומית לתכנון ולבנייה, מסר אתמול, כי ברמת גן נבנות ומתוכננות להיבנות במהלך השנים הקרובות כ-1,200 יחידות דיור קטנות בנות 75 מ"ר.

בר הודיע, כי תוצלה זו נובעת ממדיניות הוועדה, במטרה לראות לזוגות צעירים וגם לבני גיל הזהב, ולמשפחות שאין בידיהן די אמצעים כדי לרכוש דירות גדולות.

האפשרות לבנות דירות כאלה נסמכת בעיקרה על הסעיף של ההקלות הנרשות, המאפשר תוספת של 10 אחוזים למספר יחידות הדיור הנבנות. עפ"י תוכנית המתאר הקיימת באיזור מגורים ג' בעיר, ניתן לבנות דירות בשטח של 75 מ"ר.

בפועל כבר עתה מציות בשלבי בנייה כ-160 יחידות בנות 75 מ"ר (ברחוב רבוטינסקי, ובתכנון מתקים עוד 20 כאלה בפרוייקט "בית המטבחיים".

בנוסף קיים פוטנציאל של עוד כ-1,000 יחידות דיור באזור שכונת נוה יהושע.

ביקור ממלכתי ראשון

בעלה של מלכת אנגליה, הנסיך פיליפ, יבקר בישראל באוקטובר

(קפטיש) - הנסיך פיליפ, בעלה של המלכה אליזבת, יבקר בישראל באוקטובר, ויהיה הראשון מבני משפחת המלוכה הבריטית המבקר בה.

מקורות מוסמכים אישרו כי הנסיך פיליפ יבוא לישראל כדי להשתתף בטקס שיערך בירושלים לזכרה של אמו, הנסיכה אליס מיזן, על תפקידה בהצלת יהודים במלחמת העולם השנית. במהלך ביקורו עשוי הנסיך להפגש עם הנשיא עזר ויצמן.

למרות שההחלטה על הביקור והקבלה רשמית על ידי ארמון בקינגהם, הוא טעון באישורו של משרד החוץ בלונדון שהתנגד עד כה לביקור בני משפחת המלוכה בישראל.

חברות החשמל לישראל בע"מ

חי"ג חשמל - שירות טלפוני להודעות על תקלות 24 שעות ביממה

ירושלים	02-580666	נהריה	04-933555
תל-אביב	03-5633777	נתניה	09-602988
חיפה	04-647777	קשרלה	06-423333
אילת	07-372191	פתח תקוה	03-9394488
אשדוד	08-511688	צפת	06-970211
אשקלון	07-770088	ראשון לציון	03-9632488
באר שבע	057-462666	רחובות	08-371388
טבריה	06-792275	רמלה	08-221313
חדרה	06-223133	רעננה	09-906188
כרמיאל	04-881731	אריאל	03-9366345-6-7
בית שמש	02-911669		

המועצה האזורית באר טוביה

במסגרת היחידה לקידום ביצוע פרוייקטים
מכרז מס' 64/94-31/2012
לבצוע איסוף, טיהור וטילוק ביוב במושב

אורות

1. המועצה מכריזה בזאת על קבלת הצעות מקבלנים לבצוע העבודה במסגרת פרוייקט הביוב הארצי ובהזמנתם לנוהלו.
2. את מסמכי המכרז ניתן לרכוש תמורת תשלום של 500 שקל, אשר לא יוחזרו במשרדי המועצה בשעות העבודה הרגילות.
3. רשאים להשתתף במכרז קבלנים בעלי נסיון, העונים על הכשורים כמפורט במכרז, והרשומים בפנקס הקבלנים בענף ראשי במקצועות ביוב, ניקוז, מים (סימול 400) בסיווג כספי ב-2 לפחות.
4. סיור הקבלנים יתקיים ביום שלישי בתאריך 23.8.94. היציאה ממשרדי המועצה בשעה 8.30.
5. את ההצעות בצרוף הערבות הבנקאית כמפורט במכרז יש להגיש במסירה אישית בלבד עי"י הכנסת ההצעות לתיבת המכרזים במשרדי המועצה, ביום שלישי בתאריך 25.8.94, לא יאוחר משעה 12.00 בצהריים. תיבת ההצעות תיפתח בשעה 12.15 במרכזות המציעים.

חגן תשיד יו"ר המועצה האזורית באר טוביה

קרן קימת לישראל מכרזים

קרן קימת לישראל מבקשת לקבל הצעות מקבלנים מורשים לבצוע העבודות כדלקמן:

מכרז 116/94 עבודות איטום - מאגר כפר עזה

משך ביצוע: חודשיים.
סיור מקבלנים יתקיים ביום 29.8.94 בשעה 10:00
מקום המפגש במאגרים כפר עזה.
תוכניות ומפרטים ניתן לקבל במשרדנו, רח' קקל 1 בירושלים אצל מר ע. גוטליב חדר 238 תמורת 400 ש"ח שלא יוחזרו.
על המציע להיות בעל רשיון ג-1, נסיון מוכח והמלצות לבצוע עבודות איטום.

מכרז 117/94 מתקנים במאגר כפר עזה

משך ביצוע: חודש וחצי.
סיור קבלנים יתקיים ביום 29.8.94 בשעה 10:00.
מקום המפגש במאגרים כפר עזה.
תוכניות ומפרטים ניתן לקבל במשרדנו, רח' קקל 1 בירושלים אצל מר ע. גוטליב חדר 238 תמורת 400 ש"ח שלא יוחזרו.
על המציע להיות בעל רשיון קבלן בענף 500, 200, סווג כספי ג-1.

את ההצעות עם הצירופים הנדרשים (ערבות ערבות בנקאית, אישור ניהול ספרים, רשיון קבלן וכו') יש להגיש לא יאוחר מתאריך 4.9.94 למשרדי הקק"ל בפס חירק ת.ד. 45 קריות חיים.

אין קרן קיימת לישראל מתחייבת לקבל החצעה הזולה ביותר או כל הצעה שהיא.

מגן אש ביערות

פינה חמה ללב"י

הקרן למען בטחון ישראל

לב"י בירושלים

חוג ידידי קרן לבי"י בירושלים בראשותה של הגב' דבורה רמאן קיים מפגש חברות במסעדת "סיני במושבה", שבמושבה הגרמנית.
פרופ' שרה ברנר, מנהלת מחלקת עור בבית חולים איכילוב בתיא שחיטה תברה באגודת ידידי לבי"י בתל-אביב, הירצתה בנושא רפואה וטיפוח העור.
גב' רמאן מסרה כי בתאריך 2 באוקטובר יתקיים חקמצרט "לבי"י קלאסי" בתיאטרון ירושלים, בחפקתה המוזיקלית של הגב' אהבית דוזון, ובקשה מהפעילות לטייע באירגון ובמכירת הכרטיסים.
הנדה מיוחדת למסעדת "סיני במושבה" שהרמה את אורחות הערב הנפלאה.

בתמונה (מימין לשמאל): גב' מריבה מס, גב' דבורה רמאן, סאיל דבורה ריטת ופרופ' שרה ברנר.

היום יותר מתמיד - תן לבן ללב"י

קרן לב"י: רח' ד' (אריאה) 17, הקריה, תל-אביב 61734
טל. 03-5695610, 6975183

מודעות בטלפון

השרות שלנו ללא תוספת מחיר
פרסום טל. 03-5600780, 5605731, 5605591
רם ובערב 03-5032969, 5010597, 5043568
ביצוע עבודות סדר וגרפיקה ממוחשבת

קבלת מודעות אבל

177-022-88 55

להבירנו

יוסי ארבל

ברכת הצלחה בתפקיד החדש

שיכון ובינוי אחזקות
שיכון עובדים סולל בונה

בית קרור אם חמדאן טל: 04-841139

ברכות חמות
למר שלום בלייר
לרגל מינויו
ליו"ר מועצת הפירות
שא ברכת והצלחה

ברכות חמות
למר שלום בלייר
לרגל מינויו למנכ"ל מועצת הפירות

יבולי השלושה בע"מ

(ערן מלח, צחי יוסף)
שיווק פירות וירקות למוסדות,
אולמות, בתי-מלון וארועים שונים
השרר 20 חולון טל: 03-5596143 שלמקה: 03-5595190

هكذا من الاصل

רוסיה וגרמניה הסכימו לשתף פעולה בחיסול הסחר בחומרים רדיואקטיביים

שרי הפנים של האיחוד האירופי ידונו בנושא עם עמיתיהם ממזרח אירופה; ה"טיימס": מדעני גרעין רוסים בכירים מציעים למכור פלוטוניום לאנשי עסקים מערביים

(מהבריות הידיעות). – גרמניה אמרה אתמול שרק באמצעות שיתוף פעולה בין־לאומי ניתן יהיה לחסל את השוק המתרחב של חומרים רדיואקטיביים שמקורם ברוסיה.

משרד הפנים בבון מסר, כי שרי הפנים של מדינות האיחוד האירופי ידונו בנושא עם עמיתיהם ממזרח אירופה בברלין בחודש הבא. "מדינה בודדת אינה מסוגלת להשתלט על תופעה זו", אמר שר הפנים הגרמני, מאנפרד קאנתר, בהתייחסו לארבעה מקרים של תפיסת פלוטוניום ואורניום מועשר מוברחים בגרמניה בארבעת החודשים האחרונים.

"אנו זוכים לשיתוף פעולה בין־לאומי שיחזיק אף מגבולות האיחוד האירופי. יש להגביר את אמצעי ביטחון במדינות בהן מופקים חומרים אלה", הוסיף קאנתר.

ההודעה על הפגישה בין שרי הפנים באה בעת שיעצו הכביד של הקנצלר קוהל לעייני ביון, ברנר שמידבאור, מתכוון לצאת למוסקווה על מנת לגבש שיתוף פעולה הדוק יותר בין גרמניה לרוסיה.

נשיא רוסיה, בוריס ילצין, ביקש מקוהל במכתב לפעול יחדיו. לאחר שבתחילה הכחישה מוסקווה ש"אפילו גרם אחד" של חומר בקיע אבר, אתמול חזה על מעצרים של חשודים במכירת חומר רדיואקטיבי.

דובר משטרת מגן פרנקפורט מסר, כי ב־12 באוגוסט נעצרו בעיר שלושה אנשים החשודים כי ניסו למכור 60 ק"ג של חומרים רדיואקטיביים שמקורם ברוסיה. השלושה הם תושבי קאליינינגרד, מובלעת רוסית בין פולין לליטא. הם נתפסו בעת שניסו למכור חומרים רדיואקטיביים לתושב מגן פרנקפורט תמורת מיליון דולר.

ואילו דובר משרד הדוץ במוסקווה מסר, כי השלטונות פתחו בחקירה כדי לגלות אם הפלוטוניום שנתפס בגרמניה מקורו ברוסיה. "מוסקווה התייחסה לידיעות בדבר תפיסת חומרים רדיואקטיביים בכובד ראש", מסר הדובר, גריגורי קראסין, במסיבת עיתונאים. "הגופים האחראים מנהלים חקירה מפורטת על פרשה זו".

בבריסל אמר דובר של מוכנות האנרגיה האטומית של האיחוד האירופי, כי בריקה *העלתה שהחומרים הרדיואקטיביים* שנתפסו בגרמניה מקורם ברוסיה. אך הוא הוסיף, כי אין פירושו של דבר שהפלוטוניום והאורניום המועשר הגיעו לגרמניה במישרין מרוסיה.

בתוך כך כתב אתמול ה"טיימס" הלונדוני שמדעני גרעין רוסים בכירים ניסו מספר פעמים למכור פלוטוניום לידע הנרסה לונדוני. ג'ון לארג, המנהל חברה לייעוץ הנרסי בלונדון, סיפר לעיתון כי המדענים הרוסים יצרו עמו קשר במהלך ביקורו ברוסיה.

"תמיד חזיתי אותם, אך הם הבהירו לי כי הם מוכנים לעשות עסקים, ורצו לדעת אם אוכל לעזור להם. שאלו אחרי אם יודע לי על חברה מערבית המעוניינת לרכוש חומר גרעיני. לא מדובר בסתם סוחרים אלא באנשים בכירים, מדעני גרעין, שראו בכך דרך לגיטימית להרוויח כסף", סיפר לארג.

הוא ציין כי מלאי הפלוטוניום ברוסיה גדול והעריך כי מחיר ק"ג מהחומר בשוק השחור נע בין 250 אלף ל־500 אלף דולר.

איש עסקים גרמני הבטיח לספק פלוטוניום תמורת 100 מיליון דולר

כנראה לעיראק או לצפון קוריאה; כך מסרה סוכנות הידיעות הגרמנית, בהתייחסה לאדולף יקלה שנתפס במאי

בון (עיר ועיין.פ.אי.). – למכריח פלוטוניום שנתפס בגרמניה היה חתם בסך 100 מיליון דולר ממדינה אלמונית לרכוש עבורה די חומר לפצצה גרעינית, כך מסרה אתמול סוכנות הידיעות הגרמנית ד.פ.א.

לוועדה פרלמנטרית גרמנית נמסר שלשום, כי ייתכן שאיש העסקים הגרמני, אדולף יקלה, פעל בשליחות עיראק או צפון קוריאה.

יקלה נעצר במאי על־ידי המשטרה, שהחרימה שישה גרם של פלוטוניום שהיו ברשותו, בעיירה טגנן שבדרום גרמניה. רשת הטלוויזיה הציבורית ארד. סענה שלשום בתוכנית "פנורמה", כי מקורו של הפלוטוניום המוברח היה במכון קורצאטוב, מעבדה למחקר גרעיני במוסקווה.

בעקבות פשיטה של המשטרה על משרדים ודירות בברלין שלשום בערב, אישר אתמול דובר משרד המשפטים הגרמני, כי למרות שלא נערכו מעצרים ולא נתגלה פלוטוניום, סבורה המשטרה כי חשפה קשר להברחת חומרים גרעיניים לפקיסטאן. זאת על־פי מסמכים שנתפסו.

מנהיגי האיגודים המקצועיים בניגריה ימשיכו המאבק בשלטון הצבאי מהמחתרת

לאחר שהודיחו שלשום על־ידי מנהיג ניגריה, סאני אבאצ'ה, המנסה לשים קץ לשביתה בשדות הנפט המשתקת את כלכלת המדינה

לאגוס (רויטר). – משטרת ניגריה מנעה אתמול את הכניסה למטות האיגודים המקצועיים בלאגוס, לאחר שהשליט הצבאי, סאני אבאצ'ה, הורה על מאבק בפועלי שדות הנפט השובתים בדרישה לחזרת הדמוקרטיה.

מנהיגי איגוד פועלי הנפט, שהודחו שלשום מתפקידיהם על־ידי אבאצ'ה, אמרו כי השביתה – הנמשכת זה שישה שבועות ומשתקת את כלכלת ניגריה – *תימשך*. ואילו ה"קואליציה הדמוקרטית הלאומית" – התומכת הראשית במשטר אביזולה העצור עתה ומתיץ למשפטו באשמת בגידה – אמרה כי לא יהיה שיפור במצב הכלכלי עד שהמצוקה בחירות אשתקד שבטלו לא ייכנס לתפקידה.

"המאבק לען דמוקרטיה", ברית של ארגונים המאבקים במשטר הצבאי, ביקשה מפועלי הנפט שלא להיכנע, וקראה להגברת הפגנות על מנת להפוך את ניגריה ל"בלתי נשלטת לחלוטין". בעיר קאדונה בצפון המדינה – שם התמיכה באביזולה שמוצאו מהדרום חלשה יותר – *הפגינו מאות בני אדם במחאה נגד הדחת* מנהיגי האיגודים. זו היתה ההפגנה הראשונה בעיר מאז מעצרו של אביזולה ביוני, והמשטרה לא התערבה.

מקורות בתעשיית הנפט אמרו כי תוצאות צעדיו של אבאצ'ה לא יוודעו עד יום שני, שכן היום מתחילה חופשה בת שלושה ימים בניגריה.

שרי ראייה בלאגוס סיפרו ששוטרים מנעו את הכניסה למטות שני איגודים מקצועיים, שודשו את מיטי אביזולה לנשיא, ומסה של איגוד נוסף שדודש רק את *שחרור מהכלא*. בראים *משודד שלשום* הבהיר אבאצ'ה, כי לא יתיר את מיניו של אביזולה לנשיא ולא יפסיק את משפטו באשמת בגידה. אתמול מנו בידוקרטים הנאמנים לשלטון הצבאי לנהל את האיגודים, במקום המנהיגים שהודחו.

אחד מראשי האיגודים המודחים, תוראני אנמנה, אמר בלאגוס, כי "אנו יודדים למחתרת כדי להמשיך בשביתה... השביתה לא הופסקה". ואילו עמיתו, בולה אוחדזי, אמר: "אנו ממשיכים בשביתה, נאבק בפעולתו של אבאצ'ה בבית המשפט".

דנג סיאופינג בן 90; חשש בסין ובעולם מתוהו ובוהו לאחר מותו

בייג'ין (עיא.אף.פ.). – דנג סיאופינג, מנהיג המדינה הגדולה בעולם, חגג השבוע את יום הולדתו ה־90 – ועדיין אין יודעים מי יהיה יורשו בסין.

האיש נמנע הקומה הצלית לחולל תמורה כלכלית בארצו מאז 78, מבלי לערער את מעמד המפלגה הקומוניסטית השלטת. שאלת הירושה מעוררת חרדה בקרב הסינים, המחשים מפני תוהו ובוהו, וגם בקרב מנהיגים זרים, בייחוד אלה של המדינות השכנות.

דנג אינו ממלא תפקיד רשמי מאז 90', אך הקיף את עצמו בעוזרים מיומנים המיישמים את הוראותיו, מסביר דיפלומט מערבי.

נראה כי המנהיג הישיש ובניו בעלי ההשפעה הרבה כבר קבעו מי יהיה יורשו ו"אגב זמיר, הממלא בעת ובעונה אחת את שלושת התפקידים החשובים ביותר בסין – נשיא המדינה, מנהיג המפלגה והמפקד העליון של הצבא.

אולם נראה כי זמיר בן ה־68 לא יהיה מסוגל להחזיק מעמד זמן רב לאחר מותו של דנג, מעריכים המומחים.

שלושה אישים אחרים נחשבים אף הם כמועמדים אפשריים – ראש הממשלה, לי פנג, סגן ראש הממשלה לעניינים כלכליים ז'ו רונגג'י, שניהם בני 66, וירד האסיפה הלאומית העממית, קיאו שי בן ה־70.

מפגינות פיניות מתאגדות לקריאת חזרה לשקם המתיחה של משוחקי דרום מזרח אסיה לצבים (צילום: א.פ.)

חיילי ממשלת רואנדה ייכנסו ל"איזור המוגן" מיד לאחר יציאת הכוח הצרפתי

אמר ראש ממשלת רואנדה; הדבר עלול לגרום לבריחה המונית של פליטים בני שבט הוטו שמצאו מקלט באיזור; מגיפת דיזנטריה פרצה בקרב הפליטים הרואנדים בעיירה בוקאבו בזאיר

(מהבריות הידיעות). – *חיילי ממשלת* רואנדה של בני שבט הטוטסי, ייכנסו ל"איזור המוגן" בדרום מערב המדינה מיד לאחר שהחיילים הצרפתים ייצאו ממנו בימים הקרובים, עד אמר אתמול ראש ממשלת רואנדה.

ראש הממשלה, פאוסטין טוואגיראמונגו, אמר לעיתונאים: "אנחנו רוצים לכבוש את כל רואנדה. אכן, כדי לשמור על אמינותה של הממשלה, אנחנו חייבים לכבוש את כל רואנדה". דברים אלה יגבירו את חששותיהם של מאות אלפי בני שבט הוטו השוהים ב"איזור המוגן", ועלולים לגרום לבריחה המונית לזאיר השכנה.

הדברים עשויים גם להכעיס את האו"ם, שקיבל כי האיזור יישאר מפורז תחת פיקוח כוח של הארגון לאחר שיציאת הצרפתים תושלם ביום ראשון.

טוואגיראמונגו ציין, כי החל מ־23 באוגוסט, יום לאחר תאריך היעד ליציאת הצרפתים, יחזיק האיזור לחלק קלוני גפרך מרואנדה. הוא הוסיף, כי הממשלה לא תתקוף את האיזור ולא תבצע מעשי נקמה, אלא תמשיך לשתף פעולה עם הכוחות האפריקאים, שיישלחו מטעם האו"ם במקום החיילים הצרפתים.

טוואגיראמונגו אמר עוד, כי האיזור לא נהנה מביטחון תחת שלטון הצרפתים. לדבריו, המשיכה המיליציה של שבט הוטו להרוג באכזריות, וכי בתי חרושת, בתי ספר ובתי חולים נבזזו.

הוא הוסיף, כי הערפות העליונה של ממשלתו היא לעודד את הפליטים לשוב לבתיהם כדי שניתן יהיה להתחיל בשיקום המדינה, אך הודה כי הדבר לא קל, למרות ביקורים של שלושה משרי ממשלתו באיזור. שרים אלה ביקרו ב"איזור המוגן" וניסו לשכנע את בני הוטו שלא יאנוה להם כל רע.

בתוך כך פתחו אתמול ארגוני הסיוע במאמץ נמרץ להוציא רבבות פליטים רואנדים מהעיירה בוקאבו שבזאיר, לאחר שבמקום פרצה מגיפת דיזנטריה קטלנית. "אנו עומדים בתחילתה של מגיפה וזו תהיה חמורה מאוד, אם לא נצליח להעביר את הפליטים למחנות רעננים יותר", מסרה דוברת ארגון "רופאים ללא גבולות".

אותו זן של דיזנטריה, "שיגלה", המתפשט עתה בקרב יותר מ־50 אלף פליטים הנמצאים תחת כפת השמיים בבוקאבו, כבר הפיל בראשית החודש אלפי חללים במחנות שבסיבת העיר גומה. זן זה של חיידק הדיזנטריה עמיד בפני אנטיביוטיקה זולה, בה משתמשים בדרך כלל וכדי להילחם בו יש צורך באנטיביוטיקה יקרה הרבה יותר.

הסופר אליאס קאנטי מת בציריך בגיל 89; נקבר ליד ג'יימס ג'וייס

(מהבריות הידיעות). – הסופר תוץ פרס נובל, אליאס קאנטי, נקבר אתמול סמוך לקברו של הסופר ג'יימס ג'וייס, כך הודיע המו"ל הגרמני שלו.

קאנטי נולד ב־1905 בבולגריה למשפחה יהודית מאצאני גולי ספרד. ב־1911 עברה משפחתו למנצ'סטר שבאנגליה ולאחר מכן לווינה, שם למד גרמנית, השפה בה כתב. הרומן הראשון והראשון של קאנטי "המבוכה" פורסם ב־1935. לאחר כיבוש אוסטריה על־ידי הנאצים ב־38' הוא עבר אם אשתו רוח לפאריז ולאחר מכן לזוריך.

קאנטי – הנחשב לאחד הסופרים החשובים ביותר בשפה הגרמנית במאה ה־20' – פרסם בשנות ה־70 וה־80 סדרת אוטוביוגרפיות: "הלשון שניצלה", "לפיד באחד" ו"משחק העיניים". לארס גילנסטן, מזכיר הוועדה שהעניקה לו את פרס נובל לספרות ב־81', אמר כי קאנטי הוא מייצג מרכזי של הספרות והתרבות המרכז אירופית. "כמו קאפקא, הוא היה ענק", אמר.

זמן קצר לפני מותו השלים קאנטי את כתיבת פרק נוסף מזכרונותיו, שיפורסם בקרוב. מלבד הזמנים והזכרונות פרסם קאנטי מחזות וספר עיון – "ההמון והכוח", המטפל בפסיכולוגיה של הכוח ובהתנהגות ההמון, יצירותיו מאופיינות בתבונה, עצבות ולעג.

בשל מוצאו, נוטשי קאנטי מאז ילדותו לשפות רבות – בעיקר בולגרית, עברית ולאדינו – שדיברו בביתו. הוא שלט גם באנגלית וכצרפתית, אולם כתב רק בגרמנית, שהייתה למעשה "שפת אמו" האמיתית, אותה למד מגיל שמונה.

נפתח משפטו של צעיר שחור בפרשת רצח תלמיד ישיבה בברוקלין ב־'91

ניו יורק (עיר ועיין.פ.אי.). – צעיר *שחור שנוכה מהריגת תלמיד ישיבה* במהלך מהומות ב־'91 בברוקלין, כפר שלשום באשמה במשפט נוסף על "פגיעה בזכויות האזרח" של הנרצח.

לטריק גלטון, בן 19, הוחזר מאטלנטה לבית המשפט הפדרלי בברוקלין, והואשם בסעיף אחר בישיבה מגוזה, כיון שהיה קטין כאשר תלמיד הישיבה יעקב רזנבאום מאוסטרליה נדקר למוות.

חקירה מיוחדת העלתה כי "קרוב לוודאי" שגלטון נטל חלק בדקירת רזנבאום. בדו"ח החקירה נקבע, כי סעיפות רבות של המשטרה סייעו לזיכויו של גלטון. אולם מגיבוזו של גלטון אמר כי למרשו לא היה קשר לפשע.

רזנבאום נרצח במהלך מספר ימים של מהומות שחורים שתקפו יהודים ויהודים. הוא נעצר בליל מותו של רזנבאום והואשם כי דקר אותו מספר פעמים, בעוד המון קורא "להרוג את היהודים". אך הוא זוכה על־ידי חבר מושבעים בניו יורק ב־'92.

יהודים ספרדים לאחר מכן, בלחצם של שלטונות העיר ומנהיגים יהודים, החלה הדגיעה הפדרלית להכין נגדו תיק חדש. הנפשע הבאה של גלטון בבית המשפט תהיה ב־8 בספטמבר.

האופוזיציה תקים את הממשלה הבאה בסרילנקה

קולומבו (עיר). – נשיא סרי לנקה, דינגידי באנדה וויאטונגה, נפגש עם מנהיגת האופוזיציה, צ'אנדריקה קומאראטונגה בת ה־49, והטיל על מפלגתה, הברית העממית, להקים את הממשלה החדשה, כך מסר אתמול מקור בבירה קולומבו.

הברית העממית ניצחה את המפלגה הלאומית המאוחדת שבשלטון, בבחירות שנערכו ביום שלישי. קומאראטונגה הבהירה לנשיא כי למפלגתה רוב בפרלמנט, וכי היא מוכנה להקים את הממשלה החדשה.

הברית העממית זכתה ב־105 מתוך 225 המושבים בפרלמנט, לעומת 94 למפלגה הלאומית המאוחדת, שהחזיקה בשלטון במשך 17 שנה.

שיגור המעבורת "אנדוור" בוטל בשנייה האחרונה

בייס קאנאוראל (עיר.פ.אי.). – שלוחת המנועים העיקריים של מעבורת החלל האמריקאית "אנדוור" כבו פחות משניה לפני מועד השיגור, ולפי שעה אין יודעים מתי תשוגר המעבורת.

צוותי הקרקע של מוכנות החלל הוציאו מיד לאוויר האירוע ששת האסטרונאוטים מהמעבורת. השישה יצאו מויים, אך מוויים. היתה זו הפעם החמישית שבוטל שיגור מעבורת. הפעם האחרונה היתה לפני שנה, כאשר תקלה גרמה למחשבים להפסיק את תהליך השיגור של "דיסקוורי".

הסופר אליאס קאנטי מת בציריך בגיל 89; נקבר ליד ג'יימס ג'וייס

(מהבריות הידיעות). – הסופר תוץ פרס נובל, אליאס קאנטי, נקבר אתמול סמוך לקברו של הסופר ג'יימס ג'וייס, כך הודיע המו"ל הגרמני שלו.

קאנטי נולד ב־1905 בבולגריה למשפחה יהודית מאצאני גולי ספרד. ב־1911 עברה משפחתו למנצ'סטר שבאנגליה ולאחר מכן לווינה, שם למד גרמנית, השפה בה כתב. הרומן הראשון והראשון של קאנטי "המבוכה" פורסם ב־1935. לאחר כיבוש אוסטריה על־ידי הנאצים ב־38' הוא עבר אם אשתו רוח לפאריז ולאחר מכן לזוריך.

קאנטי – הנחשב לאחד הסופרים החשובים ביותר בשפה הגרמנית במאה ה־20' – פרסם בשנות ה־70 וה־80 טרילוגיה אוטוביוגרפית: "הלשון שניצלה", "לפיד באחד" ו"משחק העיניים". לארס גילנסטן, מזכיר הוועדה שהעניקה לו את פרס נובל לספרות ב־81', אמר כי קאנטי הוא מייצג מרכזי של הספרות והתרבות המרכז אירופית. "כמו קאפקא, הוא היה ענק", אמר.

זמן קצר לפני מותו השלים קאנטי את כתיבת פרק נוסף מזכרונותיו, שיפורסם בקרוב. מלבד הזמנים והזכרונות פרסם קאנטי מחזות וספר עיון – "ההמון והכוח", המטפל בפסיכולוגיה של הכוח ובהתנהגות ההמון, יצירותיו מאופיינות בתבונה, עצבות ולעג.

בשל מוצאו, נוטשי קאנטי מאז ילדותו לשפות רבות – בעיקר בולגרית, עברית ולאדינו – שדיברו בביתו. הוא שלט גם באנגלית וכצרפתית, אולם כתב רק בגרמנית, שהייתה למעשה "שפת אמו" האמיתית, אותה למד מגיל שמונה.

משרד המשפטים הצרפתי מרחיב את החקירה נגד קארלוס

(מהבריות הידיעות). – משרד המשפטים הצרפתי הרחיב אתמול את החקירה נגד הטרוריסט הבין־לאומי קארלוס, בעת שקורבנות הפעולות בהן הוא מואשם דרשו להטיל עליו עונש חמור.

שר המשפטים, פייר מוגייידי, הודה לתביעה לפתוח בחקירת מעורבותו של קארלוס – שנתפס ביום ראשון בסודאן ונמסר לידי צרפת – בשני פיגועים באמצעות מסכיות תופת, בהם נהרגו חמישה בני אדם בשנות ה־80. נגד הטרוריסט יליד ונצואלה, המחזיק בדרכון בכלא השמור "לה סנטה" בפאריס, כבר מתנהלת חקירה בנוגע לפיצוץ בשאנז אליזה ב־82, בו נהרג אדם אחד.

מקורות משפטיים בפאריס אמרו שבמשפטו הראשון – שיתנהל אולי בעוד שישה חודשים – יואשם קארלוס בהריגת שני סוכני ביון צרפתים ביוני 75. על פרשה זו נידון קארלוס שלא בפניו למאסר עולם לפני שנתיים, אך אין ספק שהוא יודרש משפט חדש, בטענה שהוא לא יכול היה להגן על עצמו.

אתמול הועבר למשרד המשפטים חומר על חקירת פיצוץ מכונית תופת בטרכו פאריס באפריל 83', בו נהרג אדם אחד ונפצעו 63. קארלוס הכחיש כל מעורבות בפיגוע, אך החוקרים מאמינים שהוא האחראי.

בתוך כך טען אתמול העיתון "יורופיאן", כי סודיה המכונה "מלכדת" לקארלוס, ודיווחה לשירותי ביון מערביים לאחר ששיכנעה את הטרוריסט לצאת לסודאן כדי לארגן "מבצע אחרון שיזעזע את העולם".

קארלוס "נלכד משום שלא עמד בפיתוי של מבצע אחרון", ציין העיתון בהסתמך על "מקורות מקורבים לשירותי ביון מערביים". "ממשלת סודיה, שזמן כה רב הגנה עליו, שיכנעה אותו כי זקוקים לכשרונותיו למבצע אחרון שיזעזע את העולם – והכינה למעשה את לכידתו", טען העיתון.

גילוי המצבה של חברנו

מיכאל (מישה) רביד ז"ל

יתקיים ביום שני, ט"ו באלול תשנ"ד, 22.8.94
בשעה 17:00 בבית העלמין בקיבוצנו.

המשפחה
וקיבוץ גליליים

קבלת מודעות אבל
24 שעות ב'ממה' 03-5661111
בחיוג חינם 177-022-1516

לחברנו יונה טויטו

איתך באבלך בכמות

רעייתך ז"ל

בנק הפועלים בע"מ
מח' אספקה ותחבורה

אלבים בע"מ

("החברה")

הודעה לפי סעיף 25א לחוק ניירות ערך, תשכ"ח - 1968 בדבר פרסום תיקון לתשקיף שפרסמה החברה ביום 15 באוגוסט 1994

ביום 15 באוגוסט 1994 פרסמה החברה תשקיף (להלן: "התשקיף") על פיו מוצעים לציבור מניות, סדרה של אגרות חוב (סדרה ב) וכתבי אופציה (סדרה 2) וזאת בדרך של זכויות לבעלי המניות של החברה הרשומים במנקס החברים בישראל ולבעלי כתבי אופציה (סדרה 1), וכן מניות לעובדים.

1. סעיף 2.4.1 בתשקיף יתוקן כדלקמן:

"היום הקובע" -	יהיה מה־19 באוגוסט ל־23 באוגוסט 1994.
"יום המסחר אקס זכויות" -	יהיה מה־21 באוגוסט ל־24 באוגוסט 1994.
"המועד האחרון למסירת הודעה לניצול הזכויות" -	יהיה לגבי הזכאים הרשומים מיום 29 באוגוסט ל־2 בספטמבר 1994 ולגבי הזכאים הבלתי רשומים מיום 30 באוגוסט ליום 4 בספטמבר 1994.
"יום המסחר בזכויות" -	יהיה מיום 30 באוגוסט ליום 4 בספטמבר 1994.
"יום התשלום עבור הזכויות" -	יהיה מיום 31 באוגוסט ליום 5 בספטמבר 1994.

2. סעיף 2.5.2 בתשקיף יתוקן כך שתקופת החתימות בהצעה לעובדים תהיה החל מיום 25 באוגוסט 1994 ועד ליום 22 בספטמבר 1994 (במקום מיום 23 באוגוסט 1994 ועד ליום 18 בספטמבר 1994).
3. בכל מקום בתשקיף בו מצוין מי מהתאריכים האמורים ישונה התאריך בהתאם לאמור לעיל.
4. החברה תפיץ את נוסח התיקון לתשקיף בדרך שהופץ התשקיף, וניתן יהיה לעיין בו בכל אחד מסניפי הבנקים ואצל יתר חברי הבורסה.
5. העתק מהתיקון לתשקיף ימסר לרשם החברות לא יאוחר מיום עסקים אחד לאחר תאריך התיקון.

תאריך תיקון התשקיף: 18 באוגוסט 1994

למר אלרן, לטל ולכל צוותי מחלקות התאורה ברשת אייס
ברכות חמות
לרגל פתיחת סניף חיפה
מאחלים
דגן תאורה (1973) בע"מ
דגן תאורה (1973) בע"מ
יבואנים ומייבאים ומספקים לתאורה ואור ומנורות
רח' בן־גוריון 84, תל אביב 68104
טל' 03-6616686, פקס 03-6812725-6

ר. בוכוולטר
מכירה ● ביצוע ● סיקוי
רח' האמן 17, א.ת. תלפיות, ירושלים, ת.ד. 02-780919
ברכות חמות לרשת אייס ולמנכ"ל מר רענן אלרן לרגל פתיחת הסניף בחיפה המשך הצלחה ושיתוף פעולה פורה

ALBA
ברכות חמות לרשת אייס ולמנכ"ל מר רענן אלרן לרגל פתיחת הסניף בחיפה המשך הצלחה ושיתוף פעולה פורה

רפיד
יצוא ומסחר כיסאות אבנטים לרכב
ת.ד. 5370663 פקס 5371801
ברכות חמות לרשת אייס ולמנכ"ל מר רענן אלרן לרגל פתיחת סניף בחיפה המשך הצלחה ושיתוף פעולה פורה

יורוקום
בבעלות: חברת חחיריות
ברכות חמות לרשת אייס ולמנכ"ל מר רענן אלרן לרגל פתיחת הסניף בחיפה המשך הצלחה ושיתוף פעולה פורה

גבס גשר
ברכות חמות לרשת אייס ולמנכ"ל מר רענן אלרן לרגל פתיחת הסניף בחיפה המשך הצלחה ושיתוף פעולה פורה

אביזר סנטר
ברכות חמות לרשת אייס ולמנכ"ל מר רענן אלרן לרגל פתיחת הסניף בחיפה המשך הצלחה ושיתוף פעולה פורה

יעקבי
ברכות חמות לרשת אייס ולמנכ"ל מר רענן אלרן לרגל פתיחת הסניף בחיפה המשך הצלחה ושיתוף פעולה פורה

טביבה Zebina
ע.ר. ליין מוכנויות בע"מ
ייצוא · יבוא ומסחר בדים ואביזרי אופנה
רח' אבן גבירול 26 קומת אריה מזרח-תקוה ת.ד. 9220988
ברכות חמות לרשת אייס ולמנכ"ל מר רענן אלרן לרגל פתיחת הסניף בחיפה המשך הצלחה ושיתוף פעולה פורה

בדיקות ממשלתיות: אין חשש באכילת תוצרת האוטונומיה

מאת כתבנו הפיננסי

מבדיקות שערכו משרדי החקלאות והבריאות בתוצרת חקלאית הנבנסת מהאוטונומיה עולה, כי התוצרת נקייה משאריות בקטריולוגיות, חומרי הדברה ומזיקים, ולפיכך אין כל חשש באכילתה.

מנהל השירות להגנת הצומח במשרד החקלאות, פרופ' שמואל אלתנן, מסר לשר החקלאות, יעקב צור, את תוצאות הבדיקות שערכו שני המשרדים בשבועיים הראשונים מאז הותרה כניסת תוצרת חקלאית מרצועת עזה. מדובר בדגימות של עגבניות, מלפפונים, בטטות, קישואים ועוד, שנאספו ממשאיות במחסום ארז ונלקחו למעבדות.

בפני שר החקלאות הוצגו תוצאות של 15 בדיקות של שימוש בחומרי הדברה, שכולן היו תקינות, למעט אחת, שבה היתה חריגה קטנה שאינה מצריכה כל פעולה. בדיקות נוספות גילו, שאין עדיות לשימוש בחומר ביזב בהשקיה. תוצאות הבדיקות הועברו למשרד החקלאות של רצועת עזה.

על פי הסיכום עם רשות האוטונומיה, אם יתגלו תוצאות חריגות אצל אחד המגדלים, פרטיו יירשמו ובפעם הבאה שיבקש להכניס תוצרת לישראל, היא תעוכב עד להשלמת הבדיקה.

בפגישה בין ראשי משרדי החקלאות והבריאות, סוכמו דרכי הפיקוח על כניסת תוצרת חקלאית לסוגיה. סוכם שייקבע נוסח מחייב לסימון. אריזות התוצרת שמקורה הן בישראל והן באוטונומיה.

כלכלה מדינית (12) / יורם נמרוד

שבחי האינפלציה ותעתועיה

חכם כלכלה אמריקני, פרופ' אבא לרנר ז"ל, היה אורם ותומים בעידן הקדם־פרידמני. הוא נוהג לומר, כי טובים 1,000 אחוזי אינפלציה מאחוז אחד של דפלציה. דפלציה, להזכירכם נשכחות, היא מצב בו כמות הכסף במחוור יורדת, הריבית גואה והעסקים – וממילא גם התעסוקה – בשפל. הבלה נשכחה, והמצאו לה תחליפים, אולם המרד החשוב ביותר לקיום התופעה – שיעור האבטלה – לא ניתן להרחקה.

היו ימים בהם האינפלציה נחשבה בארה"ב למרד ניהול כושל של המשק על ידי הממשלה, ומה שגרע יותר, לפרי רשעותם של עושקי קשישים, אלמנות ויתומים (שכן קצבתם נשחקת ואין להם גואל). הדפלציה, לעומתה, נחשבה כאסון סבע, ממש כמו בצורת.

לתלמידיו המחיש את כוחתו במשל: הניסיון לייצב מטבע משול לניסיון לייצב גולה בראש קטיית הפוכה. אין סיכוי, ותמיד יש להכריע בין צעדים אינפלציונים, או דפלציונים.

האסכולה הקיינסיאנית, שהוא היה ממעצביה בחצי הכדור המערבי, גילתה במחקריה שאין צמיחה ופיתוח ללא אינפלציה. ההסבר: כאשר מוקם מפעל חדש, מוצריו ישווקו רק תוך כמה שנים. יהא מקור המימון אשר יהיה – במשך זמן קצוב יושלמו משכורות בלי שתתרמנה כנגד הממון הנוסף מחודות. יותר בספי יבקש אותה כמות מחודות המצויה בשוק – התוצאה עליית מחירים כללית.

בהקה כלל, במדינה, הסיכוי לרווחים מפעילות יצרנית עולה, נואם הביקוש למניות של חברות עצשיותיות. במקביל, נשחקים לא רק שכר וקצבאות, אלא גם הערכים הנקובים של אגרות חוב. בעלי נכסים ריאליים, רוחניים עולים, והם מפצים את פועליהם לפני שיעבור למתחרה. מי שבידו נכסים פיננסיים נושאי ריבית – מפסיד.

מתברר, אפוא, שלקבוצה החלשה ביותר בין נפגעי האינפלציה – מקבלי הקיצבאות – יש אחים לצרה, שהם הקבוצה החזקה ביותר במשק, ובעלת הנשימה הארוכה ביותר בכל מאבק כזה אפשרי עם הקבוצות האחרות. פרנסה מריבית ומריבית דריבית, בדרך כלל מתעסקים האידיאולוגים של קבוצה זו באקדמיה, בחתי מוקדים וכממשל, בארגונה של דורשי מזמן המשק, כנגד קבוצות לחץ של עובדים, תעשיינים וחקלאים. "המשק" מזוהה עם האינטרס של הדפלציוניסטים, המדברים בשם "הציבור" ו"משלמי המיסים". כללו של דבר: לאינפלציוניסטים אינטרס בגאות, ודפלציוניסטים הם אלה שיש להם אינטרס קיומי בשפל. אין הבדל בין שמאל לימין.

יעקב ארנון, סוציאליסט ודיקלי שהצטרף למפלגתם של מתי פלד ומיעד, היה מנכ"ל האוצר ואדריכל המיתון בשנת 1966. הוא אמר אז בגילוי לב: אני סוציאליסט, ליבי כואב כאשר אני רואה מובטלים. אך מה לעשות, בלי אחוז מסוים של אבטלה, המשק אינו מתפקד.

במדינות תעשייתיות רבות יש לדפלציוניסטים בעל בית מתר, ארכאי, והוא בעל הקרקע הפרטית. תמורת חוקה על הקרקע הוא גובה חלק מהכנסה של יצרנים וחומים, בלי להוסיף שום ערך כלכלי. מחר בזכות משפטית לשימוש בנכס, שאינו מוצר ובא לו, בעקיפין או במישרין, בזכות אבות. בלי שום פעילות, בעידן של ביקוש לקרקע, מעלה בעל הנכס, הספר, את המחיר, הדבר היחיד שהוא מייצר זהו סוג מיוחד של אינפלציה אינפלציה ללא פיתוח, אינפלציה משתקת צמיחה, בקיצור, סטגפלציה: גם האטה וגם גיפוח מחירים.

הסטפלציה בקרקע היא הסיבה שבאו האטה ה־19 ועד עצם הימים האלה יש במדינות תעשייתיות משתנות דרישה להלאמת הקרקע. ככל שכוחם של הזומים והוכרים והקפיטליסטים עולה – הדרישה לרפורמה שתסלק את האבולה האגרית הטפילית חוקה יותר. במצב המורכב של סטגפלציה – תנוק העיקרי כבר איננו הנגיסה ברווח הספציפי של מפעל זה או אחר. האינפלציה כתוצאה מהרעה הספקולטיבית, כפי שהיא משתקפת במחירי הדיור, נוקה לבעלי אגרות החוב מינימלי, כיוון שאין בה האצה של המשק לרמת פעילות גבוהה יותר. לעומת זאת, היא נותנת בידי האידיאולוגים האקדמיים והפונקציונרים הפוליטיים של המתנה הדפלציוניסטי, נשק חד כתער נגד האינפלציוניסטים.

הללו מבורים שכדי לקיים קצב קבוע של צמיחה וגידול בתוצר, יש להרשות אחוז מסוים של אינפלציה. אולם כמה ניתנה רשות זו כבר קיימת אינפלציה של בועה, המאפשרת לכל כלבי השמירה – מנגיד הבנק המרכזי ועד אחרון הפקידים באוצר – לנבא שחורות, להזהיר ולאיים מפני אימי האינפלציה. זהו שוט שאלמלא היה קיים ברמות מפילי הקרקע – צריך היה להמציא אותו.

בעצם – המצאה כזו קיימת בישראל – פרופ' אבא לרנר הוכה לסוב, ביזוי מרגם אמריקני, תרם שנים אחדות לישראל כמורה באוניברסיטה ויקרע לממשלה. הוא העמיד תלמידים הרבה, כפרופ' בקשר, תלמידי תלמידים כאפרים ריינר וסכר פלוצקר. כל אלה היו מראשי החוות הקיינסיאנית בארץ במשך שנים רבות, וכולם למדו על בשרם שקריירה אפשר לעשות רק בצד השני של המתרס.

כיום, בין מודי הזלזה והפונקציונרים אין כמעט איש הממשיך את מורשתו של לרנר. אבא ללא צאצאים. סבר פלוצקר, למשל, ממשיך במסורת הנטפה לריבית גבוהה של "יריעות אחרונות" משנות ה־60 ואז נושא הרגל היה רב. גיתרובסקי) ומסביר, בתפוצת ענק המאפשרת לו עצמו תעסוקה יתר, מרוע תעסוקה מלאה היא אסון.

לכאורה, היו בארץ תנאים אידיאליים לכלכלה אלטרנטיבית לזו הנשלטת על ידי "כוחות השוק", מושג המכסה על השליטה של המלוים בריבית במערכת כולה. המשק צמח על ידי התערבות מתמדת של הון ציבורי. באמצעותו נוצרה תשתית לחברה תעשייתית מודרנית. תוא זו איחולת להתעלם מצללים שנלוו למעורבות זו, ואיחולת גדולה עוד יותר לברוח ממניה במקום לתקנה.

גולת הכותרת של המעורבות הציבורית בניהוג המשק, היו הבנקים שוועקמו ללא מטרת רווח – (בנק לאומי על ידי הרצל ובנק המועלים על ידי ההסתדרות), והבעלות הציבורית על הקרקע, בידי הקרן הקיימת לישראל, אף היא מייסודו של הרצל. שני הסקטורים: הריבית והרנטה הקרקעית, הכפפו לצרכים של היחומה הלאומית בייצור בארץ נושבת למחצה.

אולם חברה שמעלה פימה מוליחה גם כסילים, מרופלמים ולא מרופלמים – שהפקידו את המוסדות המוסמכים פעילות משקית ביד אותן קבוצות של מלוים בריבית, שמלכתחילה התנגדו למפעל הציוני. עתה, גם הקרן הקיימת היא מיוחדת בעיני עצמה, ותומכת במסקנות ועדת פוגל לעניני הקרקעות – שמשמעותן הסרת ההגנה האחרונה לקרקע ציבורית כפי שנקבע בחוק, והפקרתה בידי ספסרים. היחיד שעמד בפרץ היה שמעון שבס, לא כלכלן ולא חביב כלכלנים, ולו רק משענת פרשנית קלושה ברמות ראש הממשלה.

רבין המביר נכחה: שיטת אי ההתערבות עליה המליצו יחדיו האוצר ובנק ישראל נכשלה. כדי למנוע אינפלציה ושל בועה ספסרית, יב.) יש לחזור לבנייה ציבורית ולטפל "נקודתית", סרבריו, במוקדי האינפלציה. אך לא היה בידו הכוח לבצע. "לא אזרני ראש הממשלה", אמר פרנקל, ושעמיו עימו. משום שביצוע פירושו נעיצת סיכה בבלון הספסרי, כשוט האינפלציוני – על ידי שיווק קרקע לבנייה רוויה באזורי הביקוש במחירי מכרז גבוהים כדי להחתיע. בתמורה תמובטח, לפי הנחת תוכנית שבס שהוגש, בנייה ציבורית באיכות גבוהה באזורים שיש בהם ענין, לפי תוכנית מתאר ארצית. זו האלטרנטיבה, שאין לה תומכים באקדמיה.

תגובת ההתיישבות אינה עוד רב, באשר היא מבקשת לקשור פירעון חוב בהתנתקות מהקרקע (ענין אחר הוא פיצוי נאות על קרקע הנלקחת לצרכי ציבור). מוטב לה להיגמל מחלומות על בר שוכן שנפלה, בביכול, לתוכו. התעשרות קלה מוחרת ומבזה את מוחשת הנגועה השיתופית. את מצוקת הוחב שהושת על הקיבוצים בכחש ובמירמה אפשר להסיר רק במאבק פוליטי, ולא בשעבוד למגולות חוב בנוסח המאה הקודמת. אך ראשי הנגועה הם רעים לצערה: כמוה פיהם מלא מים, מלא מים.

מדד חדשני לבקרת איכות החלב

(עתיים) מועצת החלב החלה ביישום פיתוח חדשני לבדיקת איכות החלב. מדובר במדד חדשני, המודק את כמות התאים הסומאטיים כחלב הנולמי בכל חלקות הארץ. מדד זה נוסף לשורת מדדים המודקים את המחויות הבקטריאליות שבחלב בשלבים השונים של הייצור, ושיפור איכות החלב.

כמות התאים הלבנים הנוצרים בעטין הפרה, אשר מטרתם להילחם בגורמי מחלות, מהווה מדד המאפשר יצירת מערכת בקרת איכות ברמה גבוהה במיוחד, שכן מספרם משמש קריטריון לקביעת בריאות העטין ואיכות החלב של הפרה.

ביולאי '93 החל לברוק את איכות החלב על פי מדד זה באופן בסיוני, ולאחר אישור תקיפותו החלט לבצע בדיקות אלה באופן שגרתי וסדיר.

כל יצרן חלב זוכה לביקור של פעמיים בחודש, באופן אקראי. המעבדה המרכזית בודקת את דגימות החלב מהמחלבות ותעניק פרסים וקנסות על פי הסיווג של יחידת התאים הסומאטיים.

ממונה על שוק ההון: לא תהיה נסיגה מהמס המוצע על הבורסה

הבנקים דורשים עמלה על גביית המס עבור האוצר ● ביום ראשון תתקיים פגישה בין הצדדים בנושא ● המס האפקטיבי יגיע ל־18 אחוזים

מאת רן הכרי

מאיר שביט, הממונה על שוק ההון, הודיע אתמול כי לא נעשו באוצר הכנות לנסיגה ל"קו שני", מבינתו ההחלטה על הקיקת חוק מס רווחי הון על רווחים ריאליים מניירות ערך, במקרה של תגובות חריפות בשוק ההון או מפלת בבורסה עת יתחדש בה המסחר ביום א' הקרוב.

"שקלנו את כל השיקולים העקרוניים המתחייבים מהחלטת הממשלה, ובכל התגובות על הודעת שר האוצר אין להערכתי שאלה שאין לה תשובה מספקת בהחלטות שנתקבלו. בעיות סבכיות שתעוררנה יישקלו ויקבלו פיתרון בתהליך הקיקה בכנסת לפני ה־1.1.95. אבל לא יהיו שינויים דראסטיים בתוכנית המקורית. ייתכנו שינויים סמנטיים בלבד", אמר שביט.

נציב מס הכנסה, רחמן לוי, אמר שאין באוצר כל כוונה להנהיג חובת דיווח כללית במשק על פעילות בשוקי ניירות הערך. זה, לדבריו, היה השיקול העיקרי בהחלטה שלא לאפשר קיזוז הפסדים מן המס המוצע על רווחי הון, שכן לא ניתן לקזז הפסדים בלא דיווחים כאלה.

הוא עמד בדבריו על בעיות של אפליה בין משתתפים במסחר בבורסה, ועיוותים נוספים שהיו מתחייבים אילו אפשר האוצר דיווח מרצון מצד מי שיבחר לקזז את הפסדיו מן המס האוניברסלי שיוטל. "הדילמה היסודית שעמדה בפנינו בהחלטה על סוג המס שייגבה בבורסה, היתה בין הצדק המחולש, מיסוי ישיר, לבין פשטות ועלות הגבייה", הסביר. לדבריו, בשיטה שנבחרה קיים איזון סביר בין שני שיקולים אלה.

הוא פסל את האפשרות להטיל מס מחוור, הן מסיבות של צדק והן בשל השלכותיו על הפעילות בשוק ההון, שאינן רצויות. לדבריו, בהנחה שמגמת העלייה ארוכת הטווח בשווי השוק של ניירות הערך תישמר, שיעורו האפקטיבי של המס יהיה פחות מ־20% מן התשואה הכוללת בשוק ההון.

דברים אלה נאמרו אתמול במסיבת עיתונאים בוגא הכתבים הכלכליים בתל אביב, שבה השתתפו דובר האוצר, אלי אוסרי, יורם גבאי, הממונה על הכנסות המדינה, מאיר שביט ורחמן לוי. הדוברים סרבו להתחייב ששיעור המס שנקבע – 10% על רווחים ריאליים – לא ישתנה בעתיד, אך ציינו שכרגע שיעור זה נראה הולם.

שביט הדגיש, כי הזשיבות המרכזית מבחינת האוצר איננה ביצירת מקור נוסף להכנסות המדינה, כי אם שיקולי צדק סוציאלי מחד, ושכלול וריצוליזציה בפעילות הכלכלית בשוק ההון, מאידך. "הפסור המלא ממס, ממנו נהנה שוק ההון עד כה, יצר עיוות בהקצאת מקורות, כשבבריתה בין שוק ההון לפעילות הריאלית פעלו המשקיעים במצב של חוסר ברירה או היעדר אלטרנטיבות שקולות – דבר שפגע בהשקעות בפעילות הממשית במשק", אמר.

באשר להשפעת המס על ההצאות התפעוליות של הבנקים, שעליהם יוטל עומס הגבייה, ציין שביט שבגבייה יישאו חברי הבורסה ולאו דווקא הבנקים. "הבורסה נוהגת להתפאר בתשתית המחשוב, וביכולתה המפותחת לספק נתונים בכל חתך מתבקש, שהן מהמתקרמות בעולם. על רקע זה, הפעלת המס החדש לא תטיל על המערכת עומס שלא תוכל לעמוד בו. לא נדרש לשם כך אחסון של נתונים שלא נאספו עד כה. תידרש רק שמירת תאריך הקנייה של ניירות ערך וערך השוק שלהם באותו מועד".

לדבריו, ביום א' הקרוב ייפתחו מגעים בין האוצר לבנקים, באשר לסידורים הטכניים של גביית המס. הבנקים חדרשים עמלה עבור גביית המס.

הממונה על הכנסות המדינה עמד על המגמה המתבשכת במדיניות האוצר, האוחדת להקטנת שיעורי המס תוך הגדלת ההכנסות מאותם שיעורים, ובמקביל – ביטול פטורים ממס, שהנהגתם הבולטת ביותר מהם היתה הפעילות בשוק ההון. מגמה נוספת – הורדת עלויות העבודה וההעסקה בשיעור 2 מיליארד ש"ח. זו תופעל באופן סלקטיבי, בענפים בהם ישנה תחרותיות ניכרת, כדי להבטיח שהתבטא במחירים לצרכן.

כן הודיע על ביצוע סלב נוסף בחשיפת הייצור המקומי לתחרות בחו"ל החל מה־1 בספטמבר, בו תוסר עוד שביעית מן ההגנות על הייצור המקומי. ב־1.1.95 יופחת מס החברות באחוז אחד, ויעמוד על 37%.

סטודנט למשפטים עתר לבג"צ נגד מיסוי רווחי הבורסה

(עתיים) דניאל מקלים, סטודנט למשפטים, עתר אתמול לבג"צ, בבקשה שיורה לראש הממשלה ולשר האוצר לחזור בהם מהודעתם על מיסוי רווחים שיופקו ממסחר בבורסה לניירות ערך בישראל.

העותר טען, כי סמך על הודעתו של ראש הממשלה, על פיה במהלך הקדנציה הנוכחית לא יוטל מס על רווחי הבורסה. על סמך הודעה זו, טען העותר, המשיך להחזיק במניות, וכעת פוגעים בו ראש הממשלה ושר האוצר שלא כדין וביודעין, תוך הפרת הבטחה הפוגעת בקניינו.

לטענת העותר, יגרם נזק כלכלי רב, הן כתוצאה ממס שיוטל על פעילותו בבורסה והן בכך שהפרת הבטחתו של רבין תגרום לירידה בערכן של המניות בהן הוא מחזיק.

לטענת העותר, לוקים מעשי רבין ושוחט בחוסר סבירות קיצוני ויוצרים בהלה ופגיעה במסחר במניות בבורסה, תוך הטעיית ציבור גדול של משקיעים.

חילוקי דעות בהסתדרות בסוגיית הפרטת שירותי ההדרכה של משרד החקלאות

מאת אפרים רוידי

בקרב חברי הנהגת ההסתדרות קיימים חילוקי דעות בסוגיית הפרטת שירותי הדרכה של משרד החקלאות. יו"ר ההסתדרות, חיים רמון, הביע השבוע תמיכה ברעיון להפוך את השירותים לחברה ממשלתית, אך חבר בהנהגת ההסתדרות, בנימין גונן, העומר בראש הרשימה המשותפת ההדדית־עבודה, טוען כי הרעיון להפיכת השירותים לחברה ממשלתית הוא בסך הכל מסך עשן להפרטת שירותים אלה.

יצוין שעובדי משרד החקלאות, וכראשם ועד העובדים, מתנגדים להפרדת שירותי ההדרכה מהמשרד ואף קיימו עיצומים, מעדפים, להמשיך בעבודה במסגרת משרד החקלאות, או לפרוש מרצון. צוד הדגיש, כי מהלכי ההפרטה נעשים בתיאום ובתמיכה של ארגוני החקלאים.

עוד נמסר ממשרד החקלאות, כי בימים הקרובים ייפגשו שר החקלאות ויו"ר האגף לאיגוד מקצועי, עמיר פרץ, לדיון בתנאי המעבר לחברה הממשלתית.

בכוונת צוד לבקש מפרץ להפעיל את השפעתו על ועד העובדים של משרד החקלאות, "להוספסת העיצומים ולפתיחת מו"מ, שבמסגרתו ישותפו העובדים גם בהחלטות על מבנה החברה הממשלתית והפקידיה".

חברת "אנשקי" מייבאת ארצה מכבלגיות לחקמת רשתות חשמל והתחזוקתן מהאוויר באמצעות מסוקים. בתילום: מסוקי חברת החשמל הכרשתית בבבילה אוויריה.

משלחת אנשי "גרמס" מרוסיה תגיע לארץ ותציע נפט ומוצרין

מאת הדס נייפטן

משלחת אנשי עסקים מרוסיה, המייצגת את הקונצרן הרוסי גרמס, תגיע לארץ ביום שישי, לשיחות עם אנשי עסקים ישראלים. בראש המשלחת יעמוד נשיא החברה, דניאלוב גנאדי.

המשלחת תציע אספקת נפט ומוצריו לישראל. כן תציע המשלחת להקים במשותף מפעלים פטרוכימיים, ולהשקיע בתעשייה הפטרוכימית ברוסיה. גרמס היגה בעלת היכין לחיפושי נפט בשטח של 4,000 קמ"ר. מלאי הנפט שניתן להפיק מהשטח שבבעלות הקונצרן, נאמד ביותר מ־100 מיליון טונות.

בעת שהותם בארץ ייפגשו נציגי הקונצרן עם אנשי איגוד לשכות המסחר, וכן עם בכירים במוגול, בתעשייה האוירית, בקאופרסיב דן ובחברות נוספות. חברי המשלחת ייפגשו גם עם ראש עיריית אשקלון, כדי לדון עמו בהכישת בית מלון באיזור המרינה הנבנית בעיר.

חברי המשלחת מתעניינים באפשרויות להפעיל קו שיט בספינת פאר בין אשקלון לפיראוס, בבניית נמל לתיקון ספינות ואוניות ובהכישת מקרקעין להקמת בתי מלון ואתרי נופש.

אחזקות קונצרן גרמס בחברות הבנות שלו נאמדות בכ־200 מיליון דולר.

פרט לחברת הנפט שבבעלותו, יש לו גם חברת מניות בהבבי־גרמס, חברה בורסאית מוסקבה־מיזמון, בנק מרכז־גרמס, רשת תחנות־דלק גרמס־מסקבה, מפעל אורגנסים ריזלים ספינתיים בהבב (בסנט פטרבורג), מפעל לבניית ספינות בטיומן, חברה משותפת רוסית־יוונית לשיפוץ ספינות בפיראוס, כמה חברות ביטוח, בתי מסחר ומפעלים נוספים.

ערים ועובדים / אפרים רוידי

רוצים להקים ועד (ג')

ביומיים האחרונים פרסמנו ידיעות על מאמצי קבוצה גדולה מעובדי חנות הכח בחדרה להקים ועד עובדים במקום, בניגוד לרצונם של ראשי ארגון העובדים הארצי והיו"ר שלו יוחם אוברקוביץ, שהוא גם חבר בהנהגת ההסתדרות. הדיכוח כבר עבר מהפסים המקומיים (איזור חדרה) ואף מאלה של חברת החשמל, לפולמוס בין חברי הנהגת ההסתדרות.

השבוע שלח אוברקוביץ מכתב חריף אל יו"ר ההסתדרות, חיים רמון, בו כתב: "מבנה ארגון העובדים הינו נושא רגיש מאין כמוהו, גיאוגרפית, מקצועית, אתרים וכו'. למרות המורכבות הקשה, אנו עובדים תחת ארגון אחיד, המייצג את כל עובדי החברה מרן ועד אילת. כל זעזוע או שינוי לא טבעי מהוה איום על המשך קיומו של ארגון העובדים. טבעי ביותר שבהיקף כזה אדיר של עובדים מכל הארץ, ישנה מדי פעם תסיסה, לעיתים מוצדקת ולעיתים לאו. אנו עושים כל מאמץ לטפל בבעיות, ועל כך מעידים עובדי חברת החשמל ושורת ההישגים של ועד העובדים בשנים האחרונות".

אוברקוביץ גם תוקף במכתבו עמית אחד בהנהגת ההסתדרות, מישל אלמליח, התומך בעובדים החדשים להקים ועד מקומי בחדרה "לא מקובל עלי שהחבר מישל אלמליח, שהינו חבר הוועדה המרכזת, יימצא מדי פעם, בזמנים שונים, קבוצת עובדים 'מקופחת', ישמש להם מבטובת, יגבה אתם ועד – תחת תיימרו כחבר הוועדה המרכזת".

עוד חודש יו"ר הארגון לקרוא לסדר את החבר מישל אלמליח, שיפסיק פעילותו החתרנית, ששיקולים זרים (אולי מתעבר) מנוחים אותו לשמש כמתסים. אין טובת עובדי חברת החשמל לנגר עיניה".

כמענה שהעתק מהמכתב הגיע כעבור יום אל אלמליח, אשר השיב לאוברקוביץ: "במכתבך ליו"ר ההסתדרות אתה מאשים אותי בחתרנות. על איזה חתרנות אתה מדבר? על זה שאני תומך במאבק הצודק של עובדי תחנת הכח בחדרה להקמת ועד מקומי, בצורה גלויה ולאור היום? זאת חתרנות? על זה שאני יוצא נגד השיטות הפסולות והנפסדות שלך – בהן מסע של איומים, הפחדות ואחרות (מתמליל השיחה שלך) כלפי ציבור העובדים ומארגני המאבק? אתה האחרון שתבקש לקרוא לסדר היום את מישל אלמליח".

ועוד כתב אלמליח לאוברקוביץ: "כיצד אדם כמוך מסוגל להביט בציבור העובדים בעיניים, כאשר אתה נושא בתפקידים כה רבים, מה גם שהתפקידים/התארים הרבים שאתה נושא מקנים לך זכויות יתר וגיחות אין ספור לחו"ל, שלא לדבר על הטבות ותשלומים שונים. האם נשאר לך בכלל זמן לייצג ציבור עובדים שבחרו בך, כפי שאתה טוען?"

אלמליח הדגיש עוד במכתבו: "שובתה של ההסתדרות שתהיה דמוקרטית במקום העבודה, הרי נכתב רבות בעיתונות על מהלכי הכחידות בחברת החשמל. תפקידה של ההסתדרות לעקור מן השורש את הנודמות הישנות והפסולות, ולבנות מערכת יחסי עבודה בין העובדים בצורה הוגנת – להיות ערים לרחשי ליבם. ויפה שעה אחת קודם, כי אותם עובדים הפנו לך ולשיטותיך הפסולות עורף ב־10 כמאי, בבחירות להסתדרות".

מהיכרותנו את הדמויות הפועלות בסוגיית ועד העובדים בתחנת הכח בחדרה, מכתבו של אלמליח אינו הדייה האחרונה בקרב.

ניגריה: העימות מחריף

העימות בין שלטיה הצבאיים של ניגריה לבין האיגודים המקצועיים החדשים דמוקרטיה ושחרור העצירים הפוליטיים, הולך ומחריף. שלום ניגריה, הגנרל סאני אבאצה, הודיע ביום רביעי בערב על "פיזור מיידי" של הנהגתה הלאומית של האיגודים המקצועיים והנהגת האיגודים המקצועיים של פועלי הנפט.

הגנרל אבאצה, שהודיע על כך בנאום ברדיו ובטלוויזיה, הצהיר צעדים אלה בנימוק כי מנהיגי איגודים מקצועיים אלה קיבלו על עצמם את המשימה "להחניק ולהרוס שיטתית את כלכלת המדינה", על ידי שביתות "בלתי חוקיות" שמטרתן פוליטית. אבאצה הוסיף, כי השלטונות ימנו נציגים כדי לנהל את האיגודים המקצועיים של פועלי הנפט "נופנג" ו"פנגאסאן" ושל ארגון־הגג של האיגודים המקצועיים, "קונגרס העבודה הניגרי".

האיגודים של פועלי הנפט פתחו לפני שישה שבועות בשביתה, בדרישה לשחרר את הפוליטיקאי הצנוע מושוד אביולה, הנחשב כמנצח בבחירות לנשיאות שנערכו בשנה שעברה, ואשר תוצאותיהן בוטלו על ידי הכת הצבאית השלטת.

יעקב גלבוד, מנכ"ל רשת "קראוס", מפר כ־12 מיליון שיח הדשקעי בסניף הראשי של רשת יסחר בנתרי, שנפתח בשבוע שעבר באור יהודה. הסניף, המתפרס על פני שטח של 3,000 מ"ר, מציע מגוון מחלקות מכירה חדשות, בגון מחלקת צעצועים, אביזרי רכב, יעשה זאת בעצמך, מחלקת מוצרי קמפינג ומיולים, מחלקת מוצרים ליום הולדת ומחלקת דרגסטור, הכוללת כ־4,000 מוצרי בריאות וטיפוח הגוף.

هكذا من الاصل

פרסומדיה / גל אפק

חברת קידום המכירות פרימרקט פולשת לתחומים חדשים: הפצה בתיבות דואר, הפצה על ידיות הבתים, הפצה מתחת לדלת ומסירה אישית ביד. נו, טוב.

קמפיינים חדשים

רב בריח החליט להוציא לנו את העיניים במסע פרסום חדש, מעל 1,000 שלטי אוטובוס של גלגלי חב. למה להוציא לנו את העיניים? כי לא רואים כלום כדי לקרוא מה שכתבו שלמה־אבטן־מיחי (המשרד האמרא) צריך ממש להתקרב לאחורי האוטובוס, דבר שלא תמיד נעים, ולפעמים – גם מיותר.

בלצקר־ערמוני יוצא בקמפיין למכשיר של תדיראן. המכשיר מאפשר קשר משפחתי, בדומה לזה המושג בעזרת האינטרנט למיניהן. בהשקעה של 250 אלף דולר, יעלו שלטי אוטובוסים, מודעות בעיתונים וג'ינגלים ברדיו.

חברת הולנדיה תמשוך את המיטה הדרסה מתוצרת חברה הולנדית. מחיר המיטה 40 אלף ש"ח. לא בגלל הייחוס – יש בה ארבעה מנועים (!), שלש רוחץ (!) בקרת אקלים ותאורה. מעניין אם אפשר גם לישון עליה. המשרד ומפרסם: פרסום מיטל.

ישמאר, נציגת פרי בישראל, יוצאת במסע פרסום למערכות סטריאו מיני. גיתם תוביל את הפרסום, בתקציב שקומר על כמה מיליון דולר. הקמפיין יכלול תשדירים בערוץ 2, מודעות בעיתונות ושלטי חוצות. "מוסיקה עם כל הנשמה – זה כל ההבדל" הוא הסלוגן, והשיר בתשדיר הפרסומת, השיר... אין פלא שהילדה נמשכת למערכת של סוני: אני הייתי נמשך לכל מערכת שמנגנת את ROCK'N'ROLL I LOVE של ג'ואן ג'ט בוליום הזה.

פרסום יחושע ושות' זכה בתקציב הפרסום של העיר מודיעין, והקדים את צרפתי־שמרנשוב, אריאלי, אי.קי ובחדשדיגב. 800 אלף דולר מחכים ליהושע, טיפוחם בין מודעות בעיתונים ותשדירים בטלוויזיה.

המולקה ליחסי ציבור בפרסום אלדרן נבחרה לבצע דוברות, יח"צ וקשרי עיתונות עבור חג המוסיקה ההודית במרום הגליל. החגיגות יתקיימו בחודש סוכות. נו, טוב (פעם שנייה).

טלוויזיה

לך תבנה מדינה. מי עדן, שהתגאו עד היום במים המינרליים המבעיים שלהם, מציגים בסרט פרסומת חדש בקבוק מי עדן מוגז. ראובני־פרידן על הפרסום, אולפני רול על ההפקה, אילן בוני על הביום.

700 אלף דולר אינם רק הפרס הראשון בלוטו: זו השקעה של ליחוים בסרטון פרסומת חדש, שיופיע אצלנו בבתי הקולנוע ובטלוויזיה. התסריט חולני: פועל חטוב נופל ממגדל נפט הייטר על יתר. בבית החולים, האחות מנסה לגזור את מבנהו כדי לטפל בו, אך הוא אינו מוכן להיפרד ממכנסי הליחוים. מוסר השכל – עדיף למות מאיבוד דם מאשר לאבד את המכנסיים. נו, טוב (פעם שלישית). שלטי חוצות ושילוט בכל נקודות המכירה יצטרפו לסרטון, וקשר־בראל ינהלו את הקמפיין.

עוד תסריט שנשמע מוזר על הנייר, אך בוודאי יראה טוב יותר על המסך הקטן: תינוק במבה מופיע בדמותו של טרזן, ומחלק במבה לכל החיות (כולל תינוקת ברמותה של ג'יין). כמה טוב שהכל היה רק חלום, ועוד יותר טוב שהסרטון היה מציר. אנימה על האנימציה, שחר סגל על הבימוי, אריאלי על הפרסום.

עכשיו יבואו תאונות הדרכים / יורם אפק

תופש גדול או לא תופש גדול, אני מציע להכניס את הילדים הביתה, לנעול את השער של המגר, להשביח את המכונית ולא להרגיש בטוח אפילו על המדרכות: מתחיל מסע הסברה חדש נגד תאונות הדרכים.

יכול להיות שמישהו מהקוראים חושב שאני מתלוצץ. אז אני לא. ככל שאני זוכר, כל פעם שהיה מסע פרסום והסברה נגד תאונות דרכים, עלה ממצע תאונות הדרכים במקביל. לדעתי, התופעה הזו היתה צריכה לסקרן את העיתונים. אבל מה, הנושא הנורא הזה הוא כל כך בלתי צפוי, לא ניתן לניבוי ולא ניתן להכנה – עד שאנשים מקבוצעים בודחים ממנו כמו מתאונת דרכים.

פעם ראשונה ששמתי לב לדבר היה לפני כחמש שנים, כשנשיא המדינה עמד בראש מבצע של יום ללא תאונות דרכים. בסופו של אותו יום שברנו את השיא היומי השנתי בתאונות. מאז אני עוקב אחר העניין. יש מסע פרסום נגד תאונות דרכים – המצב בכבישים מחמיר. אפילו אני נבשלתי בעניין זה בשנות ה־80 התפתיתי להוביל מסע פרסום גדול, עם הסיסמה המבריקה של אהרון שמי: "בכביש אל תהיה צודק, היה חכם". כן, גם אז היו יותר תאונות.

אז אל תגידו שלא הזהרתי אתכם.

בכל מקרה, יש לי בעיה עם הסיסמה המשומשת של מסע הפרסום הנוכחי. העולם שייך היום לזהירים, אבל בשנה שעברה הוא היה שייך לצעירים של אופנת מוטר, ולפני עשר שנים הוא היה שייך תמיד לאוהבים הצעירים לפי צביקה פיק. לא המיחזור של הסיסמה מפריע לי, אנחנו חיים בשנת איכות הסביבה ורצוי שלא לבזבז חומר ולא חשוב מה הוא היה בגלגול הקודם. התוכן של הסיסמה מפריע לי – התוכן שלא אומר כלום ולא קורא לפעולה. מין משפט סתמי־אגמי, שנשכח לפני שהוא נקלט.

היום, אחרי התנסות רבה כיצרן פרסומת וצרכן של זהירות בדרכים, אני יודע שאסתן של סיסמאות היא הכלליות שלהן. אמרת משהו כללי – לא אמרת דבר. משקאות משקרים – קשקוש. סמים מסוכנים לוותפש שלך – כלום או משמעות כפולה מסוכנת. אפשר אולי לדבר נגד תאונות דרכים, אבל במסר ממשי שקורא לפעולה בדרכה חד משמעית.

אתן לכם דוגמה: תאונה הכי שכיחה בכביש היא זו שנגרמת בעקבות אי שמירת מרחק. אני לא מביד את המספרים המדויקים להיום, אבל לפני כשנתיים – למעלה מ־80 אחוז מתאונות הדרכים נבעו מאי שמירת מרחק (ולא קרה שום נס מאז).

אותו אהרון שמי הבריק שוב – שמור מרחק מתאונה.

הרבה יותר מעשי, ממשי וברור לפעולה.

אני, בכל מקרה, קשרתי את הילדים בכבלים לטלוויזיה.

חברת הגלידות "שיפת הלב" – הגלידה לילדי שמנת" מתרחבת ופותחה בנוסף לסניף בצפון תיאם סניף חדש באשקלון ובתוכנית פתיחת סניף נוסף בבית מרחים בהרצליה.

"בזק" חנכה את שירות ה־isdn

המשוחחים בטלפון יוכלו לראות זה את זה בווידאו בעזרת רשת ספרתית מתקדמת, המשלבת את כל סוגי התקשורת – דיבור, טלפוניה, נתונים ווידאו

מאת הדס גייפמן

חברת בזק הכריזה לראשונה בארץ על שירותי רשת תקשורת ספרתית משולבת – שירותי isdn ממתונים. בין השאר מדובר בטלפון המעביר קול וחמונה, כך שהמשתמש יכול לראות את בן שיחו בווידאו. כל שירותי האי.אס.די.אן הם באיכות טובה יותר מזו שהיתה נהוגה עד היום בנושא העברת נתונים.

את ההכרזה על תחילת השירות קיימה החברה באתר של חברת בינת, הנמנית עם הלקוחות הראשונים שרכשו את השירותים החדשים.

איי.אס.די.אן היא רשת ספרתית מתקדמת, המשלבת את כל סוגי התקשורת – דיבור, טלפוניה, נתונים וווידאו. כל סוגי התקשורת מועברים על ערוץ תקשורת משותף, המבוסס במלואו *על תשתית הקיימת ברשת התקשורת הציבורית של* בזק. פירוש הדבר הוא, שאין צורך בהקמת תשתית מיוחדת. התשתיות מוקמות במתגים וקו טלפון אחד יכול להעביר קול ותמונה.

איי.אס.די.אן היא תשתית תקשורת מתקדמת בעלת אפשרויות יישום מגוונות, בזק: העברת תמונות וגרפיקה, ועידות וידאו המועברות *על ידי חיוג רגיל, ועידות וידאו* שלוגיות, אישור כרטיסי אשראי על ידי בתי עסק, העברת מסמכים ועוד. השירות מאפשר לילדים שאינם יכולים לצאת מביתם, ללמוד מול מורה דרך מכשיר הווידאו. עמותת "טללים" תעשה שימוש בטכנולוגיית האי.אס.די.אן, כדי לאפשר בתוך כמה חודשים לילדים שאינם יכולים להגיע לבית ספר, ללמוד מביתם *על ידי* קישורם בווידאו למרכזי לימוד.

טכנולוגיית איי.אס.די.אן מאפשרת גם יישומים, כמו קישור בין מחשבים לצורך העברת נתונים. עד עתה היה צורך בקו מיוחד להעברת תמונות ועידות וידאו. כעת, הודות לשירות החדש, יתאפשר להעביר תמונות באמצעות חיוג במערכת ממתונת *המעוברת לרשת התקשורת הבין־לאומית* (ניתן להעביר תמונות, בתוך הארץ ולחו"ל, באמצעות כל קו טלפון פשוט).

מכשיר הפקס המופעל בטכנולוגיה זו – g4 – מאפשר העברת מסמכים במהירות הגבוהה פי שבעה מהמהירות הנוהגת במכשירי פקס רגילים g3. עדכון נוסף של מכשיר פקס המופעל בטכנולוגיית איי.אס.די.אן הוא הדולוניה הגבוהה יותר. מודם בהעברה בדרגה יותר, ותמונות באיכות גבוהה מהאיכות הנהוגה היום.

קצבי העבודה של התקשורת ספרתית המשולבת נבחרים במיוחד – 64 קס"ש (64 אלף סימנים בשנייה). למשמשים "בבריס" מציעה בזק שילוב אפיקים.

כיום מופעל השירות ב־12 מרכזות של בזק מתוצרת חברת וידיאן תקשורת, ובכוונת מעריכים כי בתוך כשנה יופעל השירות בכל המרכזות בארץ. בשלב הראשון, הנסיוני, יחוברו אל השירות 500 משתמשים ראשונים, שיקבלו את השירות בחינם (למעט פעימות המונה). עם תום הניסיון, מערכת עלות התקנת קו טלפון אי.אס.די.אן למשתמש ב־800 ש"ח, ודמי השימוש ב־60 ש"ח בחודש. מחירי ציוד הקצה ינועו בטווחים של 200 דולר עד כמה אלפי דולרים.

יצחק קאול, מנכ"ל בזק, אמר: "אנו צופים שסביב השירות החדש תתפתח תעשייה שלמה. אין לי ספק כי השירות הנוכחי יהווה בסיס ליישומים נוספים, כמו העברת מוסיקה (צלילים) באיכות גבוהה, עברת פקסים צבעוניים בעלות נמוכה יותר מהקיימת היום וכו'. השירות יגביר את יעילות העבודה מהבית. בזק השקיעה עשרות מיליוני ש"ח בהעלאת רמת התשתית כדי לאפשר את הקמת השירות".

קאול מעריך כי עד שנת אלפיים יגבעו 25% מהכנסות בזק ממוצ' זה של שירותים.

הוא הוסיף כי בזק צופה קפיצה משמעותית בשימוש בשירות זה, בגלל פטנציאל הביקוש הגבוה שיש לו (בארץ יש חצי מיליון בעלי מחשבי פ.סי.). עדי אמר כי מגמת אספקת השירות היא ותולת השירותים שיתקבלו דרך מערכת הטלפון, לעומת השימוש במערכות אחרות.

בנוגע לשירות "וידאו און דימנד" (מרשי וידאו על פי הזמנת הלקוח שישודרו דרך קו הטלפון) אמר קאול, כי בתוך שבועות אחדים *תשלים החברה את הערכותה* מהיבטים הטכנולוגי.

עם זאת הוא צופה הגבלה מהצד התחיקתי (היום רק לחברת הכבלים יש זכיון לתת שירותים אלה).

בעלי חברת השקעות נעצרו בחשד להונאה בהרצת מניות

מאת אלי ברנר

השבוע הובאו לבית משפט השלום בתל אביב שלושה בעלי חברת השקעות בשוק ההון, בחשד כי ניסו להריץ מניות. השלושה הם בעלי חברת ההשקעות מסגת ההון מחיפה, יהודה בהנריק, ארז זוהר ואבי שיר.

על פי החשד, פנו סיר ובחניק לפני זמן מה למנכ"ל חברה ציבורית מבוימת, והציעו לו כי הם יגרמו לעליית שער המניות של החברה שלו, הנסחרת בבורסה. הם הסבירו לו כי הצעתם באה על רקע העובדה שלחברה הציבורית אותה הוא מנהל אופציות הטומנות לפקיע בקרוב, וברמת ההשערים הנוכחית שלהן מימושן למניות אינו כדאי. רק אם שער המניות יעלה באופן ניכר עד מועד מימוש האופציות, יהיה סיכוי לכך שציבור המסקרים ישקול רכישתן ויזרים לחברה מיליוני שקלים.

השניים אמרו כי ביכולתם לגרום לעליית השער, שכן יש להם שליטה בחלק ניכר מכמות מניות החברה שבידי הציבור. כאמור, ביקשו השניים כסף רב בעבור השירות שהציעו למנכ"ל. האיש סירב להצעה המידע הועבר לרשות לניירות ערך, שחידשה את הקשר עם שני המציעים כאילו היא נציגת החברה הציבורית של המנכ"ל.

בפגישה הציגו השלושה בפני "נציג החברה" את מהלכי הפעולה: משלוח הודעות מידיות לבורסה על כל פעולה שעושה החברה בבורסה לאומית, רכישת כמות של כ־150 אלף מניות על ידי המנכ"ל כדי להקטין את כמות המניות הנסחרות בציבור, הן כדי להקל על פעולת ההרצה והן כדי לאותת לציבור המשקיעים כי המנכ"ל מאמין במניות החברה. בשלב השלישי הציעו החשודים לפעול לבר, ולגרום להעלאת שער המניות של החברה על ידי הזרמת ביקושים גדולים. הם אמרו לנציג החברה כי רק הם יכולים לפעול, שכן להם השליטה על רוב מניות החברה שבידי הציבור, וסרחו להחזיר אותו כי אם יסמה לפעול בעצמו או שלא באמצעותם להרמת המניה, הם "יזרקו" את הסחורה שברשם לשוק, בסמוך לפני הגעת השער ליעד.

השלושה הציעו לנציג כי בתמורה לכסף שיועבר להם, הם יוציאו חשבונית עבור "דמי ייעוץ" לחברה. כדי לשכנעו ביכולתם, הם אמרו לו כי בעבר "טיפלו" באופן כזה בכמה מניות ויש להם ניסיון בתחום. הם הגדירו עצמם כאותה פגישה כ"מכונה המייצרת כסף".

בשלב מסוים הפסיקו חוקרי הרשות לניירות ערך את הפגישה, ולקחו את החשודים לחקירה במשרדי הרשות. במהלך החקירה מסר אחד החשודים הודאה כי פסגת ההון יצרה בעבר ביקושים במניות החברה, במטרה להשפיע על שעריה, וכן קלטה הצעים כדי למנוע ירידות שערים.

נציגת הרשות, עו"ד מיכל ברק, אמרה אתמול בבית המשפט כי לחשודים מיוחסות עבירות חמורות, שהתבצע על כל אחת מהן הוא חמש שנות מאסר.

השלושה שוחררו בערבות, ודרכוניהם הופקדו במשרדי הרשות לניירות ערך הם ישוחו במעצר בית.

עובדי רצועת עזה בארץ יקבלו שכרם באמצעות חשבונות ב"בנק פלסטין"

מאת אפרים דורדי

רבבות פועלים פלסטינים מרצועת עזה העובדים בישראל, יקבלו החל מחודש הבא את משכורותיהם והחטבות הסוציאליות הנלוות בחשבון בנק – ולא באמצעות צ'קים של שירות התעסוקה. זאת בניגוד למה שהיה נהוג מאז 1970.

הסדר חדש ותקדימי זה הושג אתמול בין שלטונות הממשל העצמי הפלסטיני למשרד העבודה והרווחה הישראלי.

על פי ההסדר, שהושג בתום דיונים ממושכים, יקבלו רבבות העובדים המגיעים מתחומי הממשל העצמי את שכרם ישירות לחשבון הבנק שלהם בסניפי בנק פלסטין שברצועת עזה. כל עובד מעזה שטרם פתח חשבון בבנק, יצטרך לפתחו בהקדם חשבון אישי.

מלבד השכר, יתקבלו בחשבון זה ההטבות הסוציאליות, כדמי מחלה וחופשות.

נציגי משרד העבודה והרווחה ושירות התעסוקה הגיעו להסדר זה, לאחר שהבנתו על ידי השרה אורה נמיר לייעל את נוהל התשלומים. ולהבטיח את הזכויות הסוציאליות של הפועלים באמצעות מנגנון פיקוחי, שיבטיח כי אכן השכר וההטבות הנלוות יגיעו לידי הפועלים.

הסדר החדש גם יקצר בזמן ניכר את הנעת התשלום לידי הפועל, לאחר שכעבר נאלץ להמתין עד לקבלת הצ'ק בדואר לביתו, אף יאפשר ביקורת נאותה של המעסיקים והמוסדות הסוציאליים על הזרמת הכספים.

השיטה הישנה גרמה להלנת שכר סיסטמית, ואף להתאבד שלטונות המס על ידי מעסיקים ישראלים.

אושרה ההחלטה בדבר הפשרת קרקעות חקלאיות לבנייה

(עתיים) מועצת מינהל מקרקעי ישראל אישרה אתמול את החלטת הממשלה, בדבר הפשרת קרקעות חקלאיות לבנייה. כזכור, אימצה הממשלה את הצעת הפשרה של ראש הממשלה, יצחק רבין, לפיה יקבלו החקלאים פיצוי של 27-29 אחוז מערך הקרקע, ללא פיצוי עבור תשתיות או השקעות חקלאיות בשטח. יתר החלוקים הנוגעים לשיעור "ערך הקרקע הם עפ"י הצעה שהכין שר האוצר, אברהם שוחט, בהסתמך על רוח ועדת פוגל.

במהלך הישיבה, החליטה מועצת מינהל מקרקעי ישראל, כי תוקם ועדה מיוחדת בראשותו של חבר המועצה, שמחה אסף, אשר תגיש בתוך כשבועיים המלצות לביצוע ההחלטה.

בתום הישיבה אמר שר הביטוי והשיכון ויו"ר המועצה, בנימין בן אליעזר, כי כמי שהיה בין יוזמי ההחלטה, הוא מברך על קבלתה.

הוא הוסיף כי המבוץ האמיתי יהיה בביצועה בשטח. השר ביקש להדגיש, כי הוא שמח שההחלטה התקבלה על רעתם של החקלאים.

עוזי וכסלר, מנכ"ל מינהל מקרקעי ישראל, אמר לאחר הישיבה כי "ההחלטה מבטאת פשרה נכונה בין 'הנוקם לצדק'". ההחלטה תאפשר מריגיות ניהול קרקעות נכונה, תוך מתן תשובה לצורכי המשרת קרקע", אמר.

שוקי ההון בעולם / ביל כספי

עלייה גדולה בגירעון המסחרי של ארה"ב

הנתונים המסחריים שפרסמו אתמול בארה"ב היו, כצפוי, לא חיוביים, וגרמו לירידה גדולה בשער הדולר. בחודש יוני עלה הגירעון המסחרי של ארה"ב ל־9.37 מיליארד דולר, ואילו הגירעון של מאזן *התשלומים, הכולל סחורות ושירותים, עלה* ל־13.70 מיליארד דולר.

הנתונים המסחריים של ארה"ב התקבלו באופן קשה בשווקים, והדולר ירד במידה ניכרת, ביחוד ביחס ליין היפני.

תגובת השוק היתה מפתיעה, משום שפרסום הנתונים המסחריים *של יפן לימדו* על עלייה בגירעון המסחרי של ארה"ב, הנתונים האחרונים אכן מלמדים על הרעה משמעותית לגבי ארה"ב בסחר הבילאטרלי בין שתי המדינות.

כאמור, לעובדה זו היתה השפעה קשה *על שוקי המטבע*, והדולר ירד לעומת רוב המטבעות החשובים, ובמיוחד לעומת היין. במהלך המסחר אתמול ירד הדולר שוב מתחת לרמה של 100 יינים, *לשפל של* 98.65 יינים.

ההערכה היא שהדולר ימשיך לרדת ביחס ליין, אך על פי נסיון העבר, ייתכן שהירידה בערכו לעומת המטבעות האחרים תיבלם. במידה והדולר ירד מאוד, לא מן הנמנע שהבנקים המרכזיים יתערבו כדי לבלום את המשך הירידה, כפי שקרה בעבר.

אתמול בשעות הצהריים ירד ערכו של הדולר לשפל יומי של 1.5430 מארק, 1.2960 פר"ש ו־5.2980 פר"צ. הלי"ש עלתה ל־1.540 דולר.

בשוקי ניירות הערך הופיעו מגמות מעורבות, בעקבות השפעת הנתונים המסחריים השליליים על הביקוש למניות אמריקאיות. במחצית הראשונה של המסחר היומי ירד מדד הראו ג'ונס ל־3,767.41 נקודות – ירידה וצי יומית של 9.07 נקודות.

הפעילות בשוקי ניירות הערך של ניו יורק אינה מבשרת טובות לשוק המניות הישראלי, אשר יפתח ביום ראשון.

בשוקי ניירות הערך של אירופה היו ביקושים מוגבים, משום שהכנסבנק לא שינה את המדיניות המונטרית של גרמניה. בפרנקפורט עלה מדד הדקס ב־19.15 נקודות, ל־2,162.29 נקודות – עלייה יומית של 19.15 נקודות.

נפתח סניף בנק פלסטיני ברמאללה

(עתיים) בטקס רשמי נפתח אתמול סניף בנק המחר הפלסטיני, הבנק הפלסטיני הראשון בשטחים. זהו הבנק הראשון שהוקם ברמאללה, המושבת כולו על תנאלה פלסטינית הון מקומי.

בטקס השתתפו כמה נציגי רשות האוטונומיה, בהם מהמנ' הדדי בשאשיבי, הממונה על הכספים בממשלת האוטונומיה, ג'יבריל ראג'וב, איש הביטחון.

נשאשיבי אמר, כי על הבנק לנקוט מדיניות שמרנית ולא להסתכן, שכן מדובר בכספיהם של המוני העם ואין עדיין מספיק עצמה כלכלית שתאפשר נטילת סיכונים. הוא תקף את השלטון הישראלי, שלטענתו "הרס במשך 24 שנים את המבנה הכלכלי הפלסטיני". עוד אמר, כי דבריו נאמרים בשם ראש אש"ף, יאסר ערפאת, שלא הגיע לטקס.

מוחיל גרעון, יו"ר חבר המנהלים של הבנק, אמר כי כל חברי הנהלה הינם פלסטינים מקומיים, והבנק יתמוך בכלכלה הפלסטינית ולא בקשרים עם מדינות אחרות. הבנק ייתן הלוואות מכל סוג לתושבים, מתוך מגמה להתרחב בכל השטחים.

עוד הוסיף, כי בכוונת הבנק לפתוח סניפים בעזה ובגשר אלנבי, ולשם כך הוא מנהל מגעים עם המינהל האזרחי הישראלי.

האישור לפתיחת הבנק ניתן לגרעון ולחבריו המשקיעים לפני כחודשיים, בטקס שנערך במינהל האזרחי בבית אל.

בולים / מאת אריה לינדנבאום

בגויאנה – סידרת 97 בולי תנ"ך...

ביום שלא עבר שבע ללא בולים בנושא יהדות כלשהו, שהתבצה בבולי דואר מארץ לישראל, הנה בשורה: בגויאנה, שבדרום אמריקה, הופיעה זה עתה סידרת ענק עם לא פחות מ־97 בולים במכה אחת, וכולם מבסים אך ארבעה סיפורים מן התנ"ך.

גויאנה הודיעה שהיא משתפת עצמה במבצע הבינלאומי עליו הכרז בארם לציין את שנת 1994 בישנות משפחתי בסידרת ענק של 97 בולי דואר.

הנושאים שנבחרו בדואר גויאנה הם יוסף ואחיו, דניאל בגוב האריות, נעמי ורות המואביה ובני ישראל חוצים את ים סוף.

ארבעה נושאים מכוסים למדי מתוך ספר הספרים הובאו בפני 3 ציירים אמריקאים, מהם שני יהודים, שהתבקשו לצייר כל נושא ב־24 ו־25 תמונות. סיפור יוסף, למשל, שצוייר על־ידי בייאנה ואלמן, מתאר את הסיפור הזה מכתונת הפסים של יוסף, מכירתו על־ידי האחים לישמעאלים, יוסף ואשת פוטיפר, חלום פרעה ועד למפגש עם אחיו. בשולי התמונות יש הסבר קצר, ובתחתית הגיליון מובאה מן המעבר שיוסף מתודע לאחיו (שמות מ"ה): "אני יוסף אחיכם אשר מכרתם אותי מצרימה... הסיפור כולו בנוי מ־6 תמונות המשתרעות על פני ארבעה בולים.

גליון בולים אחר, אף הוא בן 24 בולים, מתאר את סיפורן של רות ונעמי וכל פרשת האהבה עם בועז, בשורה מואב וכו' וכו'. בולים אלה צוירו בידי קארל מנגר.

גם בגליון זה שש תמונות שונות מתוך הסיפור, כמו הפסוק "כי אל אשר תלכי אלך, ובאשר תליני אלין, עמך עמי ואלהיך אלהיי". מרבית הדמויות הנזכרות בסיפור מופיעות בבולים אלה, כמו נעמי ורות, אלימלך, בועז, זקני העיר וכו'.

בגליון השלישי בני ישראל חוצים את ים סוף. גם בגליון זה 24 בולים וכל סיפור יציאת מצרים (שמות י"ד, 22). בולים אלה צויירו בידי קארל מנגר.

הגליון הרביעי הוקדש לדניאל בגוב האריות. שוב כל הסיפור, כשבגליון הפעם 25 בולים. אריה גדול והדמויות הרלוונטיות לסיפור. הבולים צוירו בידי מרילין אברהמוביץ.

המוטו המרכזי מבוסס על הפסוק "אז ציווה המלך וביאו את דניאל וישליכהו אל גוב האריות. ויען המלך ואמר לדניאל, אלהיך, אשר אתה עובד אמתו תמיד, הוא יצילך".

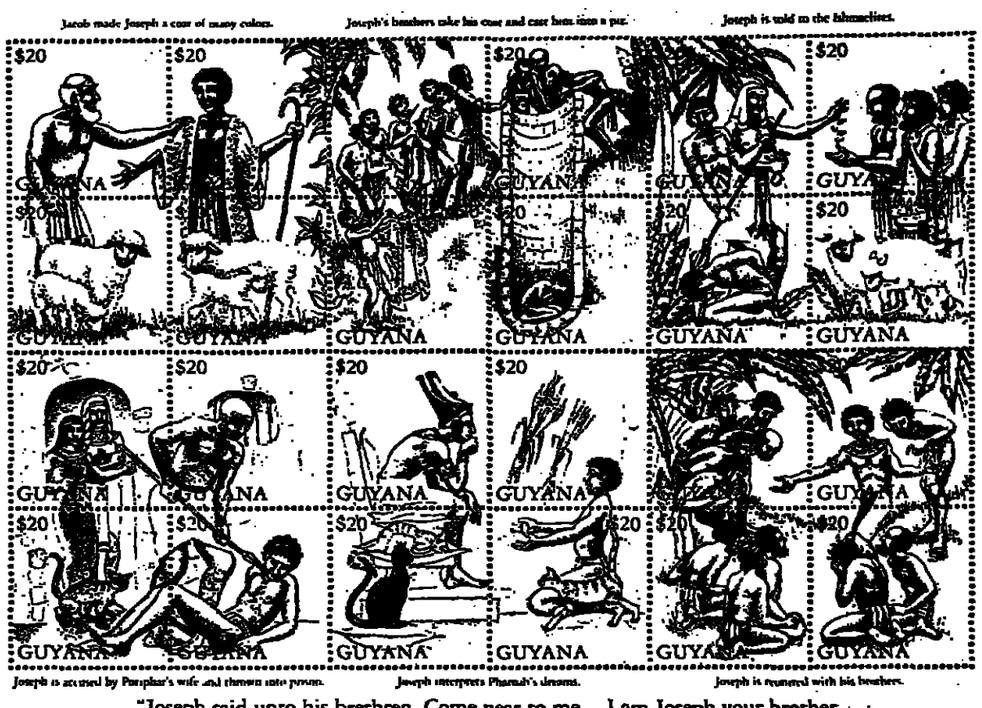

"Joseph said unto his brethren, Come near to me ... I am Joseph your brother, whom you sold unto Egypt. Now, therefore, be not grieved ... for God did send me before you to preserve life."

מתכוננים לקריסמס

בעולם הנוצרי מכינים עכשו את בולי חג המולד, כשהרבה מהם קשורים מעט עם ארץ הקודש.

בהרבה בולי קריסמס אנו מוצאים את בית לחם, נצרת או פסוקים מן הברית החדשה עם שמות עבריים.

בסידרה החדשה של ג'רסי יש אף נוף צנוע של בית לחם...

הבולים הוקדשו למזמורי חג מסורתיים.

חלוצי רפואה

דואר בריטניה מנפיק סידרת בולים חדשה לכבוד הישגי רפואה בבריטניה. נושא הבולים הוא "גילויי רפואה", נושא שישמש כנושא מרכזי בכל בולי "אירופה המאוחדת".

הבולים, שיונפקו בספטמבר, מוקדשים, כאמור, לטכניקות חדישות ברפואה, שזכו להכרה בכל העולם ומשתמשים בהם בכל חלקי תבל.

הבול שערכו הנקוב 25 פני מוקדש לאולטרהסאונד, שכבר לפני 40 שנה סיפלו בנושא מדעני גלסגו: בבול שערכו 30 פני רואים מיקרוסקופ אלקטרוני שפותח להגדיל דברים פי 100,000; מיקרוסקופ זה שימש את המדענים הבל משנת 1965, בקמברידג': ה"אם.אר.אי." הנותן אפשרות בלעדית להבחין בין אמצעי נוף בריאים ונגועים, הוא נושא הבול השלישי בערך נקוב של 35 פני, ואילו הבול שערכו הנקוב 41 פני מוקדש לבריקה הידועה כיום כ"סי.טי." לגילוי גידולים ממאירים. המכשיר לבריקה זו המצא על־ידי גודפריי הונספילד.

ארבעת הגילויים הרפואיים שבביים האלה תרמו תרומה ענקית לקידום רפואת האדם.

חותמת "שולם"

ביום ראשון, 28.8.94 תוכנס לשימוש חותמת "שולם" במכונת ההתחמה בבית הדואר בירושלים. מספרה יהיה "ירושלים 3" והיא תחליף את החותמת הישנה "ירושלים 2" שיוצאת משימוש ב־27.8.94.

אספנים המעוניינים בהסבעת החותמת "ירושלים 2" ב־27.8.94 ו/או "ירושלים 3" ב־28.8.94 מתבקשים להמציא מעטפות בלתי מבויילות, לפי הצורך ולא פחות מ־5, עבור כל אחת מהחותמות יחד עם הסכום הכספי המתאים למחלקת המשק, רשות הדואר, מרכז שטנר, גבעת שאול, ירושלים 91999, מספר ימים לפני התאריך הנ"ל.

אל ג'וליסון – בארה"ב

דואר ארה"ב עסוק השנה בהנפקת בולי זמרים ואת במספר רב של שמות. רק בחודש יולי 1994 הופיעו שם 5 זמרים יהודיים כמו ביגג קרוסבי, נט קינג קול, אתל מרמן, אל ג'וליסון ואתל איירס. ההנפקה הוקדשה לזמרי פופ, ג'אז ובלוז.

ההנפקה הבאה נועדה ל־17 בספטמבר ותכלול את השמות הבאים: פ. רייני, בני גוטמן, בילי הוליידיי, דיבוק דזנמן, טובלין ולוף, מרדי הוורס, ג'ימי רשינג, סמיליתה בייליי - אכן, מנה מבחרת של מוסיקאים אמריקאים בעלי שם, ביניהם אחד, כמובן, ממוצא יהודי, הלא הוא אל ג'וליסון, הידוע.

"פילאקוריאה 94"

תערוכת הבולים העולמית "פילאקוריאה 94", שנערכת השבוע בסיאול, זוכה בעשרות בולי דואר ואולי מאות בעולם כולו. דרום קוריאה מציינת השנה מלאות 110 שנים לקיום הדואר המודרני בארצה ובאותה הזדמנות דרום קוריאה תערוך גם את קונגרס הדואר העולמי ה־21.

קונטרס בולי מועדים

קונטרס בולים חדש צפוי ב־25 באוגוסט יחד עם סידרת בולי מועדים, בולי תנ"ך, בולי העליות, ובול תוליך השלום. הקונטרס מורכב מ־6 בולים בערכים שונים: 1 בערך נקוב 0.85 ש"ח; 2 בערכים 1.30 ש"ח; 3 בערכים – 1.60; מחיר קונטרס הוא כמחיר הבולים – 8.25 ש"ח.

תשובות

לצערנו, אין לנו פרטים על הנפקות בולאיות לרגל תוליכי השלום בין ישראל ושכנותיה מחוץ לישראל. עד כה ידוע על חותמת ספרדית לרגל ועידת מדריד; חותמת ישראלית כב"ל; ועתה חותמת למפגש בעין ערבה. ב־23 באוגוסט יופיע גם בול תוליכי השלום – בישראל.

כמויות סופיות

להלן כמויות ההנפקה הסופיות של המטבעות שמכירתם הופסקה:

מטבע	שנת הנפקה	מתכת	כמות מרבית
150 שנה לבני ברית	תשנ"ב	זהב 22 מ"מ	2,305 יח'
150 שנה לבני ברית	תשנ"ב	כסף קישוט	4,022 יח'
150 שנה לבני ברית	תשנ"ב	כסף רגיל	4,634 יח'
ישראל מדינת תיירות	תשנ"ג	זהב 30 מ"מ	1,944 יח'
ישראל מדינת תיירות	תשנ"ג	כסף קישוט	4,570
ישראל מדינת תיירות	תשנ"ג	כסף רגיל	6,985 יח'

מטבעות / אריה לינדנבאום

מטבע רמברנדט הישראלי יוטבע בהולנד

במטבעות הזיכרון החדשים של ישראל שהוקדשו לתמונות מן התנ"ך, הראשון בסידרה הוא מטבע עם יצירתו המעניינת של רמברנדט – "עקדת יצחק". (פורסם לראשונה ב"דבר" לפני כשבועיים). מטבע זה פותח סידרה חדשה של מטבעות זיכרון המוקדשים לגדולי האמנים בכל הזמנים שהעניקו מכבוד מיצירות התנ"ך.

החידוש בסידרת המטבעות החדשים הוא בזה, שלראשונה בתולדות מדינת ישראל מנפיק בנק ישראל מטבעות בנושאים תנ"כיים ולראשונה מוטבעים מטבעות ישראל לפי יצירות אמנות של גדולי האמנים בעולם.

היצירה שנבחרה – עקדת יצחק – פרי מכחולו של רמברנדט ואין ראיין ההולנדי, מוטבעת עתה במיטבעה המלכותית ההולנדית והדבר סימלי למדי, ללא ספק. הדרמה הנרעדת, הבלתי נתפשת, של האב המניף את המאכלת על צוואר בנו יחידו ונעצר בשבריר השנייה האחרון על־ידי מלאך ה' יכולה למצוא ביטוי רק אצל גאון הציור, אחד כרמברנדט הגדול, מגאוני הציור במערב. היצירה בת האל מות משנת 1634 תופיע ב־3 מטבעות בני 1, 2, ו־10 ש"ח.

1 ש"ח, כסף 925, בקוטר 30 מ"מ, ומשקל 14.3 גרם (מהדורה מרבית – 10.000 יחידות).

2 ש"ח, כסף 925, בקוטר 38.7 מ"מ במשקל 28.8 גרם (10.000 יחידות).

10 ש"ח זהב, בתכולת זהב 900, בקוטר 30 מ"מ ובמשקל 17.28 גרם.

המהדורה המרבית של מטבע הזהב היא בת 4.500 יחידות.

מטבעות 2 ו־10 ש"ח יושבעו בצורת קישוטים עם סימן סביבה "מ" ואילו מטבע הכסף הרגיל יוטבע עם סימן סביבה עגום רוזה קטן ☆. היקף מטבעות הזהב והכסף הקישוט הוא מחודש. מטבע הכסף הרגיל, חלק בהיקפו. עיצוב צד הנושא נעשה בידי האמן הדל־אביבי ארטואלד אדלר ואילו צד הערך נעשה בידי גרשון קייק. דגמי גבס נעשו על־ידי תרזה דגן.

שחמט / אלון שולמן

הקטיושה מקריית־שמונה

יוחי פרידקין מקריית שמונה זכה בסוף השבוע שעבר באליפות ההתיישבות העובדת ע"ש נתן יונגרייס, שנערכה במדרשת רופין. פרידקין צבר 6.5 מ־7 והקדים את האמן עוזי גלר 6 נק' ואלון רשולמן 5. האלוף החדש היה בכושר מעולה וניצח בין השאר את כל ארבעת הרולקים אחריו. יוחי הגיע לאליפות לאחר שיומיים קודם ניצח בתחרות משנית א' בכפר־סבא כשצבר את מלוא 5 הנקודות.

רביעי הגיע גיי שלום שפתח מצויין עם 4.5 מ־6 (הפסד לפרידקין), אולם הפסיד בסיבוב האחרון לגלר. חמישי הגיע יוחי לבוב ושישי המתגרב השבדי אריק מהלין שסיים בתיקו בקרב מרתק בסיבוב האחרון עם מוטי לייטאיזן שסיים שביעי והיווה את הפתעת התחרות (דורג לפני התחרות במקום ה־30 עם מד כושר 1450). שמיני הגיע ג"כ במפתיע עופר בן משה ששלושה נצחונות בשלושת הסיבובים האחרונים הקפיצהו לצמרת. כל החמישה הנ"ל צברו 4.5 נק'.

מקומות 9־13 עם 4 נק': יוחי המרי שפתחה עם 4 מ־5 אך באלץ להתמודד אח"כ עם גלר ופרידקין ולהשאיר את הנקודות בידם. עדי סמקמדי, אריה קרצר, אריה קרימר, וצבי בשודי (דורג במקום 27 עם מד כושר 1505. ניצח בשלושת משחקיו האחרונים) מקומות 14־18 עם 3.5 נק': זיו יוסף (יואי), פתח מצויין עם 3.5 מ־4 כולל תיקו מעמדה עדיפה מול פרידקין, וניצחון על כותב שורות אלה, אולם סיים עם הצרחה גדולה. מתנן גלפנ, יקיר ברצ'נקו, ישראל סלע וישראל שמידט. מקומות 19־23 עם 3 נק': אלכס כרמל, אלפרד ממבון (שניהם סיימו בהצרחה גדולה), מיכאל גבריש, פרידה מרל ומיכאל שיינטלר. מקומות 24־28: אפרים פרנר, אמנון מדיה, יוסי מלצינה, מאיר פרל, ויאיר זק 2.5 נק'.

מקומות 29־30: אלכס רוז ויוחנן לוטם (פרש לאחר סיבוב 5) 2 נק' כ"א.

31. אבי קפיאנו 1.5, 32. ד"ר עמרי בחדי 1 נק.

בתחרות הבוק השתתפו 21 שחקנים בשלושה בתים של 7 כ"א. שני הראשונים מכל בית העפילו לגמר א' ושני הבאים אחריהם לגמר ב'.

גמר א':

1. יוחי פרידקין 4 מ־5 2־3. יוחי לבוב ואלון שולמן (כותב שורות אלה עבר על הזמן בעמדת זכייה בסיבוב האחרון מול לבוב). 5־4. מרדכי ליטאיזן, ושלום גיי 2.5, ומיכאל גבריש שלום כאדי אך נפל כובב (חמיץ זכייה במשחק פאר בסיבוב האחרון מול פרידקין; האלוף זכה במגן ושני הבאים אחריו במדליות.

גמר ב':

1. אבי קפיאנו 5 מ־5! 2־3. אריה קרימר ויואי 3, 4־5. עופר בן משה ואריק מוהלין 2, ומתגן גלפנ עיין ערך גבריש.

התחרות התנהלה באווירה נעימה ביותר ורבה הודות לניהול המוצלח של אריה קוצר. בטקס הפתיחה בירכו אביגדור דגון בשם מרכז הפועל ואריה קוצר בשם התיישבות העובדת. טקס הסיום נערך בהשתתפות משפחת יונגרייס.

שתי תקריות שיפטו אירעו במהלך התחרות. האירוע הראשון היה מקרה שטרם נתקלתי בו בעבר, הרי עובדות המקרה: במשחק בין יוחנן לוט ליוסי פלציוס הגיע לוט לעמדת זכייה. מלכו של לוט (לבן) עמד על h4 והיו לו רגלים על h3 ו־g4, לפלציוס היתה מלכה על g1 וצריח על h1.

פלציוס נטע – צh3+. זהו מסע יאוש. לו היה לבן משחק מh3 היו לשחור כמה שחים אך לא יותר. אולם, לבן לא נטע אף מסע. הוא לחץ את יד יריבו כשלפי העדויות הוא ממלמל "איך לא שמתי לב שזה מט". פלציוס שסבר שיריבו נבבע אמר לו "זה בכלל לא מט". רק אז השגיח לוט בעובדה שאין כאן בעצם מט וביקש להמשיך במשחק כשלטעתו הוא לא נבבע מפני שלא אמר "אני נבבע". פאנל השופטים (קוצר, שולמן, ברשטיין) נדרש לפרשנות סעיף 10.2 בחוקי הפיד"א שלשונו "הקרב מסתיים בניצחון השחקן שיריבו מפריז כי הוא נבבע. בכך תם הקרב מיד". השופטים נתנו פירוש מרחבי למלה מפריז כמשתרע גם על הסיבה בהתנהגות ומכיוון שנסיון החיים מורה שרוב הסיבות הכניעה הן בדרך של התנהגות (לחיצת יד, עצירת שעון, הפלת מלך) הרי שהתנהגותו של לוט תוכן ע"י השחמטאי הסביר בכניעה ובהסתמך על העדויות הרי היתה כאן כניעה על דרך של התנהגות ולפיכך נפסק הפסד ללוט שהביאו לפרישה מהתחרות. האירוע השני הוא אירוע נפוץ יותר בקצבי משחק בהם המשחק חייב להסתיים בפרק זמן קבוע מראש. ללבן (יקיר ברצ'נקו) נותרו 2 שניות לסיום המשחק מול עופר בן משה.

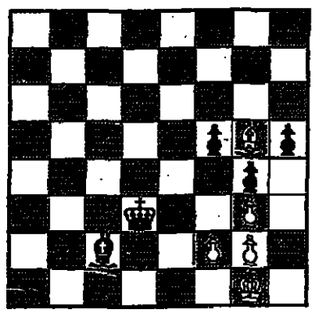

כאן עצר לבן את שעונו וחדש תיקו. בחוק פיד"א קיימים הבדלים בין הזמנים של משחק תחרותי לבין חוקי שחמט מהיר (60־15 דקות לשחקן) בס' 14 לחוקי המשחק המהיר מצויין שבמקרה של מחלוקת יסול כל שחקן לעצור את השעונים ולקרוא לשופט (מחלוקת כלשהי). בחוקי המשחק התחרותי מצויין בס' 10.13 שבהעדר שופט יכול שחקן לעצור את השעון ולבקש את עזרת השופט. אין ספק שהענקת הזכות לשחקן לעצור שעון באה למנוע מצב ששחקן הנמצא ברחוק זמן חמור עלול להפסיד בזמן באין שופט באיזור.

אלא מאי, העילות לדרישת תיקו בהן מותר לשחקן לעצור את השעון מסויגות לשני מצבים במשחק תחרותי: א) עקב חזרה 3 פעמים לאותה עמדה. ב) אם עברו 50 מסעים ללא הכאת כלי וללא הזזת רגלי. בשחמט מהיר: א) שח נצחי. ב) אם לדיב אין סיכויי נצחון מעשיים. הסנקציה דרך אגב על תביעת תיקו מוטעית היא בשחמט התחרותי הפחתת 5 דקות מזמנו של התובע ובשחמט המהיר הוספת 2 דקות לזמנו של יריבו.

יוצא מכך שלפי לשון החוק אין זכות לשחקן במשחק תחרותי (הקצב היה שעתיים על שעתיים) לעצור שעון בתביעת תיקו בעילה של חוסר סיכויי נצחון מעשיים.

אם היינו מתייחסים למשחק הזה כאל משחק מהיר (מפני שאין תוספת זמן) היינו צריכים למדוק האם העמדה היא חסרת סיכויי ניצחון מעשי כהגדרתה בס' 12 ב' לחוק. על אף הפשטות והשיוויוניות שבעמדה פסקו השופטים (קוצר, שולמן) שבעמדה יש עדיין משחק וכי הסעיף לא נתכוון לעמדות מסוג זה אלא לעמדות פשוטות יותר כפי שמפורט: מלכה מול מלכה, רץ מול פרש וכו', לפיכך החולט לפסוק על הפסד ללבן. הבאתי מקרה זה כדוגמא לבעיה נוספת אותה פתרו השעונים האלקטרוניים החדשים (DGT). הדעיון של פישר שהוא בעצם שכלול של רעיון של ברונשטיין קובע שבמשחק בקצב זמן של "גיליוטינה" משלב מסויים (תלוי בתבנות) יקבל השחקן 2 שניות נוספות על כל מסע שיבצע. וכך אם לשחקן נותרו למשל 20 שניות לסיום המשחק הוא לא יפסיד בזמן כל עוד הוא משחק וכך ימנע מצב שיריבו ישחק על זמנו. אם ביצוע מסע לוקח שנייה אחת אז לאחר 20 מסעים במקום שיפסיד בזמן יהיו לו 40 שניות.

והוא לא יימצא בסכנת הפסד בזמן כל עוד ימשיך לשחק מהר.

קאמסקי גלשאנר
וסאלוב – לוחצי הגמר

ברבע גמר גדוש הפתעות התחפכו היוצרות בכל אחד משלושת הדו קרבות. קאמסקי, שהיה בפיגור 2:1 מול הגיבור המקומי אבאנר, הצליח להשוות ולנצח בהארכה 4:6.

גלשאנר שנ"כ היה בפיגור 2:1 מול קראמניק ניצח לבסוף 3.5:4.5. באותה תוצאה הדיח סאלוב את טימאן.

אלוף העולם קרפוב יצטרף אל השלושה לשלב חצי הגמר שיתקיים בפברואר. הדחתו של אבאנר הוחתיה את קאמסקי כשחקן הדו מסלולי היחיד.

ראשליצ

בסוף השבוע הבא תתקיים בראשל"צ אליפות ישראל בשחמט מהיר (30 דקות לשחקן). 27/8־25, 11 סיבובים, 3 תחרויות: – 2150, 2149־1851, 1850 – , פרסים: תחרות ראשית – 8 פרסים בסכומים 2000־100 ש"ח, תחרות ב' – 6 פרסים בסכומים 750־100 ש"ח, תחרות ג' – 10 פרסים: תיק שחמט, שעון שחמט, אינפורמטור, כלי שחמט, ספרי שחמט, לראשונים בכל תחרות יוענקו גביעים. דמי השתתפות: 75, 75, 50, נוער וילדים גימלאים ועולים: 50, 50, 40. הרשמה ביום ה' 25/8 בין 17:30־16:00. יום ה' – 2 סיבובים. יום ו' – 5, יום שבת – 4. פנקס מתנה – חובה.

מקום המשחקים: רח' בן־גוריון ב"ס "העמית" ליד מגרש הכדורגל של הפועל ראשל"צ.

כיבוד במיסב המסורת, קיימת אפשרות לינה על מזרנים + מקלחות ללא תשלום. נא להביא כלים ושעון.

פרטים: חר אולפינר 9649477 (ב), 9670077 (ע).

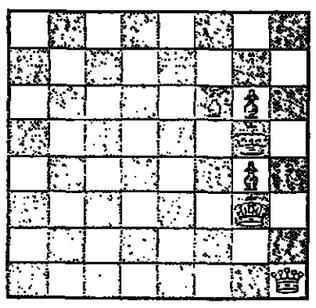

קאריל מנגן "דה אמסטרדמר" 1893 מט בארבעה מסעים.

1. מה7h8 מ־h6 2. מה7h8+ מ־h5 3. מה7 h6 51 4. מה7h4+ 1 51 2. מה7d8+ מ־h6 3. מה7h8+ מ־h5 4 מה7h4+.

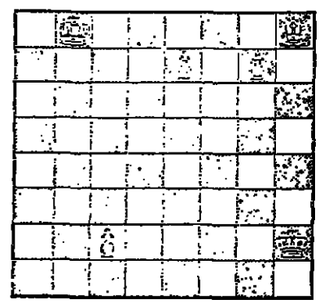

קאריל מנגן, "טידסריפט מאריט" 1913 לבן נוסע וזוכה.

1. 81=מה 1g1=מה 2. ר־h5+ מ־h1 3. מה2 a8 מה7h6 (3... מה7h1 4. מה7h5+ מה7h2 5. מה7h1+ מ־h1 6. מה7h3+ מה7h2 7. מה7 h5+ מ־h1 8. ר־d+4+) 4. מה7h2! (מנגן על ב6 ומאיים מט) 4... מה7h3 5. מה7h2 מה7h3+ (5... מ־h1 6. ר־d+4+ מ־h1 7. מה7h1+ מ־h2 8. מה7h2+) 6. מ־g7 מה7h3 7. מ־d8 h6 8. מ־g8! אין יותר טהים וטהור מקבל מט.

קאריל מנגן 1913

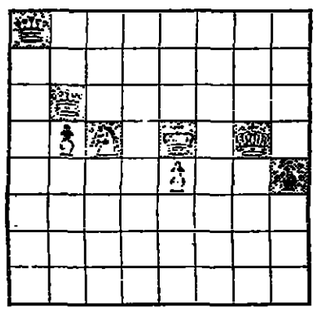

לבן נוסע וזוכה.

1. פ־d3+! מ־d5 (1... הנה3 2. מה7h6+ מ־h2 3. מה7 4. מה7h6+) 2. מה7g5+ מ־h6 3. מה7h5+ מ־h7 4. מה7h6+ מ־d7 5. פ־g5+ מ־g7 6. מה7h5+ מ־h6 7. פ־d7+ מ־g7 8. מה7h5+ מ־h7 9. מה7h3+ מ־h7 10. מה7h3+ מ־h7 11. מה7h2+ מ־h7 12. מה7h2+ מ־h7 13. מה7h1+ מ־h7 14. מה7h1+ מ־h7 15. מה7 a1+ מ־h7 16. פ־g5+ מ־h8 17. מה7h5+ מ־h7 18. מה7g7+ מה7h7 19. מה7h7×.

מרוזצקי 1903

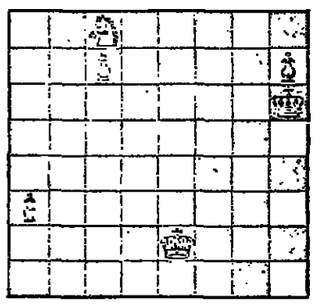

לבן נוסע וזוכה.

1. פ־d6 a8 2. פ־f7+ מ־h6 (2... מ־h5 3. g8=מה a1=מה 4. מה7h5+) 3. פ־h5+ מ־h6 4. g8=מה a1=מה 5. מה7h8+ מ־h5 6. מה7 h7+ מ־h5 7. מה7h4+ מ־h5 8. מה7h4+ מ־h7 9. מה7h7+ מ־h6 10. מה7h7+ מ־g5 11. מה7g6+ מ־h4 12. פ־d3+ מ־h3 13. מה7 d5+ מ־g3 14. מה7g3+ מה7h3 15. מה7a2+ מה7h2 16. מה7h2×.

מגרב אחזקות בע"מ

הודעה בדבר אסיפה כללית יוצאת מן הכלל

ניתנת בזאת הודעה על כינוס אסיפה כללית יוצאת מן הכלל של החברה אשר תתקיים ביום ב, 12 בספטמבר 1994, בשעה 09:30 במשרדה הרשום של החברה, הבושם 3 אשדוד.

על סדר היום:

1. הגדלת תתן הרשום של החברה.
2. שינוי הקצבה 2492 לתקנון החברה.
3. שונות.

ניתן להשתתף ולהצביע באסיפה או על ידי יפוי כח בנוסח המפורט בתקנה 87 לתקנות החברה אותו יש להפקיד במשרדי החברה לפחות 35 דקות לפני מועד האסיפה.

בברכה
מרדכי ליבוביץ
מזכיר החברה

מגרב אחזקות בע"מ

הודעה על אסיפה כללית שנתית

ניתנת בזה הודעה כי האסיפה הכללית השנתית הרגילה של בעלי המניות בחברה תתקיים ביום ב, 12 בספטמבר 1994, שעה 09:00 במשרדה הרשום של החברה, הבושם 3 אשדוד.

על סדר היום:

1. קבלת הדו"חות הכספיים, דו"ח המנהלים ודו"ח הבקרי החשבונות של החברה לשנה שנסתיימה ביום 31.12.93 ודיון בהם.
2. קביעת ומינוי הנאמנים של דיירקטוריון ושאר כשרה.
3. מינוי מבקרי החשבונות של החברה וקביעת בכיס לפרנס.
4. כל ענין אחר שיש לענות בו באסיפה שנתית רגילה לפי תקנון החברה.

הודעות וכספים פרטנו ועמדים לעיון הציבור במשרדי החברה באשדוד בכל אחד מהימים א'-ה' משעה 09:00 עד שעה 12:00 ובמשרדי תגרי הנדסה.

בפקודת הדירקטוריון
מרדכי ליבוביץ
מזכיר החברה

هكذا من الاصل

שני כדורדני נבחרת הנוער של ישראל: השוער הראשון שאול פרר וחברו ובר

בעריכת: ניסן פרידמן

חיים רביבו מול הפועל ת"א

ואלון מזרחי לראשונה במכבי ת"א, ישלימו את אחד מהחילופים המעניינים שעשתה האלופה מעיד הכרמל. כל זאת במסגרת גביע הטוטו, כאשר אבישי זאנו יופיע בשורות מכבי נתניה. מוטי קקון לא ישחק במדי הפועל פ"ת שתתארח אצל הפועל באר־שבע, החסצה ב...קקון ושתפתח כבר היום את משחקי המחזור השני, 4 ימים לפני שהיא תארח בנומלין את ארים סאלוניקי במסגרת גביע אופ"א

ספירת מלאי

מאת משה קנטמן

המחזור השני של משחקי גביע הטוטו בלאומית יפתח שוב במשחק בודד כבר היום (הפועל באר־שבע – הפועל פ"ת) ויגעל שוב במשחק המרכזי שיערך פעם נוספת בקרית אליעזר, שם תארח מכבי חיפה, האלופה ומחזיקת גביע הטוטו, את הפועל ת"א.

מכבי חיפה בשורותיה יופיעו שחקני הנבחרת וכן קרדש וקוראדוב תפגוש את קבוצתו לשעבר של חיים רביבו ואילו הפועל ת"א תרצה להוכיח שגם ללא רביבו היא מצליחה להסתדר, אלא שהפסדה לבני יהודה לפני שבוע (1:0) והתפטר במשחק האימון מול הכח מכבי ר"ג ויזכל פילוס המושאל מהפועל (1:0) אינם מוסיפים בריאות ובטחון לקבוצה, שעתידה הפינגסי עדיין לא ברור, לאור המגעים לרכישתה ממועצת פועלי ת"א.

אולם, במידה ושחקן התגבר, אורן סגרון מבאר־שבע, ישולב במשחק, ניתן יהיה ללמוד לא פניה של הפועל ת"א.

אגב, שתי הקבוצות עריין לא כבשו שער במשחקי גביע הטוטו וסגרון יהיה באר־שבעי נוסף שישחק בהפועל ת"א, לאחר שלום אביסן, אריה אלטר, מוריס זאנו, שגיב אליהו וגיורא אנטמן.

קבוצת בני יהודה הצועדת בראש טבלת בית א' החליפה ביתיות עם הפועל חיפה והיא תשחק בשכונת התקווה בשעה 5. השוער לידן שטראוכר וכוכבים כמייקל יפה ובראסטיין, יגסו לעמוד מול החיפאים, אסיאג, קשלוף, סלקר, ראובן עטר ואחרים. שתי הקבוצות טרם שפנו העונה שער.

איצטריון ר"ג יארח מחר בזה אחר זה את משחקי בית ב', שיפתחו שבע לאחר שכולם כבר שיחקו. כידוע, תארח מכבי ת"א את עירוני ראשון לציון במשחק דחוי ב־20 בספטמבר ותוצאות המפגש המבוטל בין מכבי נתניה וצפרירים ותלון יוכרעו בדועות המשמעת.

מחר בשעה 4 תארח עירוני ראשון לציון שחורה לאלומית את הפועל צפרירים ותלון. ראשון לציון תגברה את עצמה בשוער קמינסקי ובשחקני שרה כמו איציק סרסה (עבר מצפרירים) והזרים זמיזוב ומלוקה. בתלון יעדר קונסטנטין מרקו המצוב.

בשעה 6 יעלו לשדה הרמת־גני קבוצות מכבי ת"א ומכבי נתניה. במכבי ת"א נחזה בשחקן הרכש החדש, האוקראיני, ויקטור בלקין וגם אלון מזרחי ישחק מגבר, נחזה באבישי זאנו, ממשיך לשחק במכבי נתניה לצידם של רונן גבאי, אחמד עטרש, הבלגי מבריו ואחרים.

בבית ג' תארח כבר היום בשעה 4:30 הפועל באר־שבע עם ויקטור מזרח, מרגיי אוסייב ומריאן קלפסאנו, את הפועל פ"ת עם הבלם פיטר קרגיל והשוער עופר פביאן (הם פצוע ופוקס מורחק).

באר־שבע מנסה לדכוש מפ"ת את הזלון, מוטי קקון וכל זאת ערב משחק הנומלין עם ארים סאלוניקי.

כמו לבאר־שבע, גם למכבי הרצליה שלוש נקודות והיא תארח מחר בשעה 6 את העולה החדשה, הפועל בית־שאן. הרצליה יכבכו הזרים קלימובוב ואנדרי ליטן וכמובן פולוקארוב ומגבר, וחלון צסק"א מוסקבה, גבאדי קוריץ.

בבית ד' תשחק בית"ר ירושלים והחלשה שוב בביתה (6) הפעם היא תארח את מולכת הבית, מכבי פ"ת. הבית"רים שנוצחו 3:0 בכפר־סבא במשחק אימון חסרו את סרגיי טרסיאק ודונן חדוי, בעוד שפ"ת תמשיך לבנות על בגליינסר, שאחוב, בניה וכמובן השוער גולן מלול, ששיחק בעבר גם בבית"ר ירושלים.

בית"ר ת"א העומדת לסכם עם מכבי ת"א על הצגות כפולות בעונה זו ב־"ג, החליפה ביתניות ביתיות עם מכבי עירוני אשדוד במשחק שיפתח בשעה 7 בערב. באשדוד נוכל לראות בפעולה בין היתר את השוער הלאומי בוני גינצבורג ובן חפיף ומספר זרים ואילו בשורות בית"ר יופיעו בין היתר דנאייב, שיגלוב, סרני לוי ודונן שוויץ.

● בטורניר נורדהייבן: בורים בקר (3) – רוג'ר סמית 3:6, 4:6; פיטר קורדה (5) – צ'אק ארמס 6:3, 5:7, 5:7; מרק רוסט (7) יאן אפל 4:6, 2:6; איתן לנדל (10) – יוגאס ביורקמן 4:6, 6:7.

חיים רביבו (משמאל) בשנות התמונה במדי הפועל ת"א. מחר, במסגרת המחזור הב' בגביע הטוטו יתייצב במדי מכבי חיפה נגד קבוצתו לשעבר

מוצ"ש: ישראל תפתח מול מקדוניה

אליפות אירופה בכדוריד

משחקי אליפות אירופה לנוער עד גיל 18 בכדוריד ייפתחו במוצ"ש, כאשר נבחרת ישראל תתמודד מול נבחרת מקדוניה, בשעה 20:30 בפ"ת.

נבחרת ישראל תפתח בהרכב הבא: שוער שאול פרר. שחקני שדה: דב ישועה (קפטן), מאיר פרדו, פליקס אקרמן, דוד בלטר, איתי פיירמן ואלעד שובל.

מאמן הנבחרת, שלי ברסלב, אמר לקראת הפתיחה: "אף פעם לא שיחקנו עם מקדוניה. כמו בכל טורניר, המשחק הראשון הוא משחק המפתח. אני בטוח שהבחורים יתנו מעצמם את המירב. ראיתי את המקדונים בפעולה ביוני. זוהי נבחרת עם משחק הגנה אגרסיבי מאד. שחקני נבחרת ישראל ראו אותם מספר פעמים בקלטות וידאו, ויודעים מה עליהם לבצע במשחק. עכשיו הכדור אצלם".

עוד ביום הפתיחה של המשחקים, החל מהשעה 13:00 בבית דני בת"א: אלופת אירופה, פורטוגל, תתמודד עם בולגריה.

ביום ראשון:

בית א': דנמרק – צ'כיה (13.00); הונגריה – יוון (15:00).

בית ב': בולגריה – פורטוגל (17:00); רוסיה – שוודיה (19:00); ספרד – רומניה (21:00).

הפועל ת"א, הרצליה, יזרעאל וגליל יתמודדו בסוף השבוע בטורניר אלון

בסוף השבוע יתקיים בכפר תבור טורניר הכדורסל המסורתי לזכרו של יגאל אלון, בהשתתפות קבוצות הפועל ת"א, הפועל עמק יזרעאל, הפועל הרצליה והפועל גליל־עליון.

המשחקים יפתחו בשעה 7 בערב, כאשר הפועל ת"א תתמודד מול הפועל עמק יזרעאל ובמשחק השני יתמודדו הפועל גליל־עליון ובני הרצליה.

מחר בערב יערכו משחקי הדירוג, כאשר שתי המנצחות הערב יפגשו במשחק הגמר.

למעשה, הטורניר ישמש מבחן מעשי ראשון להפועל ת"א מחוקת במיקי ברקוביץ, אך ללא ג'יימס מרי, שנסע לסידורים אישיים בארה"ב וככל הנראה הוא ישוב לארץ רק מחר בערב ולבני הרצליה, שהתחזקה בדיוני בורמור.

סמאשנובה ניצחה בשם... איטליה

אנה סמאשנובה החליטה לאומיות. גברה הטניסאית הישראלית על האמריקאית המדורגת 17 צ'אנדה רובין בשתי מערכות 1:6, 3:6 והיא תשחק בסיבוב השלישי נגד היפאנית קימיקו ראסה שגברה על לילה מסקי 6:7, 5:7.

אלא שסוכנות הידיעות טעתה והדביקה לסמאשנובה את דגל איטליה וזה בהחלט לא טובן. מילא אם היתה משייכת את הטניסאית הצעירה לרוסיה, ארץ הולדתה, עוד היינו מבינים, אבל מה פתאום איטליה.

המדורגת הראשונה בטורניר שטפי גראף היא הראשונה שהעפילה לסיבוב הרביעי לאחר שגברה על היאפנית נאוקו סאומטסו 1:6, 6:2, 2:6.

שתי מדליות זהב עם יד שבורה

אליפות ארה"ב בשחיה

עם יד שבורה ומאוחה במוט טיטניום ושבעה מסמרים, זכתה אתמול ג'ני תומפסון במדליה זהב שניה באליפות ארה"ב בשחיה, הנערכת באינדיאנפוליס ומשמשת לקביעת הנבחרת האמריקאית לאליפות העולם.

תומפסון בת ה־21 זכתה בבכורה במשחה 100 מ' פרפר בתוצאה של 1:00.34 דקה. בתחילת השבוע היא ניצחה גם במשחה 100 מ' חופשי.

במשחה אחר נטל צ'אד קודבין (20) מדלית זהב אישית שניה כשעבר 400 מ' חופשי ב־3:49.83 ד'. קודם לכן זכה במחצית המרחק.

סט אן־גיידרין (26) הלשים בצוחן כפול במשחי החזה. לפני יומיים ניצח ב־100 מ' ואתמול עשה זאת במרחק הכפול בתוצאה של 2:13.27 ד'. קלי קינג־בנדר (24) זכתה ב־100 מ' חזה לנשים – 1:10.46 ד'.

טבלת השיאים, היכוני!

משחק־חבר העמים

מאת שמואל מל

שובה של דרום אפריקה למשחקי חבר העמים לאחר העדרות רבת שנים, לא מצליחה לפי שעה להציל את המארגנים, שעדיבה מבדו בקושי במחצית מ־360,000 הברטיסים שהודפסו.

במשחקים אשר יפתחו היום ישתתפו ספורטאים מ־64 מדינות בענפי ספורט שונים, אישיים וקבוצתיים. חלק מאותם ספורטאים יצטרבו להתרגל להתחרות מול יציעים ריקים.

תרף העובדה שהמארגנים הורידו מהפרק ארגון טקסי ענק בפתיחה ובסיום, יש להניח שהם לא יראו רוחחים משמעותיים, אם בכלל ההשקעה בסך 119 מיליון דולר תהפך לגרעון אחד גדול.

את המשחקים פתחה אתמול המלכה אליזבט שמעניקה כמובן את חסותה למפגש בין המדינות שהשתייכו פעם לאימפריה הבריטית הגדולה.

על שובה של דרום אפריקה אמרה השבוע המלכה "זו שנה מיוחדת עבור חבר העמים".

בנוסף לדרום אפריקאים החוזרים למשפחה לאחר העדרות בת 36 שנים, עושה נאמיביה, שקיבלה את עצמאותה בשנת 90 את הופעת הבכורה, בעוד שמנבר, תהיה זו הופעה אחרונה של ספורטאי הונגקונג, שכן על־פי הסכם בין הבריטים והסינים, עוברת המושבה הזו ידיים בשנת 97.

חוסר העניין של הקנדים במשחקי חבר העמים מחד במיוחד לנוכח העובדה שבמשחקים עומדים ליטול חלק כמה אלופי עולם ואלופים אולימפיים ולא מן הנמנע שבענפים מסוימים (האישיים כמובן) תזועזע טבלת שיאי העולם יותר מפעם אחת. אבל הארישות של תובבי הספורט לא תמנע מ־3,500 הספורטאים להסתער במרץ על המדליות בתחרויות שימשכו 11 יום בעשרה ענפי ספורט רשמיים.

אבל עוד בטרם החלו המשחקים כבר נפגעה השמחה, כאשר האצן הקנייתי, אודמה אקפיזנג נשלח הביתה לאחר שנכשל בבדיקת סמים. אצל המארגנים קיים החשש שבמהלך התחרויות יתברר כי הוא אינו היחיד.

■■■

גם לפני ארבע שנים באוקלנד, ניו־זילנד, נאלצו שלושה משקולנים להחזיר את המדליות בהן הם זכו לאחר שבבדיקה התגלו אצלם סימני סם.

כמו לפני ארבע שנים, צפויה נבחרת אוסטרליה לזכות בשלל המדליות הגדול ביותר. באוקלנד צברו האוסטרלים 162 מדליות, מהן 52 מוזהבות.

האנגלים שאיימו על שליטת נציגי ארץ הקנגורו, צברו לפני ארבע שנים 129 מדליות, מהן 47 מוזהבות והקנדים הסומכים על ביתיותם אספו אז 113 מדליות (35 מוזהבות).

המשלחת הגדולה ביותר למשחקים היא של המדינה המארחת, קנדה, שתשתתף 277 ספורטאים. המשלחות הקטנות ביותר ייצגו את מלטה, מונסראט והאיים המאלדיביים – 2 ספורטאים מכל אחת מהן.

■■■

נבחרת השחיה האוסטרלית מצפה לדלות את מרבית מדליות הזהב בבריכה. האוסטרלים סומכים על שיאן העולם במשחי החתירה הארוכים, קירון פרקינס ועל חבריו, גלן האובמן ודניאל קובלסקי. אצל הבנות בולטות רבקה בראון (זהב) וסוזי אוניל שחזרה מאוקלנד עם שבע מדליות זהב מתוך ה־21 שנטלה הנבחרת האוסטרלית.

תקוות נוספות של אוסטרליה לזכיה במדליות הם רוכבי האופניים (מסלול ומירוצי דרכים) ביניהם, אלופי העולם, גארי ניוהנר, סטיוארט אוגריידי, ברט איסקן ומרדלי מקגי. במירוצי הדרכים יהיה שם פול אנדרסון וקת' וויט.

גם אתלטים ייצגו את אוסטרליה – 80 במספר הה כולל את זוהקת הדיסקוס, דניאלה קטינה, הקפץ לגובה, טום פורסיוט, רץ המרחון, ספורב מינגטי, ההלכית, קרי אן סאקסבי ג'נה, ספרטאית קרב ה'ר, יאנה פלמינג, שכל אחד מהם מועמד להאבק על מדליה מוזהבת.

נבחרת המשקולות האוסטרלית כוללת בשורותיה עריקים מזרח אירופים רבים הרומני, ולאר והבולגרים, סטפן בוטב וקדיל קונב, שיזכו קרוב לוודאי במדליות במשקלים שלהם.

אגב, כתרמת משקולות יתמקד העניין גם בנציגה של האי הפסיפי הקטן, נאורו, מרקוס סטפן שוכנה באוקלנד במדליית הזהב במשקל 59 ק"ג.

■■■

האנגלים יופיעו בריקטוריה עם נבחרת אתלטיקה חזקה, הכוללת בין היתר את אלופי העולם והאלופים האולימפיים, ליפורד כריסטי, סאלי ג'נל, קלוזין ג'קסון, סטיב באקלי, איימון מרטין, אינבה מורי, סטיב סמית ופלטון גרנט.

גם לבריטה משגרים האנגלים כמה שמות מפורסמים כמו הוותיק, ניק גילנגהאם, קארן פיקרינג ושרה הארקאסל.

זירת האגרוף נראית כאחד מהמקומות המבטיחים עבור האנגלים. המשגרים לא פחות מ־33 ספורטאים לענף זה.

הקנדים ינסו להפתיע בבריכה עם קרלוס מייזר (200 ר' 400 מעורב אישי) וסטיבן קלאנק בין הגברים וגווילין קלוסיה ושאנון שייקספיר בין הנשים.

באתלטיקה עדיין לא התאוששו הקנדים סופית מהסיפור העצוב של בן ג'נסון. מייקל סמית (קרב 10) וברהני סמית (100 ר' 200 מ') הם המועמדים למדליות. כדאי לשים לב גם למשוכן טום קרוקר. בין הנשים, תרזן שרמין קרוקס 800 מ', אנגליה שאלמרס תסתער על הדיצות הבינוניות (1,500 ר' 3,000 מ') ודנטה בארטוק ולידת פולין שהחליפה אזרחות ותרזע מרתון עבור הקנדים.

■■■

קנדה תציג נבחרת חזקה בהאבקות והיא מקווה להשיג 10 מדליות בכל אחד מהמשקלים. מועמדים לקרב הם: כריס וילסון (68 ק"ג), מרטי קלדר (62), סלוין טאם (52), פול ראנוסה (48), דייוויד הל (74), ג'סטין אבר (82) וסקוט באוקו (90 ק"ג).

גם בקפיצות למים יש לקדים סיכויים טובים למדליות, כמו גם בהתעמלות ובאופניים לנשים.

התקוות של מדינות אפריקה למדליות קשורות כמובן בדיצות הקצרות והארוכות ואת תרף העדרותם של אתלטים מצטיינים כרוידסון אוינוה, וליאם סיגיי, מחס קיפטאנוי וסמואל מטאטה.

על רקע העדרותם יבלטו על המסלול נציג נאמיביה, פרנקי פרדריקס (100 ר' 200 מ') ואצני ניגריה, אולפרה אדניקו ודניאל אפוינגק.

■■■

הקנייתים הגיעו לויקטוריה עם 80 ספורטאים ב־9 ענפים ובנוסף לדצי הדיצות הבינוניות והארוכות יהיו להם לראשונה גם רוכבי אופניים ושחיינים. את מרבית המדליות מקוים הקנייתים להשיג בזכות נבחרת מתאגרפים חזקה.

גאנה תולה תקוות במתאגרפיה וסאנזניה משגרת רק שישה ספורטאים (בגלל בעיות תקציביות) ובהם שלושת האחים המתאגרפים לבית מאטומלה.

תחת הדגל הדרום אפריקאי יצעדו 112 ספורטאים, בהם רק שמונה שחורים. התקוות למדליות הם המתאגרפים ורצי המרתון; אבל גם בבריכה הם מאמינים ביכולתם ל"גנוב" כמה מדליות מהאוסטרלים. בולטת בינתם השחיינית, מאריאנה קרייל שאביה זכה במדליית זהב באתלטיקה במשחקים שנערכו בשנות ה־30.

■■■

מהאיים הקאריביים הגיעו למשחקים אתלטים מצויינים. פרגן מורים, רץ ה־400 מ' מטרינידאד המוביל בנבחרת חזקה של ספורטאים מטרינידד, טובאגו וג'מייקה.

השמות הבולטים: אמו בולדין, אלוף העולם לנוער בדצות הקצרות לפני שלוש שנים ברדום קוריאה; סנדי ריצ'ארדס, מישל פרמן, מייקל גרין וריאון המנגס. בולטים בהעדרותם מרלין אוטי, ג'ולי קאטברס, וינטרופ גראהם ודיי סטיוארט.

בנוסף לאתלטים מצפים נציגי הקאריביים להשיג מרוכב האופניים הטרינידדי, ג'ין סאמיל מדליה.

■■■

התקוות העיקריות של הנציגות האסיאניות במשחקים קשורות במרימי המשקולות והמתאבקים החדים.

האתלטים והשחיינים של אותן מדינות יצגלו את ההדמגות כדי להתכונן כהלכה לקראת משחקי עמי אסיה שיהיו באוקטובר ביפאן.

המשקולאים ההודים זכו לפני ארבע שנים ב־12 מדליות זהב והם מקוים לשוב על הישג זה גם הפעם.

תקות אסיאניות נוספות למדליות הם שחקני הבדמינטון של מלזיה וקלעי בנגלהדש.

הזוכה הגרמני מאמן (למעלה), המכנן הבראזילאי זדרדיניו (למטה) והליברו הגרמני מתיאוס (במרכז הכתבה) במדי האלופה הגרמנית באיירן מינכן

המהפכה הגרמנית

אחרי שאיבדה את הכתר העולמי וחשפה נבחרת לאומית בינונית במונדיאל, נערכת גרמניה לפתיחת עונת הבדורגל ● האלופה באיירן מינכן השקיעה במגרת 13 מיליון דולר ברכישת החלוץ הצרפתי פאמן, השוער קאן, הכובש השווייצרי מוטר והמאמן האיטלקי טראפאטוני ● גם בורוסיה דורטמונד (9 מיליון), איינטרכט פרנקפורט ושטוטגרט השקיעו הון בחיזוק, ואפילו קרלסרוהה הקטנה הוציאה מהקופה 3.9 מיליון ● רוב הגרמנים שרעו בשדות זרים שבו הביתה. באיטליה נותרו רק שניים

בונדסליגה

מאת שמואל מל

הכשלון להגן על הגביע העולמי עלול להשפיע על קבוצות הבונדסליגה, שתצא הערב לדרך תוך השפעת שובם הביתה של שחקנים "מגלות איטלקית", מינוי מאמן צמרת איטלקי לתפקיד בשורות האלופה וצידופם של כובשים בראזילאים חדשים.

האלופה באיירן מינכן שהשקיעה במהלך הפגרה סכום עתק של 13 מיליון דולר בהחתמת שחקנים חדשים כמו הצרפתי פאמן, השוער קאן והשוויצרי טוטר, נהנו לפני שבועיים כאשר קבוצת הזוכבים שלהם הפתיעה במסגרת הסיבוב הראשון בגביע את מחזיקת הגביע, ודרד ברמן (1:2) אבל ספגה סטירת לחי 24 שעות לאחר מכן כאשר נכנעה לקבוצת חובבים אלמונית, וסטנברגסטאט המייצגת אוכלוסיה של 392 נפש (1:0) ועפר.

מאמנה החדש של באיירן, האיטלקי ג'וזאני טראפטוני, שהובא מיובנטוס במטרה להחזיר את מי שהיתה אלופת גרמניה 13 פעמים, לצמרת הבונדגל האירופי, אמר בתום המשחק, כי שחקניו "חייבים ללמוד לקרוא את המשחק".

אבל באיירן צריכה להאשים רק את עצמה בכשלון נגד החובבים שלא ידעו את נפשם מרוב אושר בתום המשחק, שחקניה נראו עייפים וחסרי מוטיבציה ויש הטוענים שזו התוצאה של קיום 17 משחקים הכנה, כולל מפגשים נגד ברצלונה ומילאן וזה כבר יותר מידי גם עבור מקצוענים, שאגב, חלק מהם לא הספיק להתאושש מהתופעה בטורניר הגביע העולמי.

באיירן היא "הכובנית" הגדולה של הליגה הגרמנית בפגרת הקיץ, אבל לא היחידה. בורוסיה דורטמונד הוציאה בסך הכל 9 מיליון דולר ובתוך כך גם קבעה שיא גרמני כאשר שילמה 6.1 מיליון דולר כדי להביא אליה את הקשר הבין לאומי, אנדי מולר מיובנטוס. ביחד עימו נרכש גם הליברו הבראזילאי של "זהב" לואו סיזאר.

מולר ישאף ביחד עם עוד כמה מחבריו להחזיר לעצמו את ככתר הדמוס בעקבות ההפסד המביך נגד בולגריה ברבע גמר גביע העולם.

אגב, מבין שורה ארוכה של כדורגלנים גרמנים שהוגרו באישלה אחרי זכייתה של הנבחרת הגרמנית בגביע העולם בשנת 90, ישחקו שם בעונה הקרובה רק שניים – יורגן קולר (יובנטוס) ותומס דול (לאציו), כאשר כל האחרים חזרו הביתה.

בין החוזרים בקיץ האחרון נמצאים שטפן אפנברג "הילד הרע" של הכדורגל הגרמני שמינשנגלדבאך שילמה עבורו מיליון דולר לפיתוסיה בעיסקת השאלה לשנה, במטרה לנסות ולשוב עימו לימי הזוהר שלה במהלך שנות ה־70.

אפנברג, שנשלח הביתה בבושת פנים באמצע טורניר גמר גביע העולם בגלל ביצוע תנועות מגונות כלפי אוהדי נבחרתו שרשם להחליפו, יוסף צבע למשחק מרכז השדה של גלדבאך ויסייע למרטין דאלין, השוודי שחזר לאחרונה לגרמניה, להגיע בקצב מסחרר.

קרלסרוהה הקטנה עשתה מאמצים רבים כאשר אספה מפה ומשם 3.9 מיליון דולר כדי לרכוש ולהחזיר הביתה את אחד מהכדורגלנים היחידים בנבחרת הגרמנית שרשם הופעה חיובית במונדיאל, תומס האסלר, שלא מצא שפה משותפת עם חבריו ברומא.

אלופת עונת 92', שטוטגארט, והתימה את הלוצה הבראזילאי של גרסהופרס השוויצרית, ג'וזאני אלבר ושילמה תמורתו 2.1 מיליון דולר. אלבר ישתף פעולה עם בן ארבו ואחר מגיבורי זכייתה של בראזיל בגביע העולמי, רונה. אלבר, שהוא אחד מהשחקנים הלוהטים בשוק האיזרופי בשנים האחרונות, הבקיע 59 שערים ב־72 משחקים עבור הקבוצה השוויצרית וכבר ביום בחד שרכישתו ע"י קבוצה מפורסמת יותר היא רק שאלה של זמן.

איינטרכט פרנקפורט שלאחר פתיחה מצלחת אשתקד רעבה לקראת סיום העונה, תנסה לפתוח גם את העונה הקרובה במרץ, אבל הפעם לשמור על הקצב עם הסיום. כדי לעמוד במשימה החתימה הקבוצה כמאמן את יופ היינקס. בשוק השחקנים היתה הפעם פרנקפורט צנועה והשם היחידי הוא שוער הבחרת, אנדי קופקה שנרכש מנירנברג.

אבל פרנקפורט גם יודעת שהיא יכולה לסמוך בעת הצורך על הכשרון הגבאי המוצב בחור שלה, אנטוני יבואה, הנחשב בצדק לאחד מהכדורגלנים המוכשרים, אם לא המוכשר ביותר בבונדסליגה.

אשתקד סבל יבואה מפציעה מתמשכת שפגעה בקבוצה, אך את העונה הוא פותח במלוא המרץ ושוערי הדירבות כבר צריכים להתכונן לקראתו.

לדעת מומחים רבים עשויה הבונדסליגה להפוך כבר העונה לליגה הטובה בעולם ולהאפיל על הליגות היוקרתיות של אנגליה ואיטליה.

הבונדסליגה תצא לדרכה, כאמור, כבר הערב כאשר יעמדו שלושה משחקים: קאלקה – מינשלדבאך, שטוטגארט – המבורג, לברקוזן – קייזרסלאוטרן.

● יתר משחקי המחזור יהיו מחר: דורטמונד – וולדר ברמן, באיירן מינכן – בוכום, קרלסרוהה – פרייבורג, ארמיניה – דואיסבורג, דורטמונד – מינכן 1860, פרנקפורט – ש.ס. קלן.

גם איבניסביץ בחוץ

המלחמה גרשמה בסיבוב השני של טורניר הגביע באינטראנפוליס כאשר האוסטרלי מרק וודפורד הדיח את המדורג ראשון הקרואטי גוראן איבניסביץ' 3:6, 6:3, 5:7. שטפן אדברג (3) ניצח את ברט סטיבן 2:6, 6:3, 2:6 וגרג רוסדסקי העיף את המדורג שישי האוסטרי תומס מוסטר 4:6, 6:3, 3:6. הוותיק מטס וילנדר הפתיע את המדורג רביעי האמריקאי טוד מרטין כשגבר עליו 4:6, 6:1, 3:6.

תוצאות נוספות: קלוס קטאה (9) – בראין שלטון 6:7, 2:6; קנט קינור – ביימון סטולמנברג (10) 3:6, 0:1 (פרשה); ריצארד קרייצק (12) – דייוויד וויטון 3:6, 4:6.

רדני רוזנטל איכזב שלשום במדי נבחרת ישראל ומצב רוחו אינו יכול להיות טוב יותר, גם כשמדובר בקבוצתו האנגלית, טוטנהאם. הליגה האנגלית יוצאת בפוף השבוע הזה לדרכה, אך לא ברור באיזו דרך ילך רוני

כדור ביניים / ברוך שיינברג

נוק־אאוט כפול

נוק־אאוט שני ברציפות, תוך פחות משבועיים, סגר הכדורגל הישראלי בזירה הביך לאומית. הראשון היה מנת חלקה של האלופה, מכבי חיפה, שנחבטה 2:1 בביתה על ידי קוינו וולצבורג האוסטרית. את השני חלה הנבחרת הלאומית, שהובסה 4:0 במשחק רעים בקראקאו על ידי נבחרת קרואטיה.

עוד בטרם נטמעה שריקת הפתיחה לשני המשחקים האמורים, הכינו לעצמם המנגלי הזיפאי גיורא שפיגל והמאמן הלאומי שלמה שרף, מעין אליבי למקרה של מעידה. הם טענו, כי השחקנים אינם מוכנים עדיין בכל הקשור ליכולת הגופנית והקבוצתית להתמודדות הבינלאומית, שנקבעה להם זמן רב לפני שיצאה אל הפועל.

שני האישים הרגולים תלו את הקולר בנוארה של ההתאמדות לכדורגל, שלא הסכילה לדעתם להקרים את פניות העונה הרשמית. קביעתם זו של השניים, שוכתבה להמיכה על ידי אנשים המקורבים אליהם, אינה מקובלת על רבים אחרים מקרב אנשי המקצוע מן השורה הראשונה של הכדורגל הישראלי.

אם, אכן, שני המאמנים בעלי הזותק הניסיון העשיר ידעו מראש, כי הזמן שעמד לרשותם אינו מספיק דיו כדי שהכדורגלנים יהיו מוכנים היטב להתמודדויות אלו, הם היו חייבים לקבוע תכנית אימונים שונה לגמרי מזו שבוצעה על ידם.

לגבי מכבי חיפה, ההפסד הביתי הצורב לקבוצת קוינו ולצבורג סתם כמעט באורח סופי את הגולל על המשך השתתפותה העונה בגביע אירופה לאלופות, אלא אם כן אלילת המזל תאיר לה פניה. ואז, במקרה של איהצלחה, תנחת עליה מכה קשה מנשוא במיוחד מההיטב הכלכלי־כספי.

שכן, אם לא יצליחו החיפאים לזכות בנצחון המיוחל במשחק הגולמין באוסטריה, בהפרש של שני שערים, הם יאבדו הכנסה משערות של 2–3 מיליון דולאר, שאמורה היתה להיכנס לקופתם ממשחקי השלב השני של המפעל האירופי.

נבחרת קרואטיה אמורה היתה לבחון את יכולתה של הנבחרת הלאומית ערב משחקה בעוד שבועיים וחצי בקרם אליפות אירופה נגד נבחרת פולין. המבחן לא היה משום שלא היה נכון, שכן בארצותיהן העירוני ברמת־גן התקיים משחק ודאי כמעט בדרג שלביון, כאשר שחקני קרואטיה עשו במגרש כבשלהם.

איני יודע אם כשבועיים וחצי שנותרו עד למפגש הקרם אירופי ניתן לחולל שינוי קיצוני ביכולתה של הנבחרת הלאומית ובמיוחד בכל הקשור לכשרים הגופני של השחקנים. אולם, מה שכן ניתן לעשות הוא להחדיר בקרבם את הבטחון העצמי, השאפתנות, הרצון והאמונה שאפשר גם אחרת.

בסגל הלאומי יש שחקנים בעלי כישורים ויכולת גבוהים שרחי הכדורגל האירופי נהדים להם ובאמתחתם ניסיון בינלאומי רב. לכן, יש לעשות הכל כדי להפוך את החזרה הגנראלית הכושלת נגד קרואטיה להצלחה בהצגת הבכורה נגד פולין.

המירוץ בעקבות מנצ'סטר

הליגה האנגלית

מאת שמואל מל

כוכבים זרים וזוגמת יורגן קלינסמן הגרמני ואיליה דומיטרסקו הרומני במדי טוטנהאם, דן פטרסקו (רומני נוסף) בשורות שפילד־תנסדיי ושטפן שוורץ ושומדי בהרכב הי"חותחנים" של ארנסל ועוד רבים, ינסו לגלות למה הביאו את עצמם, בשעה שהצטרפו לליגה האנגלית ובכירה שתצא מוד לדרך.

מאידך תוכל גם הליגה האנגלית ללמוד אם הצטרפותם של זרים כה רבים לקבוצותיה היא טובה לליגה או עלולה לפגוע בה ובשחקנים המקומיים.

מבצע הרכש של אנשי ארסנל שהביא לשורות הי"חתנגולים" את קלינסמן מלך השערים של גרמניה במונדיאל האחרון, ואת דומיטרסקו אחד השחקנים הטובים של הנבחרת הרומנית שהפתיעה בארה"ב והא ללא ספק הזרשים ביותר. למרות שקשה לנבא אם טוטנהאם תהפוך קבוצה טובה יותר עם הצטרפותם של השניים, ברור שעבור האחרים הם יהוו מוקד משיכה הגם שהם יצטרכו לעמל קשה כדי להתרגל למנטליות המשחק האנגלי. אגב לדומיטרסקו צפוי מפגש עם בן ארצו כבר במשחק הפתיחה כאשר טוטנהאם תצא למשחק חוץ בשפילד נגד הוונסדיי.

ידידתה העירונית של טוטנהאם, קבוצת ארסנל, ביצעה רכש משמעותי כאשר הביאה מבנפיקה את הקשר השוודי הכשרוני שטפן שוורץ. שוורץ יוביל את תבריו במשחק הבית נגד מנצ'סטר סיטי, שמבחינה בשבוע שעבר במפתיע את קשרה דייוויד וקאסל תמורת 3.09 מיליון דולאר לצ'לסי ואיבדה את אלן קרגנהאן שנרכש רק לפני 10 חודשים ממידלסבורו לטובת בולטון.

אבל דווקא הקבוצה שלא ערכה מבצעי רכש, לא בהכרח הוא הבריטי ולא מחוצה לו, היא המועמדת לזכיה בתואר האליפות, בפעם השלישית ברציפות. הכוונה כמובן למנצ'סטר יונייטד שכבר בשבוע שעבר רמזה על כוונותיה כשגנסלה את מגן הנדקה בנצחון על בלקבורן (0:2).

מרבית הזומחים רואים ביונייטד מועמדת כמעט בטוחה להנפת צלחת האליפות פעם נוספת והשאלה הנשאלת היא מי היא הקבוצה המסוגלת לעצור את המירוץ של ה"שדים האדומים".

קני דאלגליש, מנהלה של בלקבורן, סבור כי קבוצתו היא המועמדת הראשונה לנישול האלופה מכתרה. במסגרת מסע הרכש שלו הסמתכם בשלוש שנותיו בקבוצה ב־30 מיליון לי"ש הביא הסקוטי הנמרץ למועדונו את חלוצה של נוריץ' כריס סוטון ושילם תמורתו סכום שיא בכדורגל האנגלי – 5 מיליון לי"ש. עוד ברכשו האוסטרלי רודי סליטר והפורטוגלי הנו פורפירו.

מועמדת נוספת אותה מאמן יוצא ליברפול, היא ניוקאסל, שקוון קיגאן רכש עבורה את הבלגי הבינלאומי פיליפ אלבר מאנדרלכט והשוויצי מרק הוגיגר מסיון. גם לדידס כוונות לחזור ולהאבק בפיסגה. לשם כך צידדה לשורותיה את קרלטון פאלמר, נייגל וורטינגטון ושני דרום אפריקאים: לוקאס רדיבה ופילומן מסינגה.

העונה ירדו מהליגה ארבע קבוצות ורק שתיים חדשות יצטרפו אליה מה שמבטיח באבק חריף מאד כשלסטר, סאותהמפטון, ווסטהאם ואיפסוויץ' יאבקו נגד הירידה יחד עם קבוצות כמו קובנטרי והעולות החדשות קריסטאל פאלאס ונוטינגהאם פורסט.

מה שמראיג את כל קבוצות הליגה ומאמניה הם הזוקים הזרשים אותם צריכים ליישם השופטים. לפי משחקי ההכנה נראה העונה הרבה יותר כרטיסים צהובים ואדומים. אבל מאידך זה עשוי לתרום להעלאת כמות השערים המובקעת.

מרי וואנבלם, המנגד של נבחרת אנגליה, ישקוף מהצד בדי לבחון את חניכיו בליגה

אליפות אירופה ללא שיאים וללא הפתעות

אתלטיקה

מאת שמואל מל

על רקע פליטותה של אליפות אירופה באתלטיקה, שהסתיימה בתחילת השבוע מבלי שמשתתפיה יצליחו לזעזע ולו פעם אחת את טבלת השיאים, בלטו בהלסינקי אתלטי נורווגיה שפרצו מאלמוניות לתודעת הזמנים בזכות מספר אתלטים מעולים, שלישית רצי המרתון של ספרד שקבעה היסטוריה בנטלם את שלוש המדליות האפנית הרוסיה אירנה פרינקלובה, שהוכיחה, כי לפחות ביבשת אין לה מתחרות.

מה שחסר באליפות הזו היה גודש ההפתעה. יותר מדי פייבוריטים זו במדליות הזהב בקלות מראיגה וכמעט ללא מתחרים. העדדם של כמה כוכבים חוסך הכולת של אלה שכן השתתפו לשבוד שיא אירופי, לראשונה מאז 1966, הוסיפה לאפרוריות שליוותה את האליפות לאורך כל הדרך.

מאז 1934, השנה בה נערכה לראשונה אליפות אירופה, ועד תחילת שנות ה־80 היו רק המשחקים האולימפיים בעדיפות על פני אליפות הרבשת, בלוח התחרויות של האתלטים. אך מאז נערכה אליפות העולם הראשונה ב־1983 (באותו מקום) בה אף מחלקים פרסים שווי כסף, הלכה אליפות אירופה ואיבדה מחדרה עד די כך שאתלטים ומאמנים החלו לפקפק בנחיצותה.

גם ראשי התאחדות האתלטיקה האירופית מודים כפה מלא כי כל שנה נעשה המצב גרוע יותר ויותר. לדבריהם נובע הוסר ההתעניינות של האתלטים באליפות בעובדה שהפרס היחיד שמקבלים המנצחים הוא מדליה זהב וכבוד. בעידן הזומרני בו אנו נמצאים כיום, למדליה תגינת המגן אין כל משמעות.

סרגיני בובקה שיאן העולם בקפיצה במוט העדיף להשאר בבית תוך הביקורת שהוטחה בו, אך גם פרינקלובה וקולין ג'קסון שזכו במדליות זהב ותיזחסו לאליפות כעוד תחרות הכנה לקראת מפגש הפרס הגדול בציריך (הערב) בו מחולקים פרסים כספיים גדולים.

אפילו הרוסים שזכו בכבודה עם שלל של 25 מדליות מהן 10 מוזהבות, כבר לא דיברו על הפאן הלאומני ולא התביישו לומר כי האליפות שימשה להם מקום לבחינת כוחות צעירים כהכנה למשחקים האולימפיים בעוד שנתיים באטלנטה.

אבל היו בכל זאת נבחרות ואתלטים שלקחו את האליפות הזו ברצינות. הנורווגים למשל שב־44 שנה לוכיה בתואר כל שהוא עשו זאת בגדול וחזור הביתה על שלוש מדליות זהב, שתיים מכסף ואחת בארד. סתיה אוטוליבן העניקה מדליית זהב היסטורית לאירלנד ב־3000 מ' וכך גם הסלובנית בילאק בקפיצה לגובה.

מכת הסמים לא פסחה גם על האליפות הנוכחית. לא פחות מתשעה אתלטים הושעו במהלך התחרויות, חלקם עד לפני שעלו על המסלול והתאימים אחרי שכבר סיימו את חלקם בתחרות. ומי יודע כמה עוד אתלטים לא נלכדו ע"י המבחנה.

ארבע אליפויות נערכו עד כה בארצות־הברית הנוכחי בהלסינקי. ב־1952 במשחקים האוליפיים זכה ה"קסר הצ'כי" אמיל זאטופק בשלוש מדליות זהב והמביע שמו על לוח ה"אגדות". ב־1971 במסגרת אליפות אירופה זכו הסובייטי ואלדי בודחוב והפיני יוהא ואטינן בשתי מדליות זהב כ"א. ב־1983 הופיע על הבמה קרל לואיס שנטל שלוש מדליות זהב וסחף עימו שורה אורכה של אתלטים מצטיינים להצגה נפלאה.

ספק אם בעוד 11 שנה יהיה משהו שיזכור את שמו של אחד המנצחים באליפות הנוכחית, למעט אולי באוסלו ובראבלין.

איציק זוהר ישתתף היום במשחק האתרחה של הליגה הבלגית, במדי אנדרלכט נגד סטאנדרד ליאז'. היום ומחר יהיה המחזור הראשון בבלגיה

● **האצן הניגרי** אולפרה אוניקו נוקק שלשום לתפרים מעל לאחת מעיניו לאחר הנפגע במהלך קרב אגרופים עם האצן האמריקאי רנים מיצל לפני ריצת 100 המטרים בתחרות בציריך. הקרב פרץ בעקבות ויכוח בין השניים בלובי של המלון.

● **האלופה הצרפתית** פאריס סן ז'רמן שפתחה את העונה ברגל שמאל תתארח הערב במשחק קשה בנאנט שטרם נוצחה העונה. המולוכה ליון יוצאת למשחק חוץ בקאן בעוד סט אטיין תארח את בחדרה.

קון ומנפלייה בתחתית יצאו למשחקי חוץ בבאסטיה ולהדאבר.

DELIN דלין

באנגלית (1991) בע"מ

הודעה על אסיפה כללית

דלין טאמנויות (1991) בע"מ ("הטאמן") נותנת בזה הודעה לבעלי יחידות התשתתפות שהונפקו על־ידי הטאמן והמקנות זכות השתתפות באסיפות הטאמן כשותף מוגבל בשותפות המוגבלת "דלין הנקות ערשים", כי בתאריך 21 באוגוסט 1994 בשעה 11:00 בבוקר, תתקיים במשרד עורכי־הדין שבלה, ישראלי, ויברסט, ירושלמי, זיסמן והולנדר ברחוב מונטיפיורי 46, תל־אביב, אסיפה כללית נדחית שניה, של בעלי היחידות, אשר בפניה יובאו המלצות הדירקטוריון לקבלת החלטות מיוחדות במשאים כדלקמן:

1) תיקון הסכם הטאמנות והסכם השותפות המוגבלת, על מנת להתאימם לשינויים שחלו בפרקים העוסקים בשותפויות מוגבלות בתקנון ובהנחיות הבורסה לניירות ערך בתל־אביב בע"מ.
2) החלפת המפקח, בהתאם לדרישת הבורסה לניירות ערך בתל־אביב בע"מ.
3) שונות.

בעלי יחידות רשומים יכולים להשתתף ולהצביע באסיפה בעצמם או על־ידי שלוח להצבעה, בעלי היחידות הרשומים ידרשו לאחות עצמם על ידי הצגת תעודה מזהה בפני יו"ר האסיפה או בפני מי שמונה לכך על ידי יו"ר האסיפה וכן להציג בפניו את תעודת יחידות החשתתפות או יחידות החשתתפות שבבעלותם.

את יפוי־הכח לשלוח להצבעה יש להפקיד במשרד עו"ד שבלה, ישראלי, ויברסט, ירושלמי, זיסמן והולנדר בכתובת הנ"ל, 24 שעות לפחות לפני מועד האסיפה. על יפוי־הכח לכלול את מספר יחידות החשתתפות שבבעלות מיפה־הכח בגינן מונה מיופה הכח.

19.8.94 דלין טאמנויות (1991) בע"מ

קיטאל השקעות ופיתוח בינלאומי בע"מ

(להלן: "החברה")

בהתאם לסעיף 23 (ג) לחוק ניירות ערך, התשכ"ח - 1968 מיוצגת בזאת הודעה בדבר פרסום

תיקון תשקיף

בהתאם לסעיף 25 א (א) לחוק ניירות ערך, התשכ"ח - 1968

עקב דחיית מועד המכרז להלן התיקונים שיחולו בתשקיף החברה מיום 11 באוגוסט 1994 (להלן: "התשקיף") כדלקמן:

בכל מקום בתשקיף החברה בו מצויין מועד המכרז ביום 17 באוגוסט 1994 יבוא במקומו 24 באוגוסט 1994.

בהתאם לכך יתוקן מועד המכרז:

א. בכריכת התשקיף

ב. בעמוד ג–8 בסעיפים 3.3.1 ו–3.3.2.1.

העתק מתיקון תשקיף זה ועותק מן החיתר לפרסומו יוגשו לרשם החברות לא יאוחר מיום העסקים הראשון לאחר תאריך תיקון התשקיף.

ניתן להשיג עותקים של תיקון התשקיף והתשקיף ולהגיש הזמנות לרכישת ניירות הערך המוצעים בסניפי הבנקים ואצל חברי הבורסה לניירות ערך בתל אביב בע"מ.

תאריך התיקון לתשקיף 18.8.94.

עמותה איפתחיות 1992 בע"מ

הודעה על אסיפה שנתית כללית של בעלי מניות בחברה

ניתנת בזאת הודעה כי האסיפה הכללית השנתית של בעלי מניות החברה ותקיים ביום ב' 29 באוגוסט, 1994 בשעה 10:00 במשרדי החברה במלון אויה, יהוד.

על סדר היום:

1. סקירת מנהלים.
2. אישור הדו"חות הכספיים המבוקרים של החברה ליום 31.12.93.
3. אישור דיבידנד ביניים שחולק וחלוקת דיבידנד נוסף בגין שנת 1993.
4. בחירה מחדש של דירקטורים בחברה.
5. שכר דירקטורים מקרב הציבור.
6. מינוי רואי חשבון לחברה וקביעת שכרם.
7. כל נושא שיועלה כדין בפני האסיפה.

בעלי המניות המעוניינים להצביע באסיפה הנ"ל באמצעות מיופה־כח חייבים להפקיד את יפוי־הכח במשרדה הרשום של החברה לפחות 48 שעות לפני מועד האסיפה.

אם תוך חצי שעה מהמועד שנקבע לאסיפה לא יהיה מניין חוקי ודיחוה האסיפה ליום 5 בספטמבר, 1994 באותה שעה ובאותו מקום.

ברוך נדלר, ר"ח
מזכיר החברה
בשם הדירקטוריון

סקאנדיה החזקות בע"מ

הודעה לפי סעיף 25 א (א) לחוק ניירות ערך, תשכ"ח - 1968, בדבר פרסום תיקון לתשקיף (להלן: "התשקיף") שפרסמה החברה ביום 15 באוגוסט 1994

1. ביום 15 באוגוסט 1994 פרסמה החברה תשקיף, על פיו מוצעת לציבור סדרת אגרות חוב (סדרה 2), וזאת בדרך של מכרז, שהיה אמור להתקיים ביום 22 באוגוסט 1994 (להלן: "ההצעה לציבור"), וכן הצעה המופנית למחזיקי מניות החברה, לרכישת מניות נוספות (להלן: "הנפקת הזכויות").
2. על פי החלטת החברה, בעצה אחת עם החותמים להנפקה, נדחה המכרז להנפקת אגרות החוב ליום שני, 29 באוגוסט 1994.
כל שאר הפרטים הקשורים בהצעה לציבור נשארים ללא שינוי, כפי שנקבעו בתשקיף.
3. 3.1 "היום הקובע" כהגדרתו בסעיף 3.2 בתשקיף, היינו, יום המסחר שבסיומו תיקבע הזכאות של מי שיחזיק במניות החברה להשתתף בהנפקת הזכויות על פי התשקיף, יהיה יום ראשון, 21.8.94.
3.2 "יום האקס", כהגדרתו בסעיף 3.2 בתשקיף, היינו, יום המסחר הראשון בו יסחרו מניות החברה בבורסה "אקס זכויות" יהיה יום שני 22.8.94.
3.3 יום המסחר בזכויות המוצעות על פי התשקיף יתקיים ביום שלישי, 30.8.94.
3.4 יום התשלום עבור הזכויות יהיה ביום 31.8.94.
כל שאר הפרטים והתנאים של הנפקת הזכויות ישארו ללא שינוי, כפי שנקבעו בתשקיף.
4. החברה תפיץ את נוסח התיקון לתשקיף בדרך שהופץ התשקיף, וניתן יהיה לעיין בו בכל אחד משניפי הבנקים ואצל יתר חברי הבורסה.
5. העתקים מהתיקון לתשקיף ומהיותר לפרסומו ימסרו לרשם החברות לא יאוחר מיום עסקים אחד לאחר תאריך התיקון.

תאריך התיקון לתשקיף: 18.8.94

הזמנה

אל הנייר: הנני יצחק
ת.ז. 1563352.

הנני מזיש להודיעכם בלשכת ההנהלה לטעל ביום ראשון 1 באוגוסט 20 יום מיום פרסום מודעה זו ולשלם את הסך של 16,730 ש"ח בהיחוד הפיש הנחרה הרביה מיום 4.6.93, בתוספת להשלום חוקי בתיק הוצל"פ מס' 7-93-04-50823 שנמצא נגדי על ידי הזהה כי הבקשה הנאמרת בצ"ל, באם לא תעשה כן יעשה נגדי הליכי ביצוע בהתאם לחוק.

עמודי שאול, עו"ד
ב"כ המזמנה

לוח מסחריות
24 שעות ביממה
בחיוג חינם

קבלת מודעות אבל דבר
177-022-9977
מכבדים כרטיסי אשראי

עמק החזקות בע"מ

(להלן: "החברה")

תיקון תשקיף בהתאם לסעיף 25 א (א) לחוק ניירות ערך, התשכ"ח - 1968

בתשקיף החברה מיום 11.8.94 (להלן: "התשקיף") יתולו השינויים כדלקמן:

1. בכל מקום בתשקיף החברה בו מצויין היום הקובע ביום 17 באוגוסט 1994 יבוא במקומו 21 באוגוסט 1994. בהתאם לכך יתוקן היום הקובע בכריכת התשקיף, בעמוד א־1, ס' 1.2, בעמוד ב־1, ס' 3.1 ובעמוד ד־1, ס' 4.2.
2. בכל מקום בתשקיף החברה בו מצויין יום המסחר אקס זכויות ביום 18 באוגוסט 1994 יבוא במקומו 22 באוגוסט 1994. בהתאם לכך יתוקן יום המסחר אקס זכויות בעמוד ד־1, ס' 4.2 ובעמוד ד־5, ס' 4.10.
3. בכל מקום בתשקיף החברה בו מצויין יום המסחר בזכויות ביום 28 באוגוסט 1994 יבוא במקומו 30 באוגוסט 1994. בהתאם לכך יתוקן יום המסחר בזכויות בעמוד ד־1, ס' 4.2 ובעמוד ד־5, ס' 4.8.1.
4. בכל מקום בתשקיף החברה בו מצויין יום התשלום עבור הזכויות ביום 29 באוגוסט 1994 יבוא במקומו 31 באוגוסט 1994. בהתאם לכך יתוקן יום התשלום עבור הזכויות בעמוד ד־2, ס' 4.2.
5. בכל מקום בתשקיף החברה בו מצויין המועד האחרון למסירת הודעה לניצול הזכויות לגבי הזכאים הרשומים ביום 26 באוגוסט 1994 ולגבי זכאים הבלתי רשומים ב־28 באוגוסט 1994 יבוא במקומם 29 באוגוסט 1994 ו־30 באוגוסט 1994 בהתאמה. בהתאם לכך יתוקן המועד האחרון למסירת הודעה לניצול הזכויות בכריכת התשקיף ובעמוד ד־1, ס' 4.2.
6. בעמוד ד־5, ס' 4.9 במקום "17.8.94 ו־18.8.94" יבוא "21.8.94 ו־22.8.92".
7. בעמוד ד־5, ס' 4.8.3, פיסקה ראשונה, שורה שניה, יושמט וחל מחמילים "יחזו יום המסחר" ועד סוף הפיסקה ובמקומו יבוא "יפקע תשקיף זה".
שורות 5 עד 14 כולל, לסי 4.8.3 יושמטו.

תאריך תיקון תשקיף: 18.8.94

דרך הנקודה הלבנה לגמר

ד"ר יהושע דקל (50), מנהל מכללת אחוה, נבחר אתמול ליו"ר ההתאחדות הספורט לבתי־ספר בישראל, שקמה לאחרונה וחתל לפעול בראשית ספטמבר, עם תחילת שנת הלימודים. סגן שר החינוך, ח"כ מיכה גולדמן, ציין כי "זהו יום חג לספורט. ההתאחדות לתלמידים מהווה סיכוי ליצור ספורט טוב ויפה לעתיד. היא תעסוק בילדים ונוער ותמלא את החסר היום. ההתאחדות שמה לה למטרה ליצור שינוי באיכות בספורט וביחוס של הציבור לספורט במדינת ישראל". 166 בתי"ס וקיבוצ מועדון ספורט, שיפעל כעמותה. משרד החינוך הקציב 5 מיליון ש"ח לשנה הראשונה. חברי הנהלת ההתאחדות: יאיר פרישמן, מרדכי ארליך, יגאל שור, תמי סנדיק ורמי פלומין. קובי יעקב, תלמיד עמל א' פ"ת (בן 17) זכה בפרס על עיצוב הסמל להתאחדות. סמלו נבחר מבין 37 הצעות.

● **אתלטיקה.** לאחר סדרת הפסדים בתחרות בצידיך יגסו להתאושש הערב האתלטים האמריקאים כאשר ישתתפו בתחרות ע"ש ואן דאמה, בבריסל. במוקד יעמוד שוב הקרב הגדול בריצת 100 מטר בין הבריטי ליגפורד בריסטי והאמריקאים ליידי בורל דניס מיצל.

בריצת 200 מ' לנשים תשאף גוון שורנס לנקום ברוסיה פריבלובה ואילו ג'קי ג'וינר קרסי תנסה לשפר יכולתה בדרך הקפיצה למרחק לאחר הקפיצת העלובות שלשום.

هكذا من الاصل

מאסר בפועל לאנסים בשמרת

על אריק חזון, נדב ביטון ואופיר בארי נגזרו 15 חודשים בפועל מתוך 3 שנים על תנאי, ועל צפריר צבינסון – שנה בפועל ואחת על תנאי; שניים מתוך שלושת השופטים קבעו שהעבירה מחייבת מאסר בפועל; לבקשת הסניגורים, תעוכב תחילת ריצוי העונש בחודשיים כדי לאפשר להם לערער

מאת אורי שרון

שלוש שנות מאסר, מהן 15 חודשים בפועל והשאר על תנאי לשלוש שנים, גזר אתמול בית המשפט המחוזי בחיפה על אריק חזון מיבנה, נדב ביטון מנהריה ואופיר בארי משמרת, בני 23 – מודשעי האונס בקיבוץ שמרת. חברם, צפריר צבינסון משמרת, שחלקו באונס היה קטן יותר, נידון לשנתיים מאסר, מהן אחת בפועל ואחת על תנאי לשלוש שנים.

פרשת האונס – שהתבצע במשך ארבעה ימים בחודש אוגוסט '88 באגף מגורי הנוער בקיבוץ שמרת – נמשכה שש שנים.

הסניגורים, אליהו לוצקי, משה גלעד ושמואל קינן, הודיעו כי יערערו בבית המשפט העליון על חומרת העונש.

בפני אולם מלא מפה לפה, כשמעת רב באויר ועצבנות ניכרת על פני הנאשמים ובני משפחותיהם, קרא אב בית הדין השופט מיכה לינרנשטראוס את גזרי הדין שכתבו הוא ועמיתיו, השופטים בילהה גילאור ושמואל פינקלמן. בקהל היו גם חברות בארגוני נשים ובמרכזי סיוע לנפגעות תקיפה מינית.

השופטים לינרנשטראוס ופינקלמן קבעו, בדעת רוב, שיש לגזור על הארבעה מאסר בפועל. השופטת גילאור, בדעת מיעוט שלא נתקבלה, העדיפה להסתפק בחיובם לפצות את הנערה בסכום כולל של 120 אלף ש"ח, שישה חודשי עבודות שירות ושנתיים וחצי מאסר על תנאי לשלוש שנים.

השופט פינקלמן כתב: "יודע אני שעניין לנו בבחורים טובים יצאו בתים טובים. עד אני לכך שאותה עת קטינים היו ובלתם היצר לא הופעל שעון העצר, מעין ליקוי מאורות. חבורת נערים בני 17 שנה בקירוב, על גבול הבגרות, (ניצבנו מול נערה בודדה בת 14 וחצי כלבר. הם מתעללים בה, מכים אותה ותוהגים בה כבהמה מין חמרת כל צלם אנוש. חברה בת תרבות חייבת להגן על ערכיה, על שלומה ועל שלום בניה ובנותיה. יודע הציבור, ישמע ונוער המתבגר: התנהגות אשר כזו לא תסופר בביצוע עבודות שירות. היא עלולה להליכים אל מאחורי סורג ובריח".

השופטת גילאור: "על אף התחודה הציבורית שקמה בעקבות המשפט והבריעות הדין – אין אנו עוסקים במשפט ציבורי ולא במשפט החברים של קיבוץ שמרת".

השופטת קבעה ששליחות הנערים למאסר ממושך לא תעזור לנערה, ולכן הציעה שבנוסף לביצוע שישה חודשי עבודות שירות, כל אחד מהם יפצה אותה ב־30 אלף ש"ח למימון הטיפול הפסיכולוגי שהיא מקבלת והוצאות מחייתה. בהעדר פיצוי, החליטה, יקבלו שמונה חודשי מאסר.

השופט מיכה לינרנשטראוס, שזיכה בזמנו את ששת הנאשמים מחמת הספק (על שניים לא ערערה התביעה), הדגיש בתחילת דבריו כי פסיקת בית המשפט העליון מחייבת כל בית משפט, חוץ מבית המשפט העליון, ומכאן חובתו כשופט לדון בגורל ארבעת הנאשמים שלפניו. השופט חזר על מידת הסלידה, אותה ציין גם בפסק דינו המזכה, שמעוררת התנהגותם של הנאשמים, שכהגדרתו "עסו על והתלוננת כמוצאים שלל רב, תוך התעללות מגילה הצעיר. הם קיימו עימה מגעים מיניים בטוגים שונים ובחברותה".

השופט לינרשטראוס, כעמיתיו, הזכיר את המלצת קצינת המבחן בתסקיר שלא להטיל על הארבעה מאסר בפועל, אלא להסתפק בחיובם לבצע 450 שעות עבודות לטובת הציבור (פחות חמור מ"עבודות שירות") בתוך שנה, בשעות הפנאי שלהם. השופטים כאמור דחו את ההמלצות.

אב בית הדין פירט את הנסיבות לקולא: עיצוי דין ברור, שנמשך כבר שש שנים שלא באשמת המורשעים; הם היו קטינים בזמן ביצוע האונס; וכן הפגיעות שהיו בטהרת הדיון המשפטי. השופט התבטן להתרגשות הגדולה שהמשפט עורר בקרב הציבור ואשר הסעיר את הרוחות.

למבקשת הסניגורים, עיכב בית המשפט את תחילת ריצוי העונש בחודשיים, והורה למורשעים להתייצב בבוקר ה־18 באוקטובר בתחנת המשטרה בעכו לתחילת ריצוי המאסר. משמעות העיכוב היא שבפסק זמן זה תגיש ההגנה את ערעורה לבית המשפט העליון, ותבקש ממנו להמשיך ולעכב את תחילת ריצוי העונש עד גמר הדיון בערעור, ובכפוף לגזירת בית המשפט.

שלושה מהמורשעים (מימין): אריק חזון, נדב ביטון וצפריר צבינסון, אתמול בבית המשפט (צילום: דוד אדם)

אבותיהם של המורשעים:

"זה היה מעשה שובבות של ילדים; עשו להם לינץ'"

מאת אורי שרון

יואל בארי, אביו של אופיר: "זה סיט שכבר נמשך שש שנים. נגרם שוד לנערים ולמשפחותיהם. השופט המחוזי בחיפה קבע בזמנו מה שקבע, אבל לאחר לחץ ציבורי שלא קיבל את סיפוקו – פסק בית המשפט העליון והחזיר את התיק למחוזי.

"אנחנו מתנגדים למעשי אונס, אבל אנחנו לא רואים את מעשי הילדים האלה כאונס. זה היה מעשה שובבות של ילדים, וגם לילדה היה חלק בזה. עוברת עליהם תקופה קשה. השמיצו את הקיבוץ. אבל אנחנו נחזיק מעמד. נחכה עוד שנה ונצא מזה. אנחנו נלך בראש מורם ונתן גיבוי לבן שלנו, שלא מזמן התחתן".

אבי חזון, אביו של אריק: "הבן שלי ואני ממש בהלם. מה שקרה כאן זה זה 'עליהום'. הסיום הזה הוא הלינץ' שהציבור עשה לילדים שלנו. שאם לא כן, היה מגיע להם לעשות עבודות שירות חודשים מקסימום. הציבור הפסיד עכשיו ארבעה חברה נחמדים. היה צריך להחזיר בהם כמו עם נערים שהיו בני 16 וחצי כאשר עשו את המעשים האלה, ולתת להם עונש בהתאם".

משפחת הצעירה שנאנסה שוקלת עתה להגיש תביעה אזרחית

(עז).- "פרשת האונס בשמרת לא תמה ואנו נמשיך להיאבק על זכויותינו במעגל אחר", אמר אתמול אביה של הצעירה לאחר מתן גזר הדין במשפטם של ארבעת הצעירים. לדבריו, המשפחה שוקלת עתה להגיש תביעה אזרחית.

האב סיפר כי בתו עוברת ומשוחזלת לשקם את חייה, וכי המשפחה הנתונה בקשיים כלכליים חמורים מאז שהחזיקה מהקיבוץ. הוא יצא בקריאה "לבנות ישראל לשמוד על עצמן ולא להיותנו מלפנות בעת הצורך למרכזי סיוע לנפגעות אונס, ולהורים קרא לתמוך בכל הדרך בבנות שנפלו קרבן לאונס.

האב התריע על הסחבת ועינוי הדין במשפט. אלם עם זאת הביע סיפוק מענש המאסר בפועל שהוטל על ארבעת הנאשמים.

השתמש בילדיו כבלדרי סמים

מאת אורי שרון

תושב מגדל העמק בן 50 נעצר אתמול בפקודת שופטת השלום בחיפה, ניצה שרון, ל־12 ימים, לאחר שנחשד בתקיפת ילדיו, בני 11 ו־14, ובשימוש בהם כבלדרי סמים.

נציג המשטרה, רס"ב חיים שרון, אמר בבית המשפט כי האב נהג להכות את ילדיו במשך תקופה ארוכה ולגרום חבלות בגופם. נציג המשטרה הראה לשופטת תמונות של החבלות שגרם האיש לילדיו. עוד טען נציג המשטרה, כי האב הכריח את בנו הבכור לגנוב מחנויות כאשר התלוה אליו לקניות.

באשר לסמים, האב חשוד שלאחר שקבה אותם הוא העבירם לילדיו והורה להם להסתיר את הסמים בכיסם, או בפיהם, ולבלוע אותם ברגע ששוטר יגשה לערוך עליהם חיפוש. "החשוד אמר שעדיף בעיניו שילדו ייתפס ולא הוא", ציין רס"ב שרון. עוד נטען נגד האב, שבהיותו בתחנת הבולון הוא איים על אשתו שיזכה אותה לאחר שישתחרר ממעצרו.

האב הכחיש בחקירתו כי השתמש בילדיו כבלדרי סמים, והסביר שתקפי אותם כצעד חינוכי.

אביה של הנערה:

"אין לי מה להגיד על העונש"

מאת אורי שרון

אביה של הנערה שנאנסה הגיב לאחר שמיעת גזר הדין: "אני מרגיש עייף מאוד ונרגש. אשתי ואני לא ישנו כל הלילה. אני מאמין שהצדק יצא היום לאור. בתי לא גרה איתנו וארגני יודע מה היו התחושות שלה לפני גזר הדין האחרון. היא בטח שמעה על גזר הדין ברדיו. אין לי מה לומר על העונש".

פרקליטת המשפחה: יש סיפוק

פרקליטת משפחת הנערה, עו"ד דניאלה גרצולין, שלא נתנה לפרשה לגוע לאחר החלטת הפרקליטות לסגור בזמנו את תיק החקירה "אינני יודעת אם לרגע הזה חיכיתי, אבל יש לנו תחושת סיפוק. עצם הדרשה בבית המשפט העליון היא המשמעותית. לעונש עצמו, שניתן היום, אין כל־כך חשיבות בעיניי. חשוב לנו העניין העקרוני, ובו ניצחנו. הפעולה שלי היתה שליחות של מצווה".

"ציפינו לעונש כבד יותר"

גילי נמרוד, רכזת איגוד מרכזי סיוע לנפגעות תקיפה מינית: "אנו מרוצות מהמאסר בפועל שהוטל על הארבעה, אבל היינו מצפות לעונש כבד יותר. יש לזכור שחוק מתיר עונש מירבי של 16 שנות מאסר על ביצוע אונס, ואם הוא מבוצע בנסיבות מחמירות – 20 שנות מאסר.

"אנו מבינים את שיקולי השופטים לקולא, כי הלפו מאז שש שנים, והארבעה הועמדו לדין כבגירים, בעוד שאת העבירות ביצעו כקטינים. השופטת יצרה תקדים בכך שהבעה לחייב את הבחורים לפצות את קורבנם בסכום משמעותי.

"לא מדובר כאן במשוחקים בחצר האחורית, אלא בפשע חמור מאוד, שהעונש עליו חייב להיות מאסר בפועל. הלקח מכל הפרשה הוא, שלאור הכישלון התקשורתי הרב שבו זכתה, נשים שהתקפו וחן שוקלות אם להתלונן – יודעות עכשיו שבסופו של דבר ניתן להוציא את הצדק לאור".

ח"כ סלמוביץ: מעט מדי מאוחר מדי

סגנית יו"ר הכנסת, ח"כ אסתר סלמוביץ: "לצערי הרב, העונש הוא בבחינת מאוחר מדי ומעט מדי, ואני בספק רב אם שמש כגורם מרתיע כבר ביצוע פשעים דומים בעתיד. האת דווקא בתקופה בה אנו מתבשרים מדי יום כמעט על מעשי אלימות מינית ופיסית של גברים כנגד נשים, כאשר רק בשבוע האחרון אירעו 3 מקרי רצח מסוג זה.

"אלימות נגד נשים בכלל ואונס בפרט הם מעשה שפל, גם כאשר הוא נעשה בגיל הנעורים ומעורבים בו כאלה המתקראים 'בני טובים'".

שדולת הנשים: הצדק נעשה

שדולת הנשים בישראל: "השדולה מביעה תקוותה שגזר הדין יעודד הגשת תלונות על ידי קורבנות תקיפה מינית אונס. תוצאה חיובית כזו מעידה כי למרות העיכובים הרבים – הצדק נעשה ונראה".

עו"ד מרים איסרוב, חברת השדולה: "בתי המשפט נוטים לגזור עונשים קלים במקרים רבים אחרים, בהם התוקף מוכר לנאנסת, ובכך מתעלמת המערכת המשפטית מהעובדה שרובם המכריע של מעשי האונס, התקיפה והטרדה המינית, מתבצעים בין אנשים שלהם היכרות מוקדמת".

כלבים החשודים כחולי כלבת חולקו ע"י אגודת "אס.או.אס"

מאת רן הלוי

השירותים הווטרינרים במשרד המקלאות פנים לכל אדם שקיבל כלב מאגודת "אס.או.אס. – חיות" בתקופה שמאז ה־1 באוגוסט, להתקשר בחיפות ולהודיע על כך ללשכה הווטרינרית הממשלתית הסמוכה למקום מגורו, או באמצעות הטלפונים: 03-96816164 בשעות העבודה ו־03-9681609 בערב.

פרופ' ארנון שמשוני, ראש השירותים הווטרינריים, מסר כי כלב עוזב שנאסף בארמונה בידי אנשי האגודה יוצר עם כלבים נוספים במחנה צבאי סמוך לבאר שבע – מת. בדיקה מעבדתית במבנן הווטרינרי העלתה שהכלב היה נגוע בכלבת. כל הכלבים שנאספו באותו אתר או החזקו יחד עם הכלב החולה חשודים ככלבים שוטים. חלק מהכלבים כבר אותרו והוסגרו לשם תצפית במאורות כלבים. אולם קיים חשש שיש כלבים שלא אותרו.

סיגל וייס מ"אס.או.אס – חיות" מסרה ל"דבר" גירסה משלה למקרה, לפיה הכלב בו מדובר לא נאסף בבסיס הצבאי האמור. היא החזק בבית של מתנדבים באגודה ולאחר מספר ימים מת, ונמסר לבדיקה ווטרינרית. "האבחנה המקורית של הבדיקה קבעה שהכלב מת מחסימה במעיו, אך מכיוון שידענו כי נאסף באיזור הרחום, לא לקחנו סיכון ויזהרנו על המקרה לשירותים הווטרינריים, שם נותח ואובחנה כלבת".

היא הדגישה, כי הכלב האמור לא בא במגע עם כלבים אחרים כל זמן שהיה באחריות האגודה, אך לא ידעה לציין פרטים על נסיבות איסופו של הכלב.

לדבריה, האגודה אינה עוסקת בדרך כלל באיסוף כלבים נמושים, אלא מקבלת פניות מבעלי כלבים החפצים להיפטר מהם, ומטפלת במציאת בעלים ואלופים. "כל כלב שאנו מחזיקים נמצא בתצפית לפחות במשך שבועיים ובדוק על ידי ווטרינר", הדגישה הדוברת. עם זאת הודתה, כי אין ברשות האגודה מכלאה לשמירת כלבים נמושים בבידוד.

פרופ' שמשוני הדגיש, בתגובה, את ההוראות המחייבות בדיקה ווטרינרית וחיסון נגד כלבת לכל כלב שנמצא משוטט, והחזקתו בבידוד לפחות חודשים. "בעקבות המקרה פניתי לדן אלמגור, המבקר של משרד החקלאות, ובקשתי מהם לבדוק אם אנחנו צריכים לבצע בעלי חיים המועלמת בארץ, בגישת נגד כלבת", אמר שמשוני.

מעצרם של מזעקי ואשל הוארך עד תום ההליכים

(ע).- שופטי בית המשפט העליון שלמה לוין, יעקב קדמי ודליה דורנר אתמול על מעצרם עד תום ההליכים של חברי מזעקי ויעקב אשל, הנאשמים בבית משפט השלום בתל אביב בביצוע האונות מתר לא חוקיות.

השופטים קיבלו את הערר שהגישה המדינה, לאחר שבית משפט השלום שיחרר את השניים ממעצר, ולאחר שבית המשפט המחוזי הדה בערעור לנאשמים למנוע את עסקי האלקטרוניקה שברשותם בתוך חודש. השופטים יחתנו את נימוקיהם להחלטה במועד מאוחר יותר.

בדיון אתמול טענה בת כוח פרקליטות המדינה, נאוה בן אור, כי על בית המשפט להתייחס לעבירות האונות הסחר בחומרה ולהשוותן לעבירות התפרצות. היא טענה, כי עיסוקם המקצועי של הנאשמים הוא האונות סתר בלתי־חוקיות, והם המשיכו לעסוק בכך גם לאחר שקיבלו מבית המשפט אזהרות מפורשות ולאחר שהביעו בפני בית המשפט את חרטתם והצהירו שלא יעסקו יותר בתחום זה.

עוד מסר שמשוני, כי תוקירים שנעשו בידי השירותים הווטרינריים ובמשרד הבריאות אימתו, כי בבסיס ליד באר שבע נאספו 12 או 14 כלבים עזובים. שמונה מהם אותרו, ושבעה מהם מוחזקים כיום בהסגר. אחד נגנב. מהתחקירים עולה, אם כן, כי חמישה או שבעה כלבים החשודים כנגועים בכלבת עדיין לא אותרו, והם מעמידים את בעליהם וכל אדם שיבוא במגע עימם בסכנה חמורה. "3 רופאים ו־26 חיילים מאותו בסיס, שהשתתפו בתפיסת הכלבים, מוקדם, מקבלים כדרגע זריקות לכלבת", אמר שמשוני.

הופצו קסלתרוני החשוד ברצח אמנון בחשיאן בת"א

מאת אלי ברנר

צוות חקירה ביחידה המרכזית במשטרת מחוז תל־אביב הפיץ אתמול במערכות העיתונים ארבעה קלסתרונים שונים של החשוד ברצח המסעדן אמנון בחשיאן בסעדת השוואורמה שלו בפינת הרחובות אבן גבירול וז'בוטינסקי, לפני כשעה ימים.

ארבעת הקלסתרונים נעשו במשטרה על פי תיאור שמסרו עדי ראייה שהיו במקום בזמן הרצח. הרצח ידה בבחשיאן בראשו מטווח אפס, ממרק לשעת חצות.

המשטרה מבקשת מכל מי שמזהה או ידע משהו על החשוד, מתבקש להתקשר ליחידה המרכזית בתל־אביב, מפלג תישאול, לרפ"ק רחמים כהן, בטלפון 05-4544449 5455550.

פקיד בבית הדין הרבני לקח שוחד כדי לזרז מתן גט

מאת אלי ברנר

תובנית "כלבודק" בעדות 2 חשפה פרשיית שוחד בבית הדין הרבני בתל־אביב, בה כוחב גיסין פעל להקדמת מתן גט, תמורת שוחד בסך 500 ש"ח.

פקיד בית הדין הרבני בתל־אביב בעצר שלשום בערב בחשד כי קיבל שוחד מאזרח שביקש לזרז הליכים בבית הדין הרבני. לאחר שנראה מצולם בעת לקיחת הכסף, בתוכנית "כלבודק" ששודרה בערוץ 2, עצרה אותו המשטרה. בחקירתו הודה במעשה. אתמול הובא איש, יחיאל ביטון (51), להארכת מעצרו.

נציג המשטרה הציג בבית המשפט כמסמך בבית הדין הרבני, לפיו תיק סידור גט מאולמו של ביטון נכתב ונמסר ביום מ נפתח, בעוד שבמקרים אחרים הלפו חודשים שלושה ביום פתיחת התיק ועד למתן הגט בפועל.

נציג המשטרה, רפ"ק אורי ברא־אל, ביקש להאריך מעצרו של ביטון בשבעה ימים נוספים כדי לאפשר למשטרה לחקור עובדים נוספים בבית הדין הרבני, החשודים אף הם כי נטלו לשוחד. המשטרה הגישה לשופטת י. שבח רשימת שמות עובדים בבית הדין הרבני בתל־אביב אותם מבוזנתה לחקור.

ברשותו של ביטון מצאה המשטרה רשימת שמות של מי שנתנו לו שוחד או שחייבים לו, וגם אותם יש לחקור. המשטרה הביעה חשש שהוגרו המשוד יאפשר לו להשפיע על עדים ולתאם עמדות. השופטת שבח דחתה אפשרות למעצר בית, והאריכה את מעצרו של ביטון בארבעה ימים.

כפלים
ברכות חמות
לחברת חשמל
ולמנכ"ל מר משה כץ
לרגל הנחת אבן הפינה
למשרדיה החדשים בחיפה
שאו ברכה והצלחה

כפלי צ
ברכות חמות
לחברת חשמל
ולמנכ"ל מר משה כץ
לרגל הנחת אבן הפינה
למשרדיה החדשים בחיפה
שאו ברכה והצלחה

י. ציגלר
הנדסת חשמל 1976 בע"מ SIEMENS
שוכנים בלעדיים לתחומי: אנרגיה, אוטומציה, מערכות ליצור חשמל
טרנספורמטורים, מערכות תקשורת, טלקומוניקציה
ברכות חמות לחברת חשמל
ולמנכ"ל מר משה כץ
לרגל הנחת אבן הפינה למשרדיה החדשים בחיפה
שאו ברכה והצלחה

מטבחי לוגת
אולם תצוגה ומכירה:
רח' ברון הירש 11 בני-ברק
טל: 5791577 ,6182357
ברכות חמות
לחברת "אזורים"
ולמנכ"ל מר איתן סורוקה
לרגל חגיגות 30 שנה
המשך שגשוג ופריחה

לחברנו
שמואל ויהודית צדוק
ברכות חמות לנישואי הבן
אלי עב"ל שיר לי
בית "דבר"

לחברינו
עליזה ומוטי צפריר
מיטב הברכות בהגיע בנכם
רון למצוות
בית "דבר"

הוועדה הציבורית לחוק משטרה חדש

שר המשטרה, מר משה שחל, מינה ועדה ציבורית בראשות עו"ד חיים י. צדוק שתפקידה לגבש ולהציע חוק משטרה חדש. חברי הוועדה הם: ד"ר יהושע כספי, מר חיים קוברסקי, פרופ' מרדכי קרמניצר ועו"ד יעקב רובין.

הוועדה תבחן מחדש את התפיסה החוקתית והארגונית של משטרת ישראל ביחס למערכות שלטון אחרות ובשים לב לשינוי היעדים ודרכי הפעולה של המשטרה מאז קום המדינה, ועד היום. הבחינה תיעשה תוך התייחסות למכלול החוקים של מדינת ישראל ולהתפתחות החברתית, התרבותית והגיאופוליטית, ותוך עיון והשוואה למתכונות המקובלות במדינות נאורות.

הוועדה מזמינה יחידים וגופים המעוניינים להציג בפניה את דעותיהם ועמדותיהם בנושאים הנ"ל או הסבורים שיש בידיהם להרום לעבודת הוועדה - לפנות אל הועדה בכתב ולפרט בקצרה עיקרי הדברים שברצונם להציג. הוועדה תחליט, לאחר עיון בפניות אלה את מי תזמין להופיע בפניה.

נא לשלוח פניות כאמור עד יום כ"ה בתשרי תשנ"ה 30 בספטמבר 1994 לפי הכתובת:
הוועדה הציבורית לחוק משטרה חדש, ת"ד 291, תל-אביב 61002

חיים י. צדוק
יו"ר הוועדה

אלול תשנ"ד אוגוסט 1994

צדק (לא יותר מדי) וחוכמה

גם קשריהם, חוסכים סולידים ואלמנות ויתומים שיחקו קצת בבורסה, אבל רוב "המשקיעים" היו ספקולנטים מקצועיים. על כך הציבור מתקשה לעמוד ולכן יש סכנה כי קשריהם אמיתיים יזדעקו יחד עם נשיא התעשיינים, החייבים תיכון ושלום, בנקאים ועוד דוברים של שכבות המצוקה

מדי פרוים

על הכל משלמים מס: פטורות רק נסיעות לחו"ל והכנסות מהון. מנכ"ל האוצר אהרון פוגל לא הגזים איפא כשאמר השבוע, כי מיסוי הבורסה בשיעור של עשרה אחוזים ריאלי, הוא תיקון העוול הגדול ביותר שרוחש אחוזים במשק. פקידה או פועל שמשתכרים 2,000 ש"ח חייבים בתשלום מס בשיעור גבוה יותר מזה שיוטל על הבורסה: הברוזיה עשרות אלפים בבורסה, פסור. אין פלא כי המיליונר הסעודי עדנן חשוגי השקיע בבורסה בתל־אביב, כי אין עוד הרבה כהי־קודנו בעולם שבהם יוחזר מאות אלפים מבלי לשלם שום מס. אם יוטל מס (מע"מ) גם על נסיעות לחו"ל, מס שאמנם קל לעוקפו, הרי שבוטלו כמה מהעיוותים החמורים ביותר בארץ שבה יגל כמים משפט וצדקה כנחל איתן.

רק עדי־פנים יאמרו, כי המס על רווחים בבורסה אינו במקומו. המעטים שהתבטאו מאז יום שלישי נגד המס, הדגישו ש"העיתוי לא מתאים". למעשה, זו שלילת המס מעיקרו, כי איזה מועד מתאים? פעם הבורסה גבוהה ואין טעם למנוע הטלת ביצ־יהב; או שהבורסה נמוכה וכמובן שאין להוסיף מינרל שיצמצם את ההטלה; ואם אינה גבוהה מדי ולא נמוכה יותר על המידה, קל וחומר שאין להטיל מס מחשש להבהות משקיעים זרים. כמו חשוגי, למשל.

מעבר לשיקולים הרחבים של צרכים פיסקאליים וצדק חברתי, הבורסה עצמה זקוקה למס. כל שמועה או צל של שמועה מפי שר או מנכ"ל זה או אחר הורידה את השערים לשאול תחתיות. החשש מפני המס האיום הנורא יצר יותר תנודות בסדר חזק של הוריקן מכל *התפתחות כלכלית* או קונינקטוראלית, לבד מהשמועות על גילוי נפט. הטלת מס היתה גורמת ירידה תלולה חד־פעמית ותוך זמרמה היתה הבורסה מתייצבת. וכפי שלהתפטר ממשרה, למות מאיידס, או ללקות בצהבת אפשר רק פעם אחת, גם מס ריווחי הון ניתן להטיל פעם אחת בלבד. מי שהתפטר הוא מפוטר, מי שמת הוא מת ומס שנקבע נקבע. הטל חוזר זה. שמועות בדבר העלאת שיעורו לא יפחידו באותה מידה, כי הפחד של מהמרים הוא בפני גילוי החוסם (ראה להלן) יותר מאשר עצם אי־הרצון לשלם. אילו הישאר בתוקפו המס שנקבע לפני 30 שנה, הרבה עצבנות, מרידות חזעזועים היו נחסכים מהמשק ומן המשקיעים גם יחד.

אברהם שוחט אינו שר האוצר הראשון מבין ה־13 שהיו לנו שהעז לקפוץ למס קרים אבל נראה כי זהו הראשון שיעז להישאר בבריכה הצוננת. ביתי 1964 הטיל פנחס ספיר (קודנו לוי אשכול הנו, אבל לא החלים) מס בשיעור של 20 אחוז. התוצאה: שערי הבורסה ירדו הרבה מעבר למה שהתכוונו. החשש העיקרי בציבור היה מפני ריווח שמי על עסקאות, שבאמצעותו יוכלו השלטונות לחשוף מעלימי מס. מכיוון שהובטח כי הריווח על הרווחים לא יהיה שמי, ציפו בארצר כי תוך זמן קצר ישובו השערים לעלות. אבל העוזע לנוכח החוצפה למסות הון לא חלף, ומקץ שנה נכנעה הממשלה לדעת הקהל (העשיר) וביטלה את המס. רווקא יורם ארידור העז לגעת קצת בבורסה. היה זה במהלך מלחמת לבנון. מכיוון שהיתה זו "הצודקת במלחמות ישראל" (בגין) מצאו שלמעגה אפילו בקודש הקודשים של הליכוד, הבורסה, מותר לגעת. המס המבני היה בשיעור של שני אחוזים מערך מכירת ניירות־ערך, כלומר מס לא על הרווח אלא על המחזור. כשפג תוקפו, הניחו למס להתבטל מעצמו מכיוון שמן הראוי שהמלחמה הצודקת ביותר תתבטא גם בכלכלה הנכונה ובהטבה עם העם.

רוב הפוליטיקאים והכלכלנים תובע זה מכבר את הטלת המס, אבל חשבונאות אקלטורלית עיכבה את הטלתו. גם קשריהם, חוסכים סולידים ואלמנות ויתומים שיחקו קצת בבורסה, אבל רוב "המשקיעים" – רוב מכחינת הסכומים ולארזווקא מכחינת מידשם התושבים – היו ספקולנטים מקצועיים. מלוא אי־הנכונה בקשר להרכב הסוציאלי של המשחקים התמצה בשאלתו של חיים יבין ב"מבט" של יום ג' כשהעיר, כי מס של עשרה אחוזים אמנם אינו פוגע הרבה בעשירים, אך מה יהיה על קשריהם שמתקיימים משכר המינימום? זו אותה האיזולת שבאה לידי ביטוי באוקטובר 1983 כשח"כ אברהם שפירא תבע בעת משבר המניות לחשוב על האלמנות והיתומים שהשקיעו במניות. שכחו שאם גם נמצאו חסרי בעלים ואבות בין המשחקים בבורסה, "השקעותיהם" היו בסדרי גודל של *פרוטות לעומת אנשי* חוגו של ח"כ שפירא שזרקו לקאזינו מיליונים. הסדר שפירא אמנם היטיב פה ושם קימעה עם קשריהם של יבין, אך היטיב בסיטונות עם שפירא ושאר חלכאים וגרכאים. על הכול זה הציבור מתקשה לעמוד גם עתה ולכן יש סכנה כי קשריהם אמיתיים יזדעקו יחד עם נשיא *התעשיינים*, *הרכים* רן תיכון, סילבן שלום, בנקאים ועוד דומים של שכבות המצוקה. כדי להגן על חוסכים סולידים קטנים באמת נקבע, כי קופות גמל, תוכניות פנסיה וכן קרנות השתלמות יהיו גם להבא פטורות ממס ריווחי הון.

החשש בפני תגובות הציבור הניע גם את ראש הממשלה להתבטא נגד המס על הבורסה אבל התנגדותו "כל עוד אני ראש ממשלה", לא מנעה בסופר־שלדבר את הטלת המס. את התנגדותו טילק שר־האוצר בשיחות בסוף השבוע, אבל לאמיתתו של רבין נגרם נזק. מלכתחילה לא ברור למה התבטא בענייני בורסה, שרבים מרי הקפיצו ו/או הורידו אותה בהדרעותיהם. הוא עצמו, כשם שאינו חייב לחוות דעתו בסדרי התורנות ב"איכילוב" ו"הדסה" או בשאלת סניגוריו של אריה דרעי, מוטב היה לו להשאיר את שאלת מיסוי הבורסה לשר־האוצר ונגיד הבנק. כמובן שהצדק היה עמו כשאמר לאחר מעשה, כי בענייני פיזות ומיסוי אי־אפשר לומר את האמת במלואה, אך כפי שלוי אשכול נהג לומר, לכדי שחיקה של שתיקה עדיין לא הגיע ערך התצלותו.

ספק אם היה צודק בסגירת הקאזינו עד יום ראשון הקרוב. בהדמגריות כאלה, מוטב לנהוג כאילו שום דבר דרמטי אינו מתחולל ועולם כמנהגו נוהג. עלי־פי ההיגיון, אין שום סיבה לרוץ ולמכור ניירות ערך. המס יוטל רק החל מ־1 בינואר 1995 והיום הקובע למדידת רווח הון יהיה ה־31 בדצמבר. גם מי *שחושש* לנספו, מוטב שיקוה לעליות שערים עד הסילבסטר, ורק בו ביום שיחליט למכור או לא למכור. אבל למכור ביום ראשון תוא *טיפשות מוחלטת*.

באוצר ניטש ויכוח אם לגבות עשרה אחוזים מהרווח או שיעור גבוה יותר מן המחוור. רבים, בהם יודם גבאי הממונה על הכנסות המדינה, צידדו. במס על המחוור בוזכים את היטל אריזור שלא גרם זעזועים בבורסה. אחרים אמרו שצריך מס יותר גבוה על הרווח תוך קיזוז הפסדי הון שמהמר הפסיד. התוצאה האחרונה היא "הצודקת" ביותר אבל הקשה מכל לביצוע. היא תחייב התחשבנות מסובכת שבמהלכה יצטרכו הנישומים להודות. וכאמור, חוזרת שם, כתובת המסמר: טלפון אצל המובסים, מפקידה קשריהם המתקיימים מקיצבת ביטוח־לאומי ובכל זאת משחקים עם חצי מיליון בבורסה. לכן העדיף האוצר אגוניזמיזת וכי הבנקים או הברוקרים יגבו את המס במקור. כאן תיפתח חזית לא קלה: המגבים במקור יחבעו עמלה מסוימת שכר "הפיכתם לגובי מס". אם האוצר לא יעמוד על שלו, חלק מהסכום הנגבה יישאר בידי מוכסיו הנאמנים.

שר האוצר החליט שלא לפעול באמצעות צווים כי אם להביא את העניין כולו לכנסת. לפי מערך הכוחות, לא צפויה התנגדות קשה אלא אם פטרון זה או אחר לאלמנות ויתומים יישבר ליבו בפני מצוקתם ויצביע נגד המס. כדי לעקוף כל שיברון לב, מתכוון האוצר להגיש את מערכת הצעדים הפיסקאליים כחבילה אחת. אם לא יאושר מס ריווחי הון, שעומר להחביים כחצי מיליארד ש"ח, ייגנזו גם ההקלות במיסוי (הפחתת דמי ביטוח לאומי, צימצום ההיטלים על מלט לבן, ציוד משרדי, חלקי חילוף לרכב ועוד) ובפיקוח על מסבעדוץ שנלוחים אליו. מנהל אגף מכס ומע"מ, אברהם זיוף, סובר שכמחצית ההפחתה במסים עקיפים תגיע לציבור הקונים אבל אף אם זה יתגשם, רוב ההקלות הן לטובת בעלי האמצעים. אף נציגי אלמנות ויתומים יתקשו איפוא להצביע נגד העיסקה כולה. ■

דוד פדהצור

שקרים אמיתיים

גם בבורסה של "סימנים קלילים" ו"איתותים חיוביים" מן המשא־ומתן עם סוריה לא אומרים לציבור את כל האמת

בעייני פיזות ומיסוי, אומר ראש הממשלה, אין לצפות ממנו ומשר האוצר לומר את כל האמת. מכאן משתמע, שבכל שאר *התחומים מחייבים* ראש הממשלה והשרים לומר לציבור את כל האמת. אבל מי שוזכר, שאך לפני שנה, בעיצומו של המשא־ומתן עם אש"ף, חזר והצהיר ראש הממשלה; שלא יהיה מו"מ עם אש"ף, יודע שגם בתחום המדיני מוגזם לצפות מראש הממשלה לומר את כל האמת.

דינו של ראש ממשלה שאינו אומר את כל האמת נחרץ סופית בקלפי, אבל אמיתותו מתברסמת כל אימת שהוא אינו עומד בדיבורו או מתכחש להבטחותיו. אין דומה "שקר לבן" בעייני ממון ל"שקר לבן" בענייני ביטחון. בשני התחומים מוטב שלא לומר דבר, אם אי־אפשר לומר את כל האמת. מותר לראש ממשלה לשנות את דעתו ולנמק את החלטתו מאשר להסתמך על "זכות" שלא לומר את כל האמת. אימוץ "שקרים לבנים" בגרמה ממשלתית יכשיר הפרת גזרמות מוסריות גם בתחום הפרט:

לא בכל התחומים ולא בכל המצבים מחויב הציבור לדעת את כל האמת. משא־ומתן בעניינים מדיניים־ביטחוניים אינו יכול להתנהל ברלתים פתוחות ולעיני כל העם. באותה מידה אי־אפשר להפקיר את הציבור לשמועות ולהערכות מפי "מקורות" ו"גורמים", *בכירים יותר ובכירים פחות*, כפי שקורה בכל מה שקשור במו"מ עם סוריה. כך לא מכשירים את הציבור לקראת ההכרעה העתידה, אלא מערערים את שאריית האמון שנותרה בראש הממשלה ובהנהגתיו, לפני הבחירות ולאחריהן.

ביקורו האחרון של וורן כריסטופר הניב גם הפעם מסע של דיסאינפורמציה, בניצוחם של "מקורות מדיניים ישראלים, אמריקאים, מצרים, ירדנים, לבנוניים ואיטלקיים. הערכה המשותפת לכולם היתה, שהוויכוח בין ישראל לסוריה מתמצה עכשיו רק בלוחדזמנים לנסיגה ישראלית מלאה ובשלבים מן הגולן.

אפשר להשתגע מן הגירסאות הסותרות חדשות לבקרים. אחת טוענת, כי סוריה דרשה להשלים את הנסיגה תוך חצי שנה, התפשרה לשנה והיום מסכימה לשנתים, בעוד שישראל דורשת שלוש שנים. שניה טוענת, שאסד "הגמיש את עמדתו" ועכשיו הוא מסכים לנסיגה תוך חמש שנים, לעומת דרישתה של ישראל לשמונה שנים. שלישית טוענת, שכריסטופר גיבש הצעת־פשרה לנסיגה ישראלית מכל הגולן תוך ארבע שנים. רביעית טוענת, שבטיחות הסכם שלום בין ישראל לסוריה כבר *התחייבה ישראל* לנסיגה מכל הגולן. עד שבא שר החוץ הסורי, הכניס סדר לבורסת השמועות והגיר־סאות הודיע, שסוריה דורשת נסיגה מלאה תוך כמה חודשים ולא תוך כמה שנים.

אי־אפשר לדעת מי מן הגירסאות משקפת את האמת הסורית־ישראלית ומי מהן גרמה לראש הממשלה להבטיח ב"סימנים קלילים המצביעים על רצונה של סוריה להתקדם במו"מ לשלום". אלמלא היה הנושא רציני, היה אפשר לראות בהתבטאות הקלילה הזאת *של* ראש הממשלה כאילו היא לקוחה ממערכונם *של* הגששים *על* "הקפיטריה בטבריה". ראש הממשלה הקפיד לומר, שהוא "לא נשמע אופטימי", אבל שרים דיברו, לאחר ישיבת הממשלה, על "איתותים חיוביים" חוזרו והטמטמו על השיחות בטלוויזיה של פנישת רבי־חוסיין בעקבה כערות לכך שאסד מכין את רעת הקהל בסוריה לשלום עם ישראל. גם ראש הממשלה חזר ואמר, שהשידוח הזה הוא "התחלה טובה". אבל זה רק חלק מן האמת, לא כל האמת.

עכשיו מתברר, שה*התפעלות מה"פתיחות" של התקשורת* הסורית היתה מוקדמת מדי. לפי דיווחו של הסופר המדיני של "הארץ", בהערכה שהוכבה במרכז למחקר מדיני של משרד החוץ, ציין שהטלוויזיה לא העבירה את סקס התחתיה בוושינגטון בשידור חי, אלא בכתבה ערוכה. נאומי רבין וחוסין לא שודרו בקולם, אלא כדיווח מפי קריין סודי. סיקור הטקס לווה בפרשנות בעלת מגמה שלילית. רדיו דמשק דיווח על סיסת חוסין מעל "פלסטין הכבושה". גם ביקורו של כריסטופר הוגדר כביקור ב"פלסטין הכבושה". עכשיו נותר רק לברוק מי הטעה את ראש הממשלה, ובעקבותיו את נשיא ארה"ב, לראות בסימן־שלא־היה סימן חיובי מצד אסד.

בשיחה ל"ניו־יורק טיימס" היה השבוע כריסטופר אופטימי יותר מבעבר בדבר האפשרות להשגת שלום כולל בין ישראל לשכנותיה בסוף שנת 1996. לדבריו, סוריה וישראל "חצו *את המחסום הפסיכולוגי* ועכשיו הם דנו בנושאים קונקרטיים: מהות השלום, נסיגה וביטחון". צריך להניח שכריסטופר אומר כמעט את כל האמת. מה שהוא מחסיר לומר בשמו המפורש, אומר "פקיד מימשל בכיר במסוסו של כריסטופר", שהצדדים "חדלו לשחק במשחק פסיכולוגי, שבו כל צד התחמר ותבע שהצד השני יעשה את הויתור הראשון". עכשיו, אומר כריסטופר, "יש להם (לסוריה ולישראל) הרבה מה לעכל".

בינתיים, ועד למסעו הבא של כריסטופר, ימשיכו להלעיט את הציבור ב"סימנים", "באיתותים", בחצאי אמיתות, אם לא בשקרים, בלי להתחשב בכושר העיכול שלו. לא אותת התברר, כי הבחשות ישראליות רשמיות רק אימתו חששות שמרובר בשקרים אמיתיים. במשחק הפסיכולוגי שנועד להכשיר את הלבבות בישראל ל"ויתורים מכאיבים" קשה למצוא סימנים של אמת, או ל"ויתורים מכאיבים" קשה למצוא סימנים של אמת, אם אתה מגיע למסקנה שרבים המשימים עצמם מומחים לרמב"ם – כשהם מרירים עצמם בכורע ובמכתן מכל "חוכמות חיצוניות" (ומגמה זו הולכת ומתחזקת בעולם החרדי ואף הדתי־לאומי) – בעצם אינם מסוגלים כלל להבין את הרמב"ם על בוריו, מחוסר השכלה כללית.

כשנפטר בנו בכורו אדר, שהיה פרופסור לרפואה ב"הדסה" (ואחר־כך נפטר גם בנו הצעיר אלחנן, שהיה פרופסור למתמטיקה באוניברסיטת באר־שבע) שאלתיו אם אטון כבד כזה אינו מערער אמיתות יסוד על החיים. תשובתו היתה: זו הרזגמה של מהות החיים. במובן מסוים זה שייך לגורמה של החיים. אף־על־פי שבדוב המקרים אנו רוצים שהבנים יקברו את הוריהם ולא שהורים יקברו את בניהם, גם זה קורה, במסגרת המציאות הטבעית. או כפי שנהג לומר על תופעות קשות, "עולם כמנהגו נוהג". "איני אומר זאת כפילוסוף", הסיף, "אלא אלה הם החיים ואם אינך רוצה בזה – אתה יכול להתאבד, אם אינך משלים עם כך שאתה חי בעולם הנורא הזה – תתאבד!". זאת אף שבספרו הוא מעיד על עצמו ש"אפילו בחלום לא חשבתי על כך".

עתה הלך לעולמו, אף שהתרגלנו לראות בו מין תופעת טבע, שעימה נוחה לעד. הוא היה ללא ספק התגלמות הגניוס היהודי (מושג שאת קיומו שלל ליבוביץ) בצורה מרבות וחריפה, כפי שידענו אותה בדורות האחרונים בהיכלי התורה של מזרח־אירופה ובדרום־אמריקה בכמה מהיכלי המדע.

בפעילותו הענפה עורר והתסיס את חיי הרוח והתרבות כמיטב מסורת החשיבה, הכתיבה והעשיה של גדולי ישראל בעבר, ואין ספק שעוד שנים הרבה נתרפק על תורתו, שהיא לרבים־רבים סם חיים.

הכותב הוא מחבר הספר "ישעיהו ליבוביץ על עולם ומלואו – *שיחות עם מיכאל ששרי*". ■

אם אינך משלים עם החיים בעולם הנורא הזה – תתאבד!

מי שבימל את דברי פרום' ישעיהו ליבוביץ במחי יד חמא קודם כל לעצמו ומוטב שיחרהר בדברים במלוא כובד הראש, כפי שעשה אומרם בכל יום תמיד

מיכאל ששר

פגישתי האחרונה עם פרופסור ישעיהו ליבוביץ ז"ל, שאותו הכרתי מלדתי, התקיימה ביום שלישי השבוע, כמה ימים לפני כן פרסמתי במוסף הספרים של "הארץ" רשימה על הרב אברהם יצחק הכהן קוק, בעקבות ספר שהופיע על ההגנה הרגול. ליבוביץ צילצל אלי, בענותנות, כדי להחמיא לי ואמר שגם הוא כתב "דברים רומים" על הרב קוק, שאת משנתו ההגותית שלל מכל וכל. הוא הזמין אותי לביתו ובחדר העבודה הצנוע ועמוס הספרים, שבו נפגשנו פעמים הרבה, שוחחנו על דא ועל הא. סיפרתי לו שספרנו – "ישעיהו ליבוביץ על עולם ומלואו" – עומד להופיע באנגלית בארה"ב (לאחר שכבר התפרסם בצרפתית ובגרמנית, נוסף, כמובן, לעברית) ובתגובה אמר: בפרקים שבהם אנו דנים בנושאי הגות (יהדות, נצרות, מוסר, רפואה וכו') אין צורך לשנות דבר, אבל דומני שעליהם לשנות את פרק הפתיחה, שבו אנו עוסקים בגושא הפוליטי. לא האמנתי, כך אמר, שיצחק רבין ישנה את דעתו ויקוט מדיניות כזו שהוא נוקט כיום כראש ממשלה, וכמובן שאני מברך אותו על כך. אבל מפני שכל השנים ביקרתי את מדיניות ממשלות ישראל (וכך גם בספרנו) ועתה השתנתה מדיניות זו, עלי להודות בטעותי.

קבענו שניפגש "בשבוע הבא" והנה, התברר שגם ליבוביץ אינו חי לבצוע ולקח אותו האלקים, אף שתורתו, החצובה כמצור חלמיש, תלוה אותנו עוד שנים הרבה.

לי אישית היה ליבוביץ הרבה יותר מאשר מורה רוחני דגול שהשפיע עלי – כמו על רבים מאד – השפעה עמוקה בתחומים רבים. את ספרו "הערות לפרשיות השבוע" (איזה שם צנוע!) הקריש לי וכתב "למיכאל ששר, ידיד נפש" ורק מי שמבין ויודע מה משמעותו של ביטוי זה בעולמה של היהדות, יעמוד על מידת הקירבה הרעיונית, הנפשית, שהיתה בינינו. אני זוכר שלאחר מות אברמורי, ד"ר שמעון שרשבסקי, שהיה גם הוא מיודד וקרוב לליבוביץ, כתבתי לו שאני חש כאילו שהקירבה בינינו עוד גברה והעמקה – בזוראי מצדי – ל"אהבה רבה".

במשך שנים ניהלנו בינינו שיחות על כל גושא שבעולם. במהלך חודשים רבים חייתי את ליבוביץ בצורה אינטנסיבית מאד. הוא הריץ גם בכבני משפחתי, אשתי וילדי, שבאו איתי לעתים לביתו, כדי שיהיו עדים לגאון וילמדו תורה מפיו של אדם גדול, שהשכלתו ותגותו חבקו דרעות עולם, לקיים מה שנאמר "והיו עיניך רואות את מוריך". לפעמים נבהלו הילדים מן הגערות שגער בי ליבוביץ במהלך שיחותינו – מבלי שהיתה בהן כוונה רעה כלשהי – אבל הדבר לא גרע מעוצמת החוויה שלהם.

בלבתי בדרך, בשובבי ובקומי, היו צצות במחי שאלות משאלות שונות ובעיות מבעיות שונות, ומיד שאלתי את עצמי: מה הוא היה אומר על כך? ובכל פעם שהצטברו אצלי כמה שאלות, מכל תחומי החיים (הזל בנושאי דת ומדינה, עבוד לבעיות העם היהודי בעבר ובהוה וכלה בבעיות רפואה, המתת חסד, קלגנע, ספרות ומדע, אישים ונושאים אישיים) ביקשתי פגישה. תמיד נענייתי בעין יפה והשיחות, אפילו היו סוערות, התנהלו ברוח טובה, כשאני יושב לפניו כשומע לקח, אבל גם כמי שלעתים מעז פנים ואינו חושש *לחלוק על דבריו הקשים*. זה היה קשה ומכאיב לעתים לשמוע את דבריו ולא פחות קשה ומכאיב לקראם אחר־כך, שוחר על גבי לבן, אבל ביקשתי להעביר את המסר שהיה בדבריו של אחד מאישי הרוח הבודדים בחברתנו, שהתריעו בשער, השכם והערב ובלא כחל וסרק, בלא מורא ובלא משוא פנים. הדברים, *למרות חריפותם*, נאמרו כשהם יוצאים מן הלב – לב מלא דאגה – מתוך תקוה שייכנסו אל לב הזולת ויפריעו – ולו במקצת – את השלוה ואת השאננות הבכים בכולנו. קל, קל מאד היה זה לבטל את דבריו במחי יד, כעצת היצר הרע – אם לא בשל תוכנם הנוקב, כי אז בוודאי בשל הסגנון הליבוביצאני הוריקי ("דיסכתל", "יהדונאצים", "פרוטסטוציה של הדת"), אבל מי שעשה כן חטא קודם כל לעצמו ומוטב שיחרהר בדברים במלוא כובד הראש, כפי *שעשה* אומרם בכל יום תמיד.

בסוגיה זו יכול אני להעיד על מעשה שהיה: ב־1972, בעת שהותי בניו־יורק, זכיתי לארח את הליבוביצים בביתי בשבת. כיהנתי אז כקונסול ישראל ב"עיר היהדות הגדולה בעולם" והייתי חבר באחת הקהילות הגדולות והחמות בעיר. פניתי איפוא לגשיא בית־הכנסת של אותה קהילה, שם נהגתי *להתפלל*. *הצעתי לו להזמין* את אדוני השותב לשאת את דברו לפני חברי הקהילה. זה סמך על המלצתי ונענה ברצון. בשבת בבוקר, בלכתנו שנינו, ליבוביץ ואני לבית־הכנסת הגדול – שבו מתפללים מאות אנשים ונשים מסלתה ושמנה של *יהדות* ניו־יורק – פניתי אל ליבוביץ ואמרתי לו: אנחנו בארץ מכירים אותך, זאת דעותיך. לא כן כאן. במסותא ממך, האנשים שבפניהם תרבר הם יהודים חמים ואוהבי מרינת ישראל. אל תדבר בגנות ישראל ואל תהרוס את היקר להם. ליבוביץ שתק ולא הגיב. כשהגיעה שעתו *לעלות לבימה* ולשאת את דבריו (*באנגלית טובה*), הסתכל רגע אחוך בקהל שומעיו, כפי שהוגג לעשות תמיד כגאום בחסר היודע את מלאכתו – גרם שקט מוחלט וציפייה – ואח"כ פתח ואמר:

"ווטרגייט (זו היתה הפרשה בעיצומה בארה"ב), היא כאין וכאפס לעומת מה שקורה במרינת ישראל" (בשל מדיניות הכיבוש בשטחים – מ.ש.).

את מסרתו, כפי שהוא הביגה, השיג ללא־ספק. הפיגוק והסלחנות שמעניקים יהודי אמריקה למרינת ישראל ולעומדים בראשה – שלא בצדק לדעתו – היו כלא היו בך רגע. אבל מיד לאחר התפילה בא אלי נשיא הקהילה ואמר: מה עשית לי? הדרצאה עלולה לעלות לי בכס הנשיאות.

אבל אין צורך לומר שלא רק בסאו של נשיא אותה קהילה לא היה מעניינו של ליבוביץ, אלא אף לא בסאו־הא ולא היתה לו אלא האמת שלו. כך יכול היה, אפילו לאחר שעבר מזמן את גיל גבורות, לקום בריש גלי ולהפגין יחד עם סטודנטים ערבים ואנשי שמאל קיצוניים נגד רצח ילדים ערבים בשטחים, הפגנה הדורשת באומדה השורדת בצימודיות היהדות אומץ לב שרק מעטים מאתנו התברכו בו.

הוא עמד על דעותיו ולא שעה לעצותיהם של הקרובים אליו שביקשו, בכיכול לדעתו, להיות דודשי טובתו, משום שבממלכת הדוח אין לעשות פשרות ואין לשנות דעות בלא בחינה מתמדת ומעמיקה. כך היה נתון לעתים קרובות בחילוקי דעות גם עם אשתו גרטה ועם אותנו נחמה (אך רומני שפתות עם ילדיו ועם נכדיו). אבל לכרות והפצרות, לא הצליחו הן ולא הצליחו ידידיו הרבים להניז אותו מעמדתו ולגרום לכך שידבר את דבריו.

הנוחו הדתית של ליבוביץ מתבטאת *על הקביעה* חוזר משמעית שהיהדות עיקרה קיום *על המצות* ולא האמונות והדעות, שעליהן אין הסכמה כללית בין ההוגים במהלך הדורות. קביעה זו עודדה ומעודדת עד היום את התנגדותם של רבים, הרואים בה "נזק" ו"סכנה" שעלולים לגרום אנוחנו בארץ מכרים אותך, זאת דעותיך. לא כן כאן. במסותא ממך, האנשים שבפניהם תרבר הם יהודים חמים ואוהבי מרינת ישראל. אל תדבר בגנות ישראל ואל תהרוס את היקר להם. ליבוביץ שתק ולא הגיב. כשהגיעה שעתו *לעלות לבימה* ולשאת את דבריו (*באנגלית טובה*), הסתכל רגע אחוך בקהל שומעיו, כפי שהוגג לעשות תמיד כגאום בחסר היודע את מלאכתו – גרם שקט מוחלט וציפייה – ואח"כ פתח ואמר:

"ווטרגייט (זו היתה הפרשה בעיצומה בארה"ב), היא כאין וכאפס לעומת מה שקורה במרינת ישראל" (בשל מדיניות הכיבוש בשטחים – מ.ש.).

את מסרתו, כפי שהוא הביגה, השיג ללא־ספק. הפיגוק והסלחנות שמעניקים יהודי אמריקה למרינת ישראל ולעומדים בראשה – שלא בצדק לדעתו – היו כלא היו בך רגע. אבל מיד לאחר התפילה בא אלי נשיא הקהילה ואמר: מה עשית לי? הדרצאה עלולה לעלות לי בכס הנשיאות.

אבל אין צורך לומר שלא רק בסאו של נשיא אותה קהילה לא היה מעניינו של ליבוביץ, אלא אף לא בסאו־הא ולא היתה לו אלא האמת שלו. כך יכול היה, אפילו לאחר שעבר מזמן את גיל גבורות, לקום בריש גלי ולהפגין יחד עם סטודנטים ערבים ואנשי שמאל קיצוניים נגד רצח ילדים ערבים בשטחים, הפגנה הדורשת באומדה השורדת בצימודיות היהדות אומץ לב שרק מעטים מאתנו התברכו בו.

ליבוביץ היה לא רק הוגה בהיר מחשבה ואמן הניסוח, אלא גם פרגוג ממדרגה ראשונה. בספריו ובהרצאותיו הוליך את שומעיו־קוראיו, בעל־פה ובכתב, צעד אחר צעד אל המסרה, אפילו היתה זו מלכתחילה קשה ולעתים אף קשה מאד, בהדרכתו מתבהרות והולכות הסוגיות שבהן דן, לדפעם תוך אקטואליזציה של הדברים והבאת דוגמאות מן החיים. למקרא דברי פרשנותו המקיפים – למשל על הרמב"ם – אתה מגיע למסקנה שרבים המשימים עצמם מומחים לרמב"ם – כשהם מרירים עצמם בכורע ובמכתן מכל "חוכמות חיצוניות" (ומגמה זו הולכת ומתחזקת בעולם החרדי ואף הדתי־לאומי) – בעצם אינם מסוגלים כלל להבין את הרמב"ם על בוריו, מחוסר השכלה כללית.

כשנפטר בנו בכורו אדר, שהיה פרופסור לרפואה ב"הדסה" (ואחר־כך נפטר גם בנו הצעיר אלחנן, שהיה פרופסור למתמטיקה באוניברסיטת באר־שבע) שאלתיו אם אטון כבד כזה אינו מערער אמיתות יסוד על החיים. תשובתו היתה: זו הרזגמה של מהות החיים. במובן מסוים זה שייך לגורמה של החיים. אף־על־פי שבדוב המקרים אנו רוצים שהבנים יקברו את הוריהם ולא שהורים יקברו את בניהם, גם זה קורה, במסגרת המציאות הטבעית. או כפי שנהג לומר על תופעות קשות, "עולם כמנהגו נוהג". "איני אומר זאת כפילוסוף", הסיף, "אלא אלה הם החיים ואם אינך רוצה בזה – אתה יכול להתאבד, אם אינך משלים עם כך שאתה חי בעולם הנורא הזה – תתאבד!". זאת אף שבספרו הוא מעיד על עצמו ש"אפילו בחלום לא חשבתי על כך".

עתה הלך לעולמו, אף שהתרגלנו לראות בו מין תופעת טבע, שעימה נוחה לעד. הוא היה ללא ספק התגלמות הגניוס היהודי (מושג שאת קיומו שלל ליבוביץ) בצורה מרבות וחריפה, כפי שידענו אותה בדורות האחרונים בהיכלי התורה של מזרח־אירופה ובדרום־אמריקה בכמה מהיכלי המדע.

בפעילותו הענפה עורר והתסיס את חיי הרוח והתרבות כמיטב מסורת החשיבה, הכתיבה והעשיה של גדולי ישראל בעבר, ואין ספק שעוד שנים הרבה נתרפק על תורתו, שהיא לרבים־רבים סם חיים.

הכותב הוא מחבר הספר "ישעיהו ליבוביץ על עולם ומלואו – *שיחות עם מיכאל ששרי*". ■

هكذا من الاصل

רמת אפעל או דמשק

אמיר נתן

שבוע צינן שמעון פרס שוב את רוחם של אוהביו במפלגת העבודה, כאשר החליט לבטל את מסיבת יום ההולדת ההמונית שתיכננו לכבודו ברמת אפעל. הניתוק הרשמי לביטול היה לוח הזמנים הצפוף של שר החוץ. מקורבי פרס אחזו גם בניתוק נוסף – החשש שמא המסיבה רבת המוזמנים ותיהפך לאירוע ראמחתני ונוצץ מדי. חברי "מסדר פרס", שארגנו את האירוע, אברהם כדיעה, אלחנן ישי וחיים כהן, באלצו לעמול על ביטול אלפי ההזמנות, אבל הפעילות הזאת אינה זרה להם בחודשים האחרונים. המתיחויות הקשות שבין שר החוץ לראש הממשלה הכניסו לסכנות קרבית את גרזרי מחנה פרס, אבל פקודת התזזה איחרה לבוא. כינוסים שעמדו להתקיים בוטלו ברגע אחרון ולפני שבועיים, לאחר ה"ברגזו" הגדול עם ראש הממשלה, שהב נבלמו אוהדי שר החוץ שעמדו לקיים "קבלת פנים" בשערי גתב"ג עם שובו מקפריסין.

לאחר כחמישה עשורים בפוליטיקה הגיע שמעון פרס למצב ששולי האהדה שממנה הוא נהנה במפלגתו יכולים לפרנס לא מעט פוליסיקאים. ככה זה בחיים – היו זמנים שבהם רדף אחר הציפור הכחולה הזאת, והיא היתלה בו. כיום, כשהיא בכף ידו, אין לו עוד הנפץ בה. היא לא תסייע לו להיחלץ מן המלכוד שאליו נקלע. לאן תישא אותו האהדה הזאת? איזו מתנה יקנו האוהדים ליום הולדתו? את הפריימריס לראשות הממשלה? את הנצחון על יריבו האותיק יצחק רבין? אדם כמוהו לא איבד גם בגיל 71 את יצריו הפוליטיים ואפשר לנחש, שבאזני חבריו הקרובים הוא שופך לא אחת את לבו הכבד על רבין, והדילמה קשה – תהליך השלום או התמודדות, חתירה לרמשק או ללשכת ראש הממשלה, הבלגה וטיפוח יחסי עבודה מתקבלים על הדעת עם יצחק רבין או הפגנות אהדה ומסיבות המוניות.

סיור אלים במועצת הפועלים

ועד שתתפנה הזירה, ממתינים השניים האוחזים בפוטנציאל רבין־פרס של שנות האלפיים. ביניתיים ממאנים חיים רמון ויוסי שריד לספק את התאוותה לקרב "הגוף" של צמד המתאגרפים הבא על הבמה הפוליטית, ומגלים כושר איפוק מרשים. ובכל זאת, אפשר למצוא פה ושם סימנים לכמה שנקרא פעם "סיורים אלימים". כזה היה המאבק על מועצת פועלי ירושלים, שהסתיים כשבוע שעבר בתיקו זמני בין רמון לשריד.

מערכת הבחירות למועצת הפועלים היתה המה וצמודה. בראש רשימת העבודה עמד המזכיר היוצא שמעון צוריאלי ובראש רשימת רם התייצב איש מפ"ם דני בן שטרית, אחיו הצעיר של פעיל השכונות דדה בן־שטרית. הבחירות הסתיימו ביתרון לצוריאלי, אמנם יתרון קטן – שלושה רבעי אחוז בסך־הכל – אבל אנשי רם תבעו דוטציה בראשות מועצת "בתמרה לתמכת קואליציה ואיימו לחבור לליכוד, אם תבייעתם תיענה בשלילה. לא זו בלבד, אלא שהמשא ומתן בירושלים ניטש והתמשך שבועות רבים עד לצהרי ועידת מועצת הפועלים, שנועדה להסתיר את המזכיר החדש, כשאנשי רם מחזיקים את הקואליציה עם העבודה כ"בת עזובה" להסכמים עם מפלגת העבודה במועצות פועלים אחרות. יש להניח שהמו"מ היה מסתיים אחרת אלמלא היה צוריאלי חבר קיבוץ ושותף לדרך של חיים רמון במפלגת העבודה ובחוג "הכפר הירוק".

בשלב האחרון של המשא־ומתן שנמשך, כאמור, עד לצהרי הוועידה ביום רביעי בשבוע שעבר, ניטש המאבק על סעיף הדוטציה בין צוריאלי לבן־שטרית. בישיבה שהתקיימה ערב כינוס הוועידה סיכמו רמון, מזכ"ל העבודה נסים זוילי, יו"ר מפ"ם חנן ארז וציג ש"ס, לדחות את הסכרעה. על־פי הסיכום היתה הקואליציה של העבודה ורם אמורה להסתיר את צוריאלי למזכ"ל, ולדון שוב בשאלת הדוטציה בתום השנה השלישית לקדנציה. החלטה על דוטציה, נאמר בסיכום הפורום הבכיר, תחייב את רם לוותר על חמישה אגפים מרכזיים במועצה ולהסתפק בשני אגפים בלבד.

סיכום זה פתח מחדש שכם בתוך רשימת רם. ההחלטה על חלוקה מחודשת של התיקים בין רם לעבודה במקרה של דוטציה עוררה את זעמם של אנשי רצ. רן כהן אף העלה נשכחות מן המשא־ומתן בקדנציה הקודמת, אז הערימה מפ"ם על רצ והתכחשה להבטחות מוקדמות בין הסיעות. שמן על מדורת אי־ההבטחות הפנימיות בסיעת רם שפך מכתב ששלח זוסי שריר, ללא תיאום מוקדם עם חיים רמון. במכתב קובע שריר, בניגוד לסיכום המוקדם של הפורום הבכיר, כי מרצ ראוה בדוטציה תנאי בל־יעבור.

בשיא הוויכוח, שנמשך שעות מאחורי הקלעים של הוועידה, איימו אנשי מרצ לפוצץ את הסכם ולהצביע נגד העבודה. הערות של אורנן יקותיאלי, איש רצ ומנהלי המו"מ מטעם רם, כנגד החתיים, עוררו את זעמו של נציג ש"ס חבר הוועדה המרכזת, יהודה אבדן, אשר טלפן לחיים רמון והתאונן באזניו על התנהגות אנשי מרצ. בתגובה, הודה רמון לנציגיו ברשימה להצביע עם סיעת העבודה, גם אם הדבר יגרום פיצול ברשימת רם, ואף איים כי לא יגיע לוועידה. ברקות האחרונות שלפני ההצבעה על הסכם הקואליציוני התפלל אנשי מרצ החליטו להצביע בעד נוסח הסיכום המוקדם, נוסח המציג את הדוטציה בעצם כאפשרות בלתי־ראלית. ■

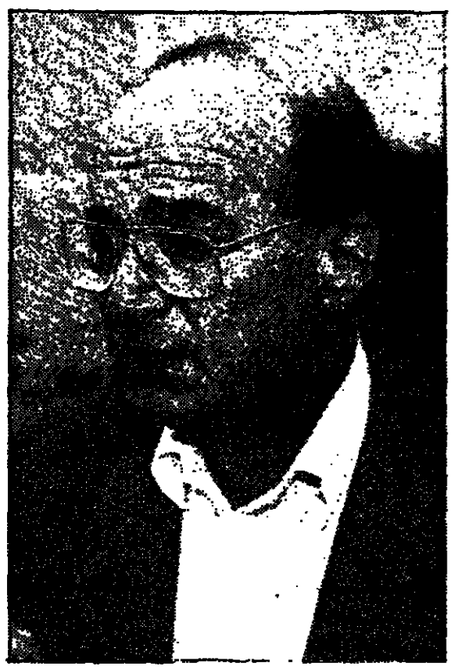

שריר. מכתב מפתיע. צילום: יצחק הדרי

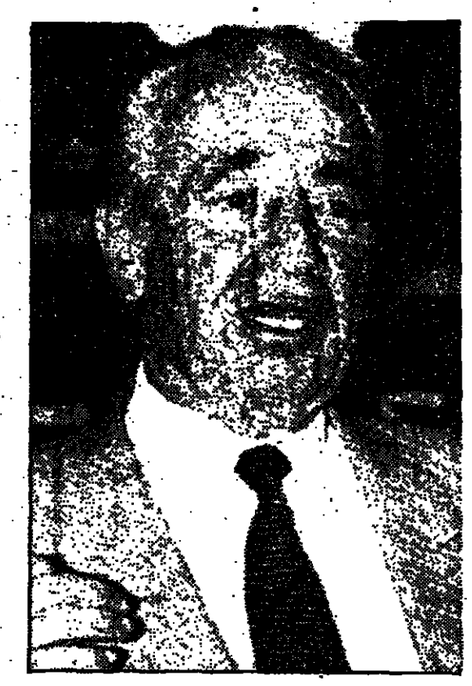

רם. לאן תישא אותו האהדה. צילום: חנוך בריזיצקי

החינוך ירד כיתה

היחס המשפיל של הממשלה והתנקמות על המורים יוצרים אווירה שלילית, כעס ועלבון ההופכים את החישוב חסר התקדים בתחום השכר להמסד מאקטי. השבוע גם התברר כי שושני מתנגד לביטול "עסקת ההשתלמויות", שנולדה במו"מ על שכר המורים, למרות משלונה ובזבוז הכספים הברוך בה

יעל פישביין

אש הממשלה יצחק רבין, מאוכזב מאוד ממערכת החינוך. השבוע הוא התבטא שוב, בפעם המי יודע כמה, בגנות המורים הוולים לתיאבון את כל המיליארדים שממשלתו מוריסה לחינוך, בלא שהציבור מרגיש שינוי בסדרי העדיפויות.

האמת צריכה להיאמר ובקול רם, ממשלת רבין, בניגוד לקודמותיה מאז שנות ה־60, באמת משקיעה יותר בחינוך וחלק גדול מהכסף באמת נבלע בכיסי המורים. אין זה מקרי ואין זה מפני שהממשלה הזאת התברבה לתת יותר למורים, אלא מפני שהיא הוכרחה להחזיר בספים שנגזלו מהם במרמה על־ידי ממשלות קודמות. תוספת השחיקה בשיעור 15 אחוז שקיבלו המורים בשנה שעברה והתוספת של 40 אחוז שיקבלו בשנתיים־שלוש הבאות כתוצאה ממימוש הסכם ההצמדה למהנרסים, אינן תוספות שממשלת רבין נתנה ותיתן מרצון. אלו תוספות שכר המגיעות למורים בדין ובצדק וכל ניסיון ליצור אווירת "עליהם" בגלל תוספת השכר האלה ידחוה.

הציבור מבין שאי־אפשר לייבא מורים חליפיים – לא מהשטחים, לא מרומניה ולא משום מקום אחר, ובשביל מורים טובים צריך לשלם הרבה. במקום לרסון, צריכה הממשלה להתגאות בהישג של תוספת 55 אחוז לשכר המורים, הישג ששום ממשלה קודמת לא מרחה להשיגו. היחס המשפיל והתנקמות על המורים יוצרים אווירה שלילית, כעס ועלבון שהופכים את הישג בתחום השכר לעניין בטל. אחרי שפוגעים בציבור כל־כך גדול, תוספת השכר המשולמת לו לאט, בצורה כמעט לא מורגשת, אינן מפצות ואינן מתקבלות בברכה. הפגיעה מעיבה על הכל.

אילו היתה הממשלה מתמקדת במורים ושמה אותם בראש סולם העדיפויות, היא היתה יכולה לעורר בציבור תחושה ש"עושים משהו" אמיתי בתחום החינוך. הביחוי המתלוות לטיפולה של הממשלה במורים – התחושה שהבהגת החינוך בראש הממשלה נוטעים בציבור, שהם נאנסים לתת למורים יותר – הוא הפגיעה שפגיעה מתפיח המעלה הישרות לא כל־כך מתמצות על הבנת הבהגת בתחום החינוך.

עניין זה מתקשרת התגלית ששנחשפה השבוע במו"מ על הסכמי השכר עם המורים. מתברר שהאוצר הצליח להגיע להסכמה עם המורים, לחסוך לקופת החינוך סכום עתק של קרוב לחצי מיליארד שקל על־ידי ביטול ההשתלמויות הבית־ספריות ומי שמתנגד לכך הם צמרת החינוך של ממשלת רבין ובראשה המנכ"ל ד"ר שמשון שושני, ההגנה והמבצע של ההשתלמויות הללו. לידתן של ההשתלמויות הבית־ספריות המפוקפקות, שהמורים מוכנים להחזיר כסף לאוצר ובלבד שיימשך מעמדן, במו"מ על שכר המורים בשנה שעברה. המורים רצו עוד כסף, האוצר סירב לתת אלא אם כן יוגנו המורים עוד עבודה, היתה שביתה ושושני הגיע פשרה שלפיה המורים ישתלמו בהשתלמויות תמה בית־ספריות ויקבלו תמורתן תוספת של עשרה אחוזים לשכרם, בערך של כ־800 מיליון שקל (!). פשרת שושני התקבלה ואז הוקמה להשתולל.

משרד החינוך יצא במסע פרסום בעיתונות תחת הכותרת "החינוך עולה כיתה", שעלה כ־100 אלף שקל. הוקם מערך ביורוקרטי אדיר ובזבזני בעלות של כ־100 מיליון שקל. משרד החינוך לא הצליח לחיעדך לגיוס מרצים בעלי רמה נאותה לאלפי השתלמויות בית־ספריות, המורים חשו שמבזבזים את זמנם. תוכניות חשובות כמעט נמחקו מפני שהמורים היו עסוקים בהשתלמויות הבית־ספריות ולא היה להם זמן להגיע להשתלמויות חשובות אחרות. רבים מהם הגיעו ללמוד באוניברסיטאות ובמכללות ולא בהשתלמויות הבית־ספריות עלובות־הרמה וכתוצאה מכך התרוקנו ההשתלמויות הבית־ספריות ממורים בבתי־ספר רבים. סקר שעשה משרד החינוך עצמו הוכיח ששיעור מכריע, 82 אחוז, מקרב המורים אינם מרוצים מההשתלמויות הללו. הרבר הגיעני ביותר הוא לבטל את העניין הלא מוצלח והבזבזני הזה ולחסוך הרבה כסף שיושקע בנושאים מוצלחים יותר.

שושני, והבעשטיין חז"ל בורג בעקבותיהם נעמדו על הרגליים. הם לא יתנו יד לביטול ההשתלמויות. ולמה? מפני ששושני שם את כל משקלו על הנושא הזה ובהבה אופייני הודיע שהוא עצמו יישפט לפי הצלחתן. במסיבת עיתונאים הוא אמר במפורש שאם ההשתלמויות לא יצליחו להעלות את מערכת החינוך כיתה בתוך שלוש שנים, עליו, על המנכ"ל, ללכת. ביטול ההשתלמויות עקב כישלונן אומר, אם כן, שעל שושני ללכת הביתה בבושת פנים. לא הוא, לא רובינשטיין ולא בורג מוכנים לכך, ולכן על רבין ועל מרינה ישראל להוסיף לחזק כסף על השתלמויות לא רצויות.

מקרה ההשתלמויות חושף היבט שרבין מתעלם ממנו במערכת החינוך: הרבה מאוד כסף מתבזבז על קבלני חינוך ועל ניפוח מנגנונים ביורוקרטיים, בעיקר ברשויות המקומיות. הבסף לא מגיע לבתי הספר. בחלק מהם, בעיקר בחטיבות הביניים, שנראה כי הן שנואות נפשו של המנכ"ל הנוכחי, חל קיצוץ משמעותי. משרד החינוך מסתיר מהציבור את היקף הסכומים הללו ואינו מוכן לחשוף נתוני אמת על התופעה. העיתונות משוכנעת שבריקה אמיתית תעלה ממצאים מרהימים. לפני שרבין מתגולל על המורים – שיעשה בהיקף לאן בעלמים הבספים שלמורים היו לשכיבלמבנר "שבמוסמכיות ישראלית" בחיפוש. ■

בנוסף לכל השאלות הטכניות, נותר עדיין לברר את מידת יעילותו של מיסוי הבורסה והאם הצרק הגלום בו עולה על הנזק שייגרם מזעזוע המערכת שיבוא בעקבותיו. לשאלות אלה מתייחסים שני האנשים הניצבים בראש מערכת גביית המסים – הממונה על הכנסות המדינה, יורם גבאי ונציב מס הכנסה, דורון לוי

אמנון אמד

הרי שהתפזרו עני האבק מהפצצה הלא קונבנציונלית שהטיל בייגה שוחט ביום שלישי, נותר האוצר עם כותרות העיתונים ואנחנו נשארנו עם די הרבה שאלות לא פתורות. העובדה שאף פרס מהתובנית המתגבשת לא רלף לעיתונות נובעת, בין היתר, מפרק הזמן הקצר ביותר שבו נובשה התוכנית. הדיונים המעשיים על ההצעה למסות את הבורסה החלו בפגישה לילית שהתקיימה ביום ראשון השבוע בביתו של שוחט והסתיימו מקץ פחות מ־36 שעות, ביום שלישי בבוקר.

וכשרנים במהירות, גם אם הרעיון כולו התבשל על אש קטנה במשך תקופה ארוכה, נותרים קצוות לא סגורים ולא מעט חברים העתידים להיפרם עוד לפני שהליפת המס החדשה תגיע לרחוב אחד העם בתל־אביב. הצעת האוצר צריכה לעבור עכשיו תהליך חקיקה ארוך ומייגע בממשלה, בכנסת ובוועדת הכספים. כלל לא ברור אם חוקיות המהלך תעבור את מבחן הבג"ץ וכבר עכשיו יידע שוחלקים לא מבוטלים מהחוק המוצע מוגנים על־ידי החוק להגנת הסכנות הציבור (שנחקק, אגב, בריוק לפני עשר שנים במטרה למנוע מן הממשלה את האפשרות להטיל מס על נכסים פיננסיים קיימים). החשאיות הרבה שבה תיכנן האוצר את צעדיו מנעה כל הידברות עם הבנקים, האמורים להיות השותף הראשי במחזה שכתבו להם בייגה ואנשיו. בלהט העשיה, שכחו אנשי האוצר לשאול את הבנקים האם הם מוכנים בכלל לגבות למענם את המס.

בנוסף לכל השאלות הטכניות, נותר עדיין לברר את מידת יעילותו של מיסוי הבורסה והאם הצרק הגלום בו עולה על הנזק שייגרם מזעזוע המערכת שיבוא בעקבותיו. את כל השאלות האלה ולכנו לשאול השבוע את שני האנשים הניצבים בראש מערכת גביית המסים ואשר מטבע הדברים תיכננו וחיפו את התוכנית כולה הממונה על הכנסות המדינה, יורם גבאי ונציב מס הכנסה, דורון לוי.

במס על בורסה יש גם בפן, אז מדובר כאן רק בעשיית צדק לשבר?

גבאי: בהערכה הדרה, בתנאה של פעילות שנתית בבורסה בהיקף 100 מיליארד ש"ח ושל רווחים ריאליים של 6-7 אחוזים, אמור המס על הבורסה להכניס לקופת המדינה כ־500 מיליון ש"ח בשנה. מיסוי על הבורסה הוא למעשה שילוב של הכנסות ושל עשיית צדק. אם אתה יוצר צדק ולא מקבל הכנסות, לא יצרת צדק. לעומת זאת, רק לצורך הכנסות אפשר להטיל גם מס על נעליים.

מצד הכנסות, דיעתכם מערכת שלמה, פרי לממן הפחתת מסים שתקטין את הצרר בחצי אחוז?

שוחט ופרנקל. לא ברור אם המהלך יעבור את מבחן הבג"ץ

גבאי: לא. הבסיס הוא לא חצי אחוז. הבסיס הוא שגישה שלמה שצריכה להיות חיובית במס, גם מבחינה סוציאלית, גם מבחינה כלכלית ומכל בחינה אחרת, פטורה היום למעשה מתשלום מסים. הבסיס העיקרי למהלך הוא ביטול הפטור הקיים. אבל לא צריך לחלל גם ב־500 מיליון ש"ח, כשמדובר בגישה אחת של מסים. זו אחת הגישות הבודדות שנשארו היום עם פטור ממסים.

עכשיו, כשמוסיפים נגעתם בגישה הזאת וכשאתם מדיים שמדובר במס בשיעור נמוך, תיתנו בעתיד העלאה של שיעור המס?

גבאי: לא. כי אין כאן קיזוז הפסדים. חשבנו, למשל, להטיל מס של 25-30 אחוז עם זכות קיזוז. המס שהחלטנו בסוף להטיל הוא סביר וכשיעור בינוני. הוא בוחלט לא נמוך מאוד, כי אין כאן זכות קיזוז. אני מניח שכל זמן שלא נתיר זכות קיזוז, לא נרצה להעלות את המס על הבורסה מעבר לשיעור הזה.

הלבבר מתנה את המיבנו בתנאי בבתנו אפשרות לקיזוז המסים.

גבאי: אין אופציה קיזוז. קיזוז יוריד אותנו לרוץ אחרי כל נישום והחפש את המנוית שלו בכל הזכבנות, בבנקים שונים, כחשבונות של אבתו של הילדים. זה מחייב הנשת דו"ח למס הכנסה. אין סבירות שנרוזש 400-500 אלף דו"חות בשביל להטיל את המס הזה.

מה תעשו אם ההתנגדות בכנסת לביטול זכות הקיזוז תאיים על עצם אישור ההוק?

גבאי: אני לא רואה בדיוק את הפתרון. נניח שאתה שכיר ויש לך 50 אלף ש"ח בבורסה. אם תרצה קיזוז, אני אודיע אותך להגיש דו"ח על החשבונות שלך ושל אשתך ושל הילדים שלך. במקרה כזה אתה תישאר בבורסה: זה לא סביר בארץ שאין בה דו"חות להתחיל לבקש מהאזרחים להגיש דו"חות למס הכנסה. חוץ מזה, אם נתחיל לבקש מהם להגיש לנו דו"חות, המס באמת יהיה לא יעיל ולא כלכלי.

בזמנו צוטת שבמרק הזמן שבין ההחלטה על מיסוי הבורסה ובין אישורו המוחי בכנסת תהיה מהיסה ואי־הוראות בכנסת.

גבאי: תזכור מה אמרתי. אמרתי אז שאם מופעל מס שבו נדרשים ריוחים של כולם, שהמערכת הבנקאית לא יודעת לבצע בגלל המורכבויות של המס, זאת תקופת מעבר קשה מאוד. יכולת הביצוע של שיטת המס המוצעת עכשיו פשוטה יחסית.

גבאי. ירק לצורך הכנסות אשר להטיל גם מס על נעליים

לוי. יכשבנק ישראל אומר שהמערכת הבנקאית יכולה לבצע, הענין יסודי. צילום: רני אור

לוי, אמרת אתמול בראיון בטלוויזיה שבעצם הבלת המס אחרי הבחחות המורכת שניתנו לציבור אין בעיות אמיתיות, כי הטיבות הישנו. מה בעצם השתנה?

לוי: בערכת המסים היא מערכת דינמית. במערכת כזאת אתה יכול לבוא ולומר: עכשיו אני בדעה שיש מקום להטיל מס על הבורסה ולהשתבש בכספים להפחתת מסים אחרים. מתוך כל ההקיב והתקנות, הזכרתם את האפשרות להפחית את מס הרכישה על דירות. איפה עומדת ההצעה הזאת?

לוי: זאת אחת האופציה להפחתת מסים בבסגרת 400 מיליון השקלים שנשארו להפחתה. אופציה זאת היא אחת המעדפות ושר האוצר צריך להחליט עליה תוך כמה ימים.

בכמה כסף מדובר?

גבאי: כמה שרוצים. בין אפס למיליארד חצי ש"ח. הבערכה שלי היא שזה יפעל, אבל את הדיקי אני עדיין לא יודע. אני מניח שנעריך בין 200 ל־250 מיליון ש"ח. אבל זאת רק אחת האופציות ויש עוד הצעות.

זאת אומרת שלא גיליתם לנו את הכל.

גבאי: זה לא שלא גילינו. שר האוצר פשוט עוד לא חולים. קח את דו"ח ועדת המיסוי, תסתכל מה ההמלצות להפחתות מסים שמופיעות בו, ורק מסבע ותחליט לבר.

מתי הדעתם לבנקים על ההחלטה לממות את הבורסה?

לוי וגבאי: לבנקים ביום שלישי בחמש ורבע אחרי הצהרים (השעה שבה בישר שוחט לכלל עם ישראל על הזלטנו – א. א.).

אם כך, מגיע הכיבוד שהם יגבו למענכם את הכסף?

לוי: אנחנו מתואמים והיינו מתואמים עם בנק ישראל. הבנוה שלנו היא שבבנק ישראל אומר כי המערכת הבנקאית יכולה לבצע, הענין יסודי. הין כבר דברים מעולם, לבשל בתוכנית הכלכלית של סבטמבר 1990. הזיכוה עכשיו יכול להיות רק אם הבנקים צריכים לקבל עמלה או לא.

ומתי ידעתם שתלכים על מיסוי הבורסה?

גבאי: הין תוכניות והין דיונים שנמשכו כבר די הרבה זמן. סופית ידענו על ההחלטה רק ביום הביצוע, יום שלישי, בדבע לעשר בבוקר.

בשבוע שעבר שר האוצר ידע שהוא תולך להטיל השבוע מס על הבורסה?

גבאי: את זה תשאל אותו. ■

משהו זז בין ירושלים ודמשק

השבוע היו איתותים שונים על התקדמות בערוץ הישראלי־סורי, שגולת הכותרת שלהם היתה השליחות הפומבית של הרמטכ"ל ברק לוושינגטון; גם בערוץ הישראלי־פלסטיני יש תנועה מחודשת; כל זה על רקע הדיונים האינטנסיביים עם ירדן והשמועות על שילובה של בנדר בתהליך המדיני

מוטי בסוק

אחד שנכחים במשרד החוץ הביאו לפני שנה לפריצת הדרך במסלול הפלסטיני, הטיל ראש הממשלה על אפרים הלוי, איש "המוסד", ועל אליקים רובינשטיין, עכשיו במשרד הביטחון, להביא את המלך חוסיין למושאת הבית הלבן ביולי האחרון. השבוע שלח יצחק רבין את הרמטכ"ל שלו אהוד ברק, לוושינגטון, כדי לדון עם בכירים בממסד המדיני־ביטחוני האמריקאי בשלום הישראלי־סורי. הרמטכ"ל וראש אמ"ן אורי שגיא, הם הדוחפים והמאמינים היותר גדולים בממסד המדיני והביטחוני בפריצת דרך בערוץ הסורי.

משהו מתרחש בערוץ השלום הישראלי־סורי, אף כי כל הצדדים מתעקשים לומר שאין שום עדכון חשאי בין שני הצדדים. ראש הממשלה, יצחק רבין, אמר השבוע בממשלה שיש התקדמות קלה עם הסורים. הוא התייחס גם לנקודות המחלוקת עם דמשק: היקף הנסיגה, שלביה ומועדיה, סידורי הביטחון, מהות הנורמליזציה עם סוריה בכל שלב בתהליך, אופי ומהות השלום הסופי. ראש הממשלה, כדרכו, לא חשף בממשלה אף פרט חדש. על פריצת דרך הסורים כבר יודעים מזמן. הם יכולים ללמוד פרטים חדשים מהעיתונות, לא מישיבות הממשלה. מהעובדה שראש הממשלה הביא את הנושא הסורי לדיון בממשלה ומהדרך שבה הוא ניתח את מצב הערוץ הסורי־ישראלי יכלו השרים להסיק שמשהו זז בין ירושלים ודמשק.

מזכיר המדינה האמריקאי, וורן כריסטופר, הבטיח התקדמות של ממש בביקורו הבא באיזור בסוף ספטמבר. נשיא סוריה, חאפז אל־אסד, קיבל ביום רביעי משלחת של יהודים ארמנים בדמשק. נשיא מצרים, חוסני מובארק, אמר ביום חמישי לשר החוץ שמעון פרס, כי שכנע את אסד לקבל משלחת רשמית של הנהגת יהודי ארה"ב. גם פרס דיבר השבוע על איתותים מסורים. וגולת הכותרת, כמובן, השליחות הפומבית של הרמטכ"ל ברק לוושינגטון, כדי שידון עם הרמטכ"ל האמריקאי ג'ון שאליקאשוילי, על השלום הסורי־ישראלי. לא רק שישראל לא ניסתה להסתיר את עצם קיומה של הפגישה, אלא דומה שהיא עשתה כל מאמץ כדי לחשוף לתקשורת את הנושא שבו התמקדו שני הרמטכ"לים.

אישיות חשובה אמרה השבוע בירושלים, כי כולם יודעים בדיוק איך יסתיים הסיפור הישראלי־סורי, אך איש לא יודע איך תיראה ה"כוראוגרפיה" בקטעי הביניים. ועל זה דנים כנראה כעת בציר ארה"ב־ישראל־סוריה. בניגוד לתהליכי השלום הישראלי־פלסטיני והישראלי־ירדני, שבהם היתה המעורבות האמריקאית מוגבלת מאוד, נראה שארה"ב משחקת תפקיד מרכזי ופעיל מאוד בערוץ הסורי. בין השאר משום שסוריה נאבקת עתה בוושינגטון על התמורה הכלכלית הפוליטית שתקבל אם וכאשר תתחתם עם ישראל על מסמכי השלום.

למרות נטייתו הראשונית של ראש הממשלה להזניח את הקטע הפלסטיני לטובת הערוץ הירדני, הבינה ישראל די מהר שהיא אינה יכולה, לפחות בשלב זה, לשוחק עם הערבים בקפה ומשוקל. בכן נפגש בשבוע שעבר עם יאסר ערפאת במזכסה ארז, פרס נפגש ביום ראשון בלילה עם ד"ר נביל שעת, בלשכתו ברמת־המנשה ומיד אחר־כך בראשות אלוף דני רוטשילד וד"ר נביל שעת, קיימה השבוע שני ימים דיונים במחסום ארז, ועדת הקישור העליונה בראשות פרס ושעת נפגשה ביום רביעי באלכסנדריה. היום אמורים להיפגש בעזה יאסר ערפאת ופרס.

אסד. מאבק בוושינגטון על התמורה הכלכלית והפוליטית להסכם שלום עם ישראל. צילום: רוברטו בורן

יש תנופה מחודשת בערוץ הישראלי־פלסטיני. וכפי שהדברים נראים מירושלים מדובר בהסכמות של ממש גם בנושאים שנותרו פתוחים זה חודשים וגם ביחס להעברת הסמכויות המוקדמת לפלסטינים בחמישה נושאים האחרונים. נראה שבתוך שבועות אחדים ינהלו הפלסטינים את חייהם בתחומי החינוך והתרבות, הרווחה החברתית, הבריאות, התיירות והמיסים בכל הגדה. ושני הצדדים נושאים עיניהם קימה, בהתאם ל"הסכם העקרונות". ההסכמה הישראלית לבואם של 400 משקיפים בינלאומיים לשטחים "המסמני" שהגישו "הפלסטינים" בנושא "הבחירות שיערכו בגדה ובעזה עד ה־15.12.94 מצביעים על כך שלא יחוקק היום וחצי"ל "יערך מחדש מחוץ למרכזי הערים בגדה המערבית. זהו הסעיף האחרון ב"הסכם העקרונות", לפני הכניסה, בעוד כ־21 חודש, לדיונים על הסדר הקבע בשטחים, כולל ירושלים.

ובים המלח הסתיימו אתמול שבועיים של דיונים אינטנסיביים בין ירדן וישראל בשורה של נושאים ביטחוניים־צבאיים ואזרחיים. הירדנים הפתיעו ביום רביעי כאשר צירפו למשלחתם את שר התיירות שלהם. זהו ביקור פומבי ראשון של שר ירדני בארץ. עם זאת מדגישים דובר המשלחת הירדנית, מרואן מועשר, ודוברים ירדנים אחרים, כי ארצם לא תחתום על הסכם כלשהו עם ישראל כל עוד לא נפתרו שתי הבעיות המרכזיות בין שני הצדדים, מים וגבולות. ובתחומים אלו לא היו לשיחות ים המלח שום בשורות. איש גם לא ציפה שבתוך שבועיים יפתרו רבתי עמון וירושלים מחלוקות שהן לא הצליחו לפתור במשך עשרות שנים.

עם זאת ברור שהירדנים מציגים כל הזמן אל מאחורי הגב, כדי לראות מה קורה בערוץ הישראלי־סורי ובערוץ הישראלי־פלסטיני. ירדן חוששת גם מהתקדמות המהירה, לעיתים עד כדי הפזעה, במסלול הישראלי־פלסטיני, ומהעובדות הנקבעות בשטח, שהן בדרך־כלל בעוכריה, בתחום המדיני ובתחום הכלכלי. עד לחידוש השיחות הישראליות־ירדניות, הפעם בצידו המזרחי של הגבול, בחודש אוקטובר, תצטרך רבת־עמון לקבל שורה של הכרעות, כולל בשאלה אם היא נעה מהר לקראת ירושלים, או שהחשש מהאח הגדול הסורי שב יתדיר אותה מאחור. ברור כי פריצת דרך במסלול הישראלי־סורי, כפי שכריסטופר הבטיח לסוף ספטמבר, תעזור לירדן מאוד.

וקצת מאחור, אבל בכל זאת בתוך התמונה, עומדות ערב הסעודית והוועידה הכלכלית הגדולה במרוקו. ערב הסעודית פיתחה מאז חודש מאי מדיניות מובהקת של התנגדות לכל התקדמות בתהליך השלום. הדבר בא לידי ביטוי בתחילה בתהליך הרב־צדדי, ובהמשך בתמיכה פוליטית וכספית בכל גודם המביע התנגדות לשלום, כולל החמאס ברצועה. בין השאר תוקפת ריאד לאחרונה בצורה חסרת תקדים את התפתחויות החיוביות בערוץ הישראלי־ירדני. הדבר אינו נסתר מישראל ואיפארק והם היפנו לכך את תשומת לבה של וושינגטון, במיוחד כשעל סדר היום של הפנטגון מונחות בקשות של סעודיה לציוד צבאי, בעיקר אווירי, מתקדם ביותר.

מלך מרוקו, חסן השני, לא אוהב אמנם את הערימות שנתן ראש הממשלה רבין לחוסיין מלך ירדן במקומות הקדושים לאיסלאם בהר הבית בירושלים, אבל השבוע הוא הזדרז ושיגר לירושלים את ההזמנות הרשמיות הראשונות לוועידה הכלכלית הגדולה הראשונה למזרח התיכון, שתיערך בקובלנקה בסוף אוקטובר ותחילת נובמבר בחסות הנשיאים בוריס ילצין וביל קלינטון, ואולי גם בהשתתפותם. רעיון הוועידה הוא הבייבי של פרס. הוועידה יכולה לשמש מנוף כלכלי אדיר לשינוי פני המזרח התיכון. ישתתפו בה כ־2,000 חברות כלכליות, חלקן מהמובילות בעולם. ביום רביעי נפגש חסן במרוקו עם סגן ראש ממשלת עידאל, מארק עזיז. קרוב לודאי שהשניים לא דנו באפשרות שעיראק תשתתף בוועידת קובלנקה, אלא בנושא שכולם אהבו להכחיש השבוע, שילובה של בנדר בתהליך המדיני במזרח התיכון. ■

לאחסן את האלות

אמנם נמשרנו מעזה, אבל לא מהצורך להיות כובשים ומהתחרשה העמוקה שהם, הפלסטינים, נחותים וכך יישארו, כמובן "לא באשמתנו". לא השתחררנו מהמחשבה הנואלת שמדינה פלסטינית תקום רק כפרס מצידנו על התנהגות טובה. שאנחנו הצד הנותן והם המקבלים

יעל דיין

זה התחיל בטונים מינוריים. עניין של סגנון. "יודעים עם מי יש לנו עסק" (אש"ף והעומד בראשו), "שיויעו קצת" (אש"ף והעומד בראשו), "זה מה יש": שלא לדבר על כימיה ועל פיזיולוגיה ועל פער הערכים בין העמים, לא רק בין המוזיקלים. "הם" – שתמיד מבקש לומר "שלא כמונו" – לא יכולים, מסוגלים או אפילו רוצים להיות דמוקרטים, להיות יעילים, לגבות מיסים, לקיים מערכת משפטית, או כלכלית או בריאותית.

אנחנו, כמובן, דבקים בפסיקות בג"ץ, במגילת העצמאות, בחקיקה שוחרנית וליברלית, אין אצלנו שחיתות וסידבול בירוקרטי. אצלנו לא יעבור חוק המגביל יבוא בשר, אין ענונות ולא פסולי חיתון. אצלנו בתי הסוהר לצוואדון הלבן ריקים ופעולה אדמינסטרטיבית או קבלת זכות המגיעה בחוק הם עניין פשוט, הנעשה באדיבות חריזות מערכות. "הם" פרזיטים, ובראש יש להם חוב אדיר, ויהיו תלויים בתרומות: אנחנו חיים מיגיע כפינו ונהנים מעצמאות כלכלית. התכונה הטובה היחידה שיש בעזתים היא ש"נפטרנו" מהם, על זה יש כמעט קונסנזוס.

מי שהתברה כשציפה בשמחה לאיך ש"יהיה שם טבח", "סברה ושתילה יהיו פיקניק לעומת עזה והאן־יונס", מתנחם עכשיו, כביא מתוסכל, ש"הם הורגים את אחיהם, בעיקר משת"פים" – משתפי־פעולה, מעולות הכיבוש הנוראות ביותר, מוסרית ומכל היבט אחר.

ביקורת על הבריאות, על החינוך, על הלכלוך, על הביוב, על העוני והאומללות, לא נשמעת – אפילו במידה המינימלית – נימה של האשמה עצמית, התנצלות, או ניתוח ברוח שאומר בדיוק מה הלקנו בביוב הפתוח בעזה או בממדי האבטלה העזתי ברפיח. כאילו לא היינו שם 27 שנים, אחראים לטוב ולרע לרווחה ולביטחון התושבים. כאילו איפפרנו להם פיתוח וקשרים עם שאר העולם וחוק חינוך חובה חינם ומערכת מיסוי וביטוח לאומי וקביית ציוד רפואי, ומה לא. כאילו מגיעה להם המצוקה כעונש קולקטיבי, כאילו הם ראויים גנטית להזנחה.

כראי לזכור אולי שמלחמת השחרור שלהם לא התרחשה ביערות הצפון הנורוגיים או על המדשאה בוושינגטון. האינתיפאדה נעשתה מתוך יאוש, בצפרדיים, באבנים, במחיר כבד משניתן לשער, וזה הצליח. הם, "שמביגים רק כוח", דיברו אלינו, ברוכי השפות ועשירי ההתנסות הלשונית, בשפה הזו, ואנחנו הבנו, ועוד איך הבנו. דרך האינתיפאדה הגענו בחריקת שיניים להכרה באש"ף ובערפאת: ובקרקורי בטן ובמבנה גדולה של גועל נפש הגענו גם ללחיצת היד בוושינגטון.

ובכל זאת, החשבון לא נתאזן ומתברר היום שאמנם נפטרנו מעזה, אבל לא מהצורך להיות כובשים ומהתחרשה העמוקה שהם נחותים וכך יישארו, כמובן "לא באשמתנו".

לא השתחררנו מהמחשבה הנואלת שמדינה פלסטינית תקום רק כפרס מצידנו על התנהגות טובה. שאנחנו הצד הנותן והם המקבלים ("זמה הם נותנים", שואלים אצלנו, ואפשר לענות – בקושי את הכבלים ואת האזיקים, זמנית ובצורה מוגבלת). הם כפיי טובה, שלא ברור אם "מגיע להם" סכום הביטוח הלאומי או רשימות המחשב של מרשם האוכלוסין. עדיין בטון של סנקציות, ש"יוכיחו שהם ראויים" לחסדינו, ללא הבנה שמה שמגיע להם, מגיע בזכות. הפרות ההסכם מצידנו הן לא פחותות מאשר אלה שלהם, ואנחנו חסרים מכל וכל את נריבות המנצחים, החזקים, המבוטסים.

אין שום סימטריה בין היורים ובוכים ובין הנורים ובוכים. העבודה שסיפקנו להם שידתה את עצלות המשק הישראלי וחישוביו יותר מאשר את העזתים. בכוחה או בכחה אינרציה היינו גם כובשים צבאיים וגם מדכאים של כל יומה (נאסר על העזתים לרכוש פקסימליות במשך שנים – שמא מחשש שישמשו ככלי הסתה?). נהגנו כקולוניאליסטים מן הסוג הנרוע, וגם אם נפטרנו מעזה לא נפטרנו מהתכונות האלה. אנחנו מחלקים ציונים ומעבירים עם שלם בחיוות פיסכומטריות מהסוג שאנחנו לא עברנו אף פעם, והם במבחן לפי מדד שלא חל עלינו (אפילו בהנחה שחוק הצנזורה הדתית של פנחסי ושות' לא יעבור). אנחנו חוליית ביקורת שמעבירה עם שלם סידרת חינוך ומסלול מכשולים מבלי לציין אפילו מה ימצאו בקצה המסלול אם יעמדו במבחן המשפיל.

הביטחון הוא אמנם עניינו, ולקיומו הם זקוקים לאמצעים. אין זה עניינו מי מרשי החתימה שם. כשאנחנו מפקחים על העברות הכספים וקביעת מרשי החתימה לסגירת הביוב, כדאי לזכור מי החזיק אותו פתוח כל השנים ואיזה להקות יתושים הצטברו סביבו. התנשאות, הרגשת העליונות, חוסר הערכיות והכחדות – הם בעיה שלנו.

מה שאפשר לעשות זה להפסיק לטרטר אותם. להפסיק לבלבל להם את המוח, להסתכל על עצמנו בראי במקום עליהם בזכוכית מגדלת, לא להציק להם ולא להיות שיפוטיים. הם לא בבית ספרנו, לא כשעולים ולא כשיורדים כיתה. הגדיל לעשות, וזה אופייני, ראש העיר אולמרט. הוא קבע שלמתפללים בגיל שעת, יאסר עבד־רבו וערפאת אין אמונה, והם אינם אנשים דתיים. "הם מתפללים בהר־הבית כאקט פוליטי ולא כאדם הבא בשקט ובצנעה כדי להתייחד עם בוראו", קבע הצנזור לענייני אמונה דתית. וזאת, בניגוד מוחלט לשרון, שמיר, רבין, פרס ואולמרט עצמו, שכל ביקור שלהם בכותל או בכית־הכנסת נובע מרצון להתייחד עם האל ומאמונה צרופה, כמו שמירה קפדנית על כשרות ועל תרי"ג המצוות כולן.

והנה, בקו לפני הקרע, המכריות, הרוב, כדי חיפוש אחיל ככפר דיבא, מילאו חיילנו מכונת בקיסה בקמת טלוויזיות ובלים נותנה. מתנת פרידה צעירים בני אמוץ גם אם התרגלנו, צריך לאחסן את האלות. ■

בילי דה קיד ובילי קלינטון, אל קפונה ואל גור

קלינטון ניסה להשפיע על הרומן החולני שמנהלת אמריקה עם אקדחים ורובים ולהתערב בתרבות האלימות שהמציאה מאז הקמתה, ונכשל. אבל גם אם יצליח להעביר את "חוק הפשע", כישלונו עד כה מצביע על מגמה מדאיגה מאד ביכולתו למשול ולהעביר את החקיקה לקידום סדר היום שעל בסיסו נבחר

אלון פנקס

מי מוכר ומקובל יותר באמריקה, דן קוריאנה או תומאס ג'פרסון? בני וקלייד או פרנקלין המילטון? אל קפונה או אל גור? בילי הנער או בילי קלינטון? אגודת הרובים הלאומית (אן.אר.איי) או ספריית הקונגרס? איזו קבוצה יותר רומנטית, משפחתו המורחבת של הסנדק או שופטי בית המשפט העליון? מי מסמל יותר את הצדק האמריקאי, רמבו או מרסין לותר קינג?

לאמריקה גיבורי תרבות ומנהיגים פוליטים. האמריקאים, בהכללה, הם אומה חזקה, מעריצה ומקושרת את הראשונים ונוטה להטיל ספק מתמיד באיכותה ובחיצוניות של הקבוצה השניה. באמריקה הקולוניאלית נכתבו המסות המופלאות בהיסטוריה על זכויות הפרט מול הרע ההכרחי הקרוי ממשל. נוסחו בה העקרונות החוקתיים הנאורים ביותר עד אז ומאז על בלימת ואיזון כוחו של הממשל, על קידוש הליברליזם במרכזו הפילוסופי ועל עליונות הפרט על כוחה העריץ של המדינה. אבל כשהגיע תהליך התחזותה של האומה האמריקאית לשלב העיצוב התרבותי, הוגלה פן אחר וטופח לדרגת מוטיב מרכזי, כמעט רחי. האלימות. אותו שלב מרכזי בהיסטוריה האמריקאית הקרוי כיבוש המערב, שנשען על "תפיסת הספר" היה גם שם אחד להשתוללות אלימה וחסרת חוק של פורעים, לטבח אינדיאנים ולפטישים של קולט־45. אמריקה אולי מאמינה בחוקה ובאבות המייסדים, אבל אמריקה אוהבת יותר אקדחים, אלימות ופשע. מירוץ מכוניות עתיר פיצוצים והתהפכויות הוא יותר חלק מאמריקה מאשר מירוץ לסינאט.

אפשר, כפי שעשו חברי קונגרס רפובליקאים ודמוקרטים, להסביר כי ההצבעה נגד אישור "חוק הפשע" של הנשיא קלינטון בשבוע שעבר היתה הצבעת־נגד הליכית שנועדה לשנות רק חלק ממרכיבי החוק. אפשר להשתמש בהצעת החוק כאמצעי וכרקע מתאים לניתוח ההשלכות הפוליטיות על המשך נשיאותו של קלינטון ועל מעמדו הרעוע בתוך מפלגתו, ואפשר לקבוע כי קלינטון ניסה להשפיע על הרומן החולני שמנהלת אמריקה עם אקדחים ורובים ולהתערב בתרבות האלימות הפורנוגרפית שאמריקה המציאה מאז הקמתה, ונכשל.

שלוש האפשרויות לבחינת אחד האירועים הפוליטיים המרכזיים בנשיאותו בת השנתיים כמעט של קלינטון תקפים גם בהנחה הסבירה שהנשיא יצליח בראשית השבוע הבא להטות את הכף ולהעביר את החוק עם שינויים מועדיים. הכישלון הראשון והחצלחה הצפויה בשבוע הבא שניהם פוליטיים ולא מהותיים, אך הם מעידים יותר מכל משאל דעת קהל על רפיסותו הנוכחית של הנשיא, ומצביעים על מגמה מדאיגה מאד מבחינת יכולתו של הנשיא להמשיך ולמשול, להעביר את החקיקה ההכרחית לקידום סדר היום שעל בסיסו נבחר.

"חוק הפשע" היה יעד חקיקה ומטרה פוליטית מועדפת על סדר יומו של המועמד ביל קלינטון ושל הנשיא הנבחר ביל קלינטון. יחד עם הכילת הסעד הבמיחד עם הרפורמה בבריאות, מהווה חוק הפשע את אדני מצע מדיניות הפנים המפורסם שבשמו נבחר קלינטון, עליאן, וזה רלוונטי להבנת כשלונו בשבוע שעבר, בקלות מיעוט (43 אחוז מן הקולות). לקלינטון סדר יום יומרני של נשיא רוב, בעוד שלמעשה הוא נשיא מיעוט שחלק גדול מצירי הקונגרס במפלגתו מייצגים אזורים שבהם קיבל פחות מ־50 אחוז.

נקודת ההתחלה של קלינטון היתה בעייתית משום שמסורתית המפלגה הרפובליקאית נחשבת למפלגת החוק והסדר, לנוקשה יותר בנושאי פשע. לכאורה, העובדה שרמת הפשיעה בארה"ב מגיעה לממדים פתולוגיים ואיימת בפועל ובקיצוניות על איכות חייו של המעמד הבינוני הפרברי, שהוא הזרם המרכזי של אמריקה, והוא המפתח לבחירות ברמות המקומיות, הפדרליות והנשיאותיות, אמורה היתה להקל על הנשיא. אלא שבכאו לנסות לעזור לאמריקה נתקל קלינטון בוושינגטון ובכמה אמיתות כואבות על הפוליטיקה האמריקאית. הוא גילה את מגבלות כוחו של נשיא מיעוט, את הלכידות היחסית של הרפובליקאים לעומת טלאי הקואליציה הדמוקרטית (שעדיין, לפחות עד בחירות נובמבר, מהווה רוב בקונגרס), את האינטרסים המיוחדים שגורמים להצבעה נגד הצעת חוק של קבוצות האמורות באופן טבעי לתמוך בו ללא סייג, את כוחו של האן.אר.איי ובעיקר את חולשתו בגבעת הקפיטול.

הכשלון הראשוני בהעברת החוק עשוי להתברר בהמשך כנקודת מפנה חיובית בנשיאותו של קלינטון – הוא יעביר את החוק בסופו של עניין, ויגבש דרכי פעולה חדשות בקונגרס וכלפי הציבור בשנה שנותרה לו לפני ראשית מערכת הבחירות לנשיאות של 1996. לא מן הנמנע כי הכשלון יתברר בדיעבד כקו פרשת־מים שלילי שלאחריו ייכשל הנשיא בהעברת רפורמת הבריאות, הדמוקרטים יספגו מפלה גדולה מן הצפוי להם בבחירות לבית הנבחרים, לשליש הסינאט ול־34 מושלי מדינות בנובמבר הקרוב. אם תרחיש זה יתממש, וסיכויו גדולים מסביבות תרחיש הראשון, יוכל קלינטון להתחיל בכתיבת הפרק "איך וושינגטון קשרה קשר נגד נשיאותי", באוטוביוגרפיה שלו מתוך הלשכה המגלגלת בבית הלבן.

הצעת "חוק הפשע" קראה להקצאת 33 מיליארד דולר למלחמה בפשע. 8.8 מיליארד שוריינו לגיוס 100 אלף שוטרים חדשים, כמעט 8.5 מיליארד לבניית בתי־כלא חדשים (המעדכת הקיימת קודסת תחת התפוצצות האוכלוסין של גיבורים אמריקאים שמימשו את זכותם החוקתית לאחזקת נשק, ורצוי אוטומטי), ו־7 מיליארד דולר ל"תוכניות קהילתיות". הרפובליקאים טענו כי 7 מיליארד דולר להתקנת תאורה במגרשים שכונתיים בתוך הערים כדי שמועמדים לפשיעה יוכלו לשחק כדורסל בשעות הלילה, זהו סכום מוגזם. חברים (דמוקרטים) מ"הקבוצה השחורה" (הבלק קוקוס) של המוקקים התנגדו להצעת החוק בטענה כי הוא קורא להרחבת הזלת עונש המוות על 60 עבירות פדרליות. על פניו, השחורים צריכים לתמוך בתוכניות הקהילתיות והרפובליקאים אמורים להיות שבעי רצון מהרחבת חלות חוק עונש המוות. השחורים אמורים להתנגד לכוחה של שדולת האן.אר.איי שתמיכתה בוכחתו הדתית־חוקתית של הפרט לאחזן בנשק קוטלת 60 אחוז מן הגברים השחורים בטרם מלאו להם 19. הרפובליקאים היו צריכים לעמוד במלוא הכח מאחורי תיקצוב גיוס עוד אלפי שוטרים שמציעה התוכנית. אבל מציאות לחוד ופוליטיקה וושינגטונית לחוד.

קלינטון קיווה, אם כי לא הדגיש במאמציו לשכנע חברי הקונגרס, שכמה רפובליקאים יצביעו בעד הצעת החוק. אבל בחלומותיו הגרועים לא שיער כי מספר כה גדול של דמוקרטים יצביעו נגדו. הצעת החוק נפלה ברוב של 225 נגד 210, כשרק 11 רפובליקאים הצביעו בעד, אבל 58 דמוקרטים הצביעו נגד נשיאם, נגד חוק מרכזי בסדר יומו, ואותתו לנשיא כי הקירבה אליו מסוכנת ערב בחירות, ההתרחקות ממנו, מתבדר, איננה נושאת בקירבה עונש פוליטי. הוכח לקלינטון לא רק שהרפובליקאים הם יותר "מפלגה" מהדמוקרטים. את זה הוא בוודאי ידע. הוא למד כי הוא נשיא של מיעוט המתקשה באופן מובנה לגייס רוב בקונגרס שנשלט בידי מפלגתו שלו.

נשיא לא פופולרי מול ראש משטרה פופולרית (מרלין ברנדו ב"סנדק")

קלינטון גילה כי האסטרטגיה הפוליטית של העברת יומות חקיקה בקונגרס כאמצעות גיבוש קואליציות אד־הוק של דמוקרטים ותומכים בנשיא דמוקרטי עם רפובליקאים מתונים, ובוודאי בנושא פופולרי כמו מלחמה בפשע, נכשלה. למעשה, ההיפך הגמור מתרחש. הקואליציות הנוצרות הן של דמוקרטים שמרנים המתרחקים מן הנשיא מפחד בחירות נובמבר ומצטרפים לרפובליקאים. מבחינה פוליטית, קואליציה בין דמוקרטים שמרנים לרפובליקאים היא הגיונית וטבעית הרבה יותר מאשר זו שבין רפובליקאים מתונים לדמוקרטים (ולו משום שמספר הדמוקרטים השמרנים גדול מהרפובליקאים המתונים, אפילו בנושא כמו הפלות שבו לרפובליקאים יש בעיה עם הנשים במחנות הבחירה שלהם. זו קואליציה מסורתית ויציבה יותר, העלולה, לאחר נובמבר, להטיל צל כבד מאד על יעילות הנשיאות של קלינטון.

לי המילטון, חבר קונגרס ותיק ובכיר, יו"ר ועדת יחסי החוץ של הבית ומועמד בעבר למזכיר ההגנה של קלינטון, הצביע נגד. "הצרכים הפוליטיים של קלינטון אינם עדיפותי הראשונה. ולא השניה", אמר המילטון ל"ניו־יורק טיימס". גם אישים פחות חוקים ומבוטסים פוליטית ממנו הגיבו בצורה דומה. "בא נודה על האמת, הא נטל יותר משהוא נבס", אמרה קתי קרבן, המועמדת הדמוקרטית למושל מדינת וויאומינג.

אלא שלהצלחה הפוליטית של הרפובליקאים היה גם מחיר. דמוקרטים רבים ספגו מטר של ביקורת ואיומים מבוחריהם על הצבעת הנגד על הצעת החוק, חלקם נבהלו מתגובת הנשיא ומנהיגות הדמוקרטים בקונגרס. לנשיא עדיין יש עוצמה בלתי מבוטלת ודרכים לנקום. למשל, לפנות לציבור מעל ראשו של הקונגרס ולומר כי סיקולים פוליטיים, זדים ואינטרסנטים מונעים ממנו לשרת את האומה: הקונגרס פועל נגד הציבור, כמו תמיד: הקונגרס הוא אוסף של פוליטיקאים עם אינטרסים המונעים בידי שרולות ולא בידי הבוחרים. מכיוון שהנשיא באופן טבעי זוכה ליותר פופולריות ואמינות מהקונגרס המזוהה עם פוליטיקה לא נקיה המוגבלת לוושינגטון, ויהוי הקונגרס עם מניעת קבלת חוק הפשע הרפובליקאים עם שרולת הרובים רק יזעיל לקלינטון. כמה דמוקרטים מתוך ה־58 שהצביעו נגד הנשיא כבר שוכנעו לחזור בהם והמנהיגות הרפובליקאית, חברים דול בסינאט וניוט גינגריץ' בבית הנבחרים, כבר הזמינה עצמה לפגישה דחופה עם הנשיא, להסביר כי ההתנגדות היתה פרוצדורלית בלבד, שהרי הם מפלגת האנטי־פשע האמיתית.

קלינטון זקוק לשינוי דעה והצבעה של שמונה חברי קונגרס בלבד כדי להפך כשלון של 210:225 להצלחה של 217:218. זה לא פשוט, אבל בהחלט אפשרי, כשלפחות שלושה מתוקקים מ"הקבוצה השחורה" כבר שוכנעו לשנות את הצבעתם לקראת השבוע הבא. סגן הנשיא אל גור שוגר לשכנע כמה מועמדים לחזור בתשובה הנשיא עצמו עובד על הטלפון שעות ארוכות כדי לשנות את מה שראש צוות הבית הלבן החדש, ליאון פנטה, שנבחר הרבה משום היכרותו את הקונגרס, לא הצליח לעשות. אבל גם אם יצליח הנשיא להעביר את החוק, מצטרפת תרופה של פגיעות, חולשה, שיתוק וחוסר מוניטין לשלב. בעייתי בלאו־הכי בנשיאות. ווייטווטר, התפטרותו על רקע עדות שקר בפרשה של סגן שר האוצר רונ'ד אלמן, בעיות בצוות הבית הלבן, בעיית תדמית אישית, מדיניות חוץ חסרת הראה ועכשיו "חוק הפשע", הם הקדמה מבשרת רעות לקראת מה שקלינטון הנדיר לא פעם כנושא המרכזי של נשיאותו, שעליו תקום או תיפול – חוק הבריאות. ■

هكذا من الاصل

דו"ח סוארי שווה כמו דו"ח פוגל

רן הלוי

"אפשר לומר שמבחינתנו המאבק על הקרקע הפתיים בנצחון. השגנו כמעט כל מה שרצינו", אומר אריק רייכמן, מזכ"ל התקי"ם. "באשר לדו"ח סוארי, צר לי לקבוע שלא נעשתה בו עבודה רצינית. עכשיו הבדור חזר לשר האוצר. הבדהנו מה אנחנו רוצים וניאבק על כך בכל הכוח הפוליטי שלנו"

רייכמן: עוד לא ראיתי קיבוץ עשיר מדי, ואני רואה הרבה קיבוצים עניים נוסמים. צילום: אילן אשכנזי/ישראל פאן

אריק רייכמן הוא מנהיג מסיפוס שונה מאוד מאלה שידעה התנועה הקיבוצית בעבר: אין לו רקע אידיאולוגי או ציבורי־תנועתי, כמו לאלה שקדמו לו. הוא בא מהמפעלים האחודים של "ברנוע" – אחד האחודים החזקים והמשגשגים ביותר במפה הקיבוצית. כשהציג את מועמדותו לתפקיד מזכ"ל התקי"ם, עמדה מאחוריו קואליציה בה רחבה ורבת עוצמה, שהרתיעה כל מי ששקל להציע מועמדותו אחר וסופו שנבחר כמועמד יחיד. הוא עצמו מצהיר שאין לו כל שאיפות פוליטיות, ונראה שהוא אף מתעב פוליטיקה. אינו נוטה לעסוק באידיאולוגיות לשמן. הוא איש־של־תכלית, אחד שירדוף ויתאמץ כדי לסגור עיסקה טובה.

הכל זאת, את השנה הראשונה להכהנתו כמזכ"ל התקי"ם הוא מסיים כמנהיג מחנה רחב ומלוכד, שכמוהו לא זכור בשנים האחרונות, של כל תנועות התיישבות החקלאים בארץ. בחודשים האחרונים יצא לו, אולי בלי שהתכוון, להוביל מאבק בעל השלכות היסטוריות ואידיאולוגיות מוהקות על זכויות המתיישבים החקלאים בארץ על אדמותיהם וזיקתם אליהן. כרגע הוא נמצא במעין פסקזמן בין מערכה זאת, שהסתיימה בשבוע שעבר בהכרעת ראש הממשלה, לסיבוב הבא: עוד לפני החגים, מקודם בתקי"ם, ייפתח המאבק האחרון על השלמת הסדר חובות הקיבוצים. המערכה הבאה, צופים שם, תהיה קשה ומתישה יותר, אך גם מכריעה הרבה יותר לגבי עתידה ודמותה של התנועה הקיבוצית החכולה.

האם מבחינתך המתיים המאבק על הקרקע בנצחון?

אפשר לומר כך. השגנו כל מה שרצינו, למעט אולי חסר ממדים בשיעור הפיצוי על הקרקעות החקלאיות שהמינהל ידאה להפשיר. מבחינתנו, הפיצוי היה צריך להיות יותר גבוה. אנחנו דרשנו פיצוי של 40 אחוז מערכן לאחר שינוי הייעוד, בהנחה שבהחלטה הסופית יקווה חלק מזכויות הזכות בקרקע. בסופרשל־דבר התיידה הכרעת ראש הממשלה את החלטה 441 ללא כל שינוי. החלטה זו מאפשרת ליישוב שיתנגד לקיים על אדמותיו יומות מכל סוג שהוא, למעט בניה למגורים. לאחר זאת היתה הכשלתנו האחרונה לקבל פיצוי של 30 אחוז, והיתי שמח לו כך החלט לגבי אחוזי הביקש, ולא 27 אחוז, כשבאחרי עדיפות לאומית היו מתוספים אחוז ושני אחוזים. בפועל השגנו שלושה אחוז פחות ממה שרצינו. אבל זה הישג, בהתחשב בבחישות שהתגיון המוצר לבטל כליל את החלטה 441, ועוד להפחית בהרבה את אחוזי הפיצוי מתחת למה שהיה מקובל לפני מינוי ועדת פנגל.

זכינו גם להכרה, אמנם חלקית, בזכויותנו על הקרקע, וזו תבוא לידי ביטוי בביטוח שהוא לסעיף 18 המפורסם בחוזה המשבצת בין החוכרים החקלאים למינהל: הסעיף הדרקוני והמקפח, הקובע כי במקרה שהמינהל מחליט על שינוי ייעודה החקלאי של הקרקע, יחויר לו אותה החוכר תוך 60 יום, כפיצוי "כנהוג במינהל באותה עת". נקודה אחרת נוגעת לעניין הסכמת החוכר החקלאי לשינוי ייעודן של אדמותיו. בהחלטת הממשלה נקבע, ששינוי הייעוד ייעשה בהסכמת החוכר, ואם הוא יסרב להסכים, תפסוק בכך ועדה מיוחדת שתוקם לשם כך. חשוב להדגיש כי החלטה זו אינה מונעת מן החקלאים כל סעד משפטי המגיע להם כמקובל. זהי הפעם הראשונה שממשלה בישראל מתייחסת לזכויות המתיישבים בקרקע בהן הם חלקת חלקת – כי אין אלה זכויות בעלות מלאות כמו שנהג בקרקע פרטית. כידוע, התיישבות בהרה מרצונה במעמד של חוכר על אדמות הלאום, מתוך התנגדות שבעיקרון לבעלות פרטית על קרקע. מי שבחר בדרך היסטורית שהיתה נכונה לשעתה, אנוס כיום לשלם את המחיר.

ניצחנו כי לחמנו על עניין בחדק. חלקים וחלכים וגדילים בציבור מבינים כעת את עמדתנו, וגם בתוך התנועה הקבוצית פנימה מובנת היום הרבה יותר טוב משמעותו הגורלית של העניין לעתידנו. עודה גם ההתלכדות המלאה של כל תנועות התיישבות במאבק הזה, לרבות פעולתם של נציגינו במערכת הפוליטית. לשר החקלאות יעקב צור במיחוד מגיעה הוקרה על תרומתו החשובה להצלחתנו.

עניין הקרקעות נקשר בשמו של רייכמן מראשית דרכו בתנועה. "איש הנדליך" כינו אותו במסדרונות, ויש הנשבעים ששמעו את שר האוצר מטיח בו, באחד מרגעי השיא של הפגישות ביניהם, "ספסר קרקעות". גם עם התנועה האחות, הקיבוץ הארצי, היו לו לא מעט אי הבנות על רקע־זה. אריק סבור שהעניין מובן לחברים הרבה יותר טוב כיום.

אותה מטרה לעצבה שהל קיבוצים מחוץ לבית שמש ביחסם לקרקע?

זה נכון. אבל איני מקבל את בימת הגיבוי שנלוויה לכך בפי אחרים. עד לפני חמש שנים היה מוסכם אצלנו, שהקרקע נועדה לחקלאות, ולכל היותר גם למפעלים של היישוב בבעלות מלאה שלו. לא מעבר לזה. כיום ברור כמו לרבים מאוד בתוכנו, שאפשר להרחיב את שימושי הקרקע כמקור פרנסה לתחומים רחבים הרבה יותר. למשל, שארק תעשייתי, שפירושו בעצם, השכרת שטחים של היישוב לשימוש תעשייתי של אחרים: או כפר נופש, כשוקיבוץ אינגו הבעלים היחיד. בהקשר של הסדר החובות, שאני מקווה שנוכה בקרוב להשלים ולממש אותו, יש מצידנו אף נכונות לחתר על הקרקע תמורת מחיקת חוב. למעשה פירוש הדבר – מכירת הקרקע. אין ספק ששיטרים אלה משקפים מהפך ערכי, כתוצאה ממציאות שהשתנתה, עקב גורמים חיצוניים וגם תהליכים פנימיים.

אולי מאוחר – אבל אני־מקווה שלא מאוחר מדי – הגענו להכרה, שאם לא נראג לעצמנו, יחמנו השם, וגם זה לא בטוח. אנחנו סובלים זה שנים מירידה ורסיסת בריחחיות החקלאות ומקושי גדל והולך להתפרנס ממנה כלכלית קשה. ברבים מהמשקים, השבחת ערך הקרקע היא האפתרון היחיד להמרת גבנון החוב וליצירת מקורות לצמיחת המשק היצרני ולביטחון סוציאלי לחברים.

משק בינוני בעל חוב של 80 מיליון ש"ח, מה שלצערי אינו בדיר בחצרותינו, אין לו כל סיכוי שבעולם להשמר מהחוב בלא לערב את האלמנט הקרקעי. עוד לא ראיתי קיבוץ עשיר מדי, אבל אני רואה סביבי הרבה קיבוצים עניים נוסמים. אני גם לא מקבל את הטרקנות של אנשים שיחדעים לרקלם את הסיסמאות הישנות אבל לא יודעים לייצור פתרונות לבעיה האקוטית של רבבות אנשים בהתיישבות העובדת. אני אומר: מה שפתח בפני כל אחרי המדינה פתח גם בפניו בקיבוצים. המיגבלות שצורת החיים שלנו מטילה עליו הן במגון ואמות המתנות בחצר הקיבוץ פנימה. הן לא אמורות לסרס זכויות שקיימות בפני כל אחר אחר.

השבוע רחתה מזכירות התקי"ם בחריפות את דו"ח סוארי על העקרונות להסדר המשלים של חובות הקיבוצים. תוכל להסביר מדוע?

למדתי את הדו"ח, וגם לי לקבוע שלא נעשתה בו עבודה רצינית. כל הדו"ח נרתם למשימה של מחיקת "חובות הגלון". צריך להבחיר, שאלו הם שאר"ית החובות, שנותרה בלתי מסוכרת עם מימוש ההסדר הקודם שנחתם ב־1989 ובוטלקו נכבר לא בחצי עד היום. קיים ויכוח על גודל "הגלון" הזה, אבל הממשלה והבנקים סיכמו איתנו וקיבלו עקרונית, שאלה הם חובות שאין מולם כושר החזר של הקיבוצים. חובות האלה סומנו והועמדו בפינה. זו למעשה הבעיה של הבנקים. דו"ח הזה מוציא אותם משם וכל עניינו – איך להחזיר אותם לבנקים.

זה בעשה, ראשית, באמצעות הקרקעות, שאנו רואים בהן נכס שלנו. בחוב שכאלה הסכמנו להעמיד חלק קטן מהן כמקור למחיקה. דו"ח מציג מרכיב זה כמקור ממשלתי. מקור שני־הן מחיקת שכבר הוסכם עליהן כהסדר הראשון, אך עדיין לא בוצע. דו"ח עושה בהן "שימוש חוזר". סכום שלישי הוא מחיקות חדשות, קטנות מדי, על־ידי הממשלה והבנקים.

מבחינתי, חובות שאין לנו מולם כושר חזר הן בעיה של הבנקים. הם לא מעניינים אותנו. אותנו מטרידה בראש ובראשונה העובדה שהמשק הקיבוצי לא צומח, כי אין לו מקורות לצמיחה. הסדר הבראה ראוי לשמו היה עוסק קודם כל בבעיה זאת. דו"ח סוארי לא נוגע בה. אנחנו רואים בהכרח בצרכי המשקים־ בחידוש הון היצרני, בביטחון סוציאלי לחברי המשקים, במקורות לצמיחה – מרכיבים לא פחות חשובים של ההסדר מאשר החזרת חובות מתים.

דו"ח הזה אומר לקיבוץ, קודם כל תחזיר לי את חובות מאמצע שנות ה־80. אם תצטרך לדבוש מרקמה, תסדר לסניף הבנק ותבקש את אישור הפקידים להשקעה. משק עצמאי שמנהל כהלכה צריך להיות בעל יכולת לחדש את

(המשך בעמוד 18)

בא עם רמון ויעזוב איתו

היו"ר החדש של המחלקה לקשרים בין־לאומיים של ההסתדרות דק נ"ה עוד לא הספיק לחמם את הכיסא וכבר רשם הישג פוליטי גיבר: פגישה עם עדאת ומריצת דרך ביחסים עם האיגודים המקצועיים הפלסטיניים

אמרים רוזדי

חם היתה־ההסתדרות סוללת את הדרך לקשרי חוץ עם מדינות רבות ומשרד החוץ היה עובד ודרכו. עכשיו התפקידים התהפכו: משרד החוץ סולל את הדרך לקשרים ההסתדרות צריכה לעשות כל שביכולתה כדי לבסס אותם". זו כל התורה על רגל אחת שמציג היו"ר החדש של המחלקה לקשרים בין־לאומיים בהסתדרות, דק נריה.

נריה עוד לא הספיק לחמם את הכיסא וכבר רשם הישג פוליטי לא מבוטל: פגישה עם יו"ר אש"ף, יאסר ערפאת, ופריצת דרך ביחסים, שהיו בעייתיים ביותר, עם האיגודים המקצועיים הפלסטיניים. אתמול הוא נפגש בחשאי עם נציג של האיגודים המקצועיים הירדניים והיד נטויה.

נריה. כר אויר למעולה. צילום: רמי זלוכה

נריה הוא פנים חדשות בהסתדרות, אבל הוא איננו פנים חדשות בקשרי החוץ של מדינת ישראל. יליד לבנון, קיבל ב־1987 קיבל תואר דוקטור באוניברסיטת תל־אביב בתחום ההיסטוריה של המזרח התיכון. יש לו עבר צבאי ארוך ובשנים 1989־1990 היה נספח צה"ל בשגריות ישראל בצאריס. את הפריצה לתחום יחסי החוץ עשה נריה כאשר קיבל את המינוי של יועץ־מדיני לראש הממשלה יצחק רבין ב־1992 והיה חבר במשלחת השלום עם סוריה עד סבמבר 1993. לאחר מכן היה חבר בצוות המו"מ עם הפלסטינים עד לחתימת הסכם קהיר בחודש מאי האחרון. עם ניצחונו של רמון בבחירות להסתדרות פרש נריה ממשרד ראש הממשלה והחודש מונה רשמית ליו"ר המחלקה לקשרים בין־לאומיים בהסתדרות.

איך זה לקבוד מהאולמות הנצצים שבתם מתרבב ראש הממשלה למסדרונות הארוכים של הדוקר הסולל?

מבחינה מקצועית אין מעבר חד בין התפקיד הזה לבין תפקידי הקודמים. נכון שלא צמחתי בעולם האיגודים המקצועיים, אך גם לא נולדתי לתוך הבבא ושיחתתי בצה"ל 21 שנה. אם מביאים את החשיבות של היחוק הקשרים עם המחוד הקודם אז מתברר שיש כר אויר לפעולה. קודם כל יש להציב יעדים ברורים לפעולה המרינית של ההסתדרות. במערכת קשרי הדוץ של ישראל קיימים שלושה מעגלים מרכזיים: משרד ראש הממשלה, משרד הדוץ וההסתדרות. פעם להסתדרות היתה תפקיד מרכזי בסלילת הקשרים עם מדינות רחוקות.

כך זה היה בעבר. אני מבין שעתה התרגשים שונים.

זה היה תפקיד נכון לעת ההיא. היום אין כמעט מדינה שמכבדת את עצמה שאינה מקיימת קשרים רשמיים עם ישראל. לכן ההסתדרות סיימה את תפקידה במישור הזה. עכשיו משרד הדוץ סולל את הדרך ואנו עוברים הלאה כדי לבסס קשרים. היעד העיקרי של הפעילות המדינית של ההסתדרות כיום הוא לשמש מנוף ליצירת קשרים ושיתוף פעולה עם השכנים. אנו חיים במרחב מסוים ומחובתנו להדק את הקשרים עם העמים במרחב שבו אנו חיים.

מעם התרגשים הין שונים בתכלית. מעם מדיניות הדוץ של ההסתדרות הוחה והה למדיניות הדוץ של הממשלה, סולל של ממשלת הליכוד. האם עתה תהיה להסתדרות מדיניות חוץ עצמאית?

מעם ניסו לנצל כל במה, גם בארצות רחוקות ביותר, כדי להגיד "הנה, אנחנו כאן", ובזכות על כך משאבים אדירים. צריכים להיות יותר יעילים. המחלקה אינה מחבנת נסיעות ליובאים ולבאים. עם נלחל היחסים עם שכנינו, ובייחוד עם הפלסטינים, נפתח פרק חדש ביחסי הדוץ של ישראל ושל ההסתדרות. הפגישה שקיימתי בשבוע שעבר עם ערפאת היתה פריצת דרך. הוא קיבל אותי לא רק בגלל היכרותנו הקודמת, אלא גם בגלל חשיבותה של ההסתדרות ותרומתה הפוטנציאלית לשלום. בכל מה שנוגע למדיניות הדוץ שלה משרתת ההסתדרות את האינטרסים של מדינת ישראל ולא את ממשלות ישראל. אם הפעילות שלנו עולה בקנה אחד עם הפעילות של משרד הדוץ, מה טוב.

בדיעבדות הבינוניות לקראת הינעדים הדרשים יש משהו לקוי. יש במחלקה עובדים הממלים באמריקה הלטינית או בארצות אסיה. אין במחלקה עובד ערבי או דובר ערבית, אין דמן לענייני המזרח התיכון.

השינויים כהרגשים יביאו בעקבותיהם גם שינויים בארגון המחלקה, כולל הקמת שני ממחו: מטה שיטפל בעולם הערבי ומטה שיעסוק בתיאום. למשל, אם כמסגרת האמנה עם האיגודים הפלסטיניים ותחלם לקיים פעילויות מסוימות, המטה יעסוק בתיאום בין הגורמים השונים כדי לממש החלטה זו.

למה פריצת הדרך עם הפלסטינים לא נעשתה עד עכשיו? הבשלה הדומן בבר לפני שנה לסקר במטה אש"ף בתונים ולקיים דיאלוג עם ערפאת.

זה לא בעשה בגלל צרות אופק. האנשים הין כבולים בעמדות העבר ולא יכלו להכוין בשינויים מרוזיק הלכת בהציאות המורתיזיבנית. כל זה הסתנה עכשיו.

אבל אי־אפשר לעמוד הילוקי דעות עם האיגודים הפלסטיניים. למשל בהגיות מם ארגון שנגבה מהעובדים הפלסטיניים בישראל זה 25 שנה. האיגודים בשטחים מונעים שמדובר בסכומי מיליוני שקלים, ואילו ההסתדרות מדברת על עשרות מיליונים.

קיבלנו הלטה בדרגה להחזיר לפלסטינים את מס הארנון. לא נחזיר לפלסטינים את כל הסכום שנגבה בגין מס ארנון, לא בעבר ולא בעתיד. אבל נחזיר אותו בחלקו ונקבע יחד את הסכום המדויק שיחזור. חלק ממס הארנון שיישאר בידי ההסתדרות יוכל להגבה על זכויות העובדים מהשטחים בישראל. מוגיית מס הארנון המוכם מופת באמנה שחיתמם בין הצדדים בתום המו"מ שתחל השבוע בתל־אביב.

יש לנו תוכניות לשיתוף פעולה רבות בתחומי הכשרה מקצועית, לימוד עברית, לימודי קואופרציה. חלק מתוכניות אלו יממנו ממס הארנון. מריצת הדרך עם האיגודים הפלסטיניים פתחה דלתות רבות בקרב האיגודים הסקרנים והקרים הם מוכנים להשתתף במימון פעילויות מסוימות של עובדים ישראלים ופלסטינים. גם קרן אברט הגרמנית מוכנה לסייע לנו. כולם רוצים לקחת חלק בשעה היסטורית זו ולבסס את שיתוף הפעולה הישראלי־פלסטיני.

דק נריה, לאן אתה ריץ בדרך שאתה לא מתבונן להישאר בתפקיד הם אחר לאחר שרמון יעזוב את תפקידו בדיר ההסתדרות, אולי לתחנה הבאה: מנכ"ל משרד ראש הממשלה.

אינני רואה את סוף הדרך המקצועית שלי מאחורי שולחן זה, במחלקה לקשרים בין־לאומיים של ההסתדרות. באתי עם רמון ואעזוב איתו. לא אשאר ולו יום אחד בתפקיד לאחר שרמון יעזוב. חיים רמון יעזוב לאן שהוא יעזוב, ואני אעזוב יחד איתו. ■

לעשות יותר – בפחות

מערכת הביטחון דורשת תוספת של 700 מיליון ש"ח לתקציב. באוצר מתנגדים. בצה"ל מועלים שהאוצר מתקשה להתמודד עם הנתונים המראים ש"קיימת סכנה אמיתית", ולכן הוא ממנה את חיציו למשכורות ותנאי השירות של אנשי הקבע. הם מצפים שמח"ש או מג"ד יתביישו לקבל משכורת וישרתו רק מטעמים אידיאולוגיים, מתלוננים בצבא

און לוי

בסוף השבוע שעבר בישרו כותרות העיתונים על קיצון בסמפר הפלוגות המועסקות בברה ובגוש קטיף. ההחלטה על הקיצון באה לאחר שבועיים של שקט יחסי והיה בה משום נסיון לחסוך כמה מאות מיליוני ש"ח ולאפשר לכוחות הסדירים להתרכז באימונים. אבל לפני שהספיקה מחלקת המיבצעים של המטכ"ל לבצע את ההוראה, ירו מחבלים מן המארב על רכב אזרחי שנסע בבריש כיסופים־גוש קטיף, הרגו את רון סובל בן ה־18ופצעו שלושה אזרחים. הוראת הקיצון התחלפה תוך שעות ספורות בהוראה לתגבר את הכוחות.

הזיכוח בין מערכת הביטחון לאוצר מספק מדי שנה כותרות עסיסיות בעיתונים: "צה"ל צבא גדול ומובני, יש לקצץ בשומנים", מצוותים גורמים באוצר; "אנחנו מתקרבים לקודים האדומים, קיימת סכנה אמיתית", גורמים אנשי מערכת הביטחון. גורמים בכירים בצה"ל טוענים כי משרד האוצר "מבצל את העובדה שחלקים רבים של תקציב מערכת הביטחון חסויים. מכיוון שלא ניתן לקיים ויכוח גלוי על מספר הכוחות והפגזים הנדרשים לצה"ל במוסכי החירום ולא על הכנסתם של אמצעי לחימה חדשים או על נחיצותן של שלוש הטולות הנבנות בגרמניה, תוקף האוצר את צה"ל בבסן הרכה – תנאי השירות והמשכורות של אנשי הקבע.

תקציב הביטחון בשנת העבודה הנוכחית עמד על 20,240 מיליארד ש"ח, מהם 13,609 מיליארד בשקלים, 150 מיליון דולר ממקורות האוצר ומיליארד ו־800 אלף דולר כספי הסיוע האמריקאי. האוצר מבקש להישאר במסגרת תקציב זה גם בשנה הבאה, אבל בצה"ל אומרים כי התקציב הנוכחי "קטן על הבגד". לדברי בכירים במערכת הביטחון, "עברנו את גבול הסביר, היקף הכוחות עלול להגיע לקודים שמפרים את האיזון עם אויבינו. סדר־הכוחות שלנו נמצא בירידה תמידית. לעומת עלייה בצבאות ערב. אם לא יהיה גידול בתקציב הביטחון, ייפגעו האימונים ויוצרו פערים במלאים. סדרי הכוחות של חיל האויר וחיל הים נמצאים כבר היום בהיקף המתקרב לזה שהיה לצה"ל ערב מלחמת יום כיפור". מערכת הביטחון דורשת הוספה של 700 מיליון ש"ח לתקציבה כדי לממן את הגידול בהוצאות השוטפות ולביטוי פערים בנושאי אימונים ומלאים.

בקשת מערכת הביטחון, שלה נותה התקציב הגדול ביותר, נדחתה על־ידי האוצר בטענה ש"האקלים המדיני השתנה", ואנחנו עכשיו בעידן של שלום. בצה"ל משיבים: "תמונות מקסי השלום מתממות גם לנו את הלב, אבל עדיין רחוק היום שבו ניתן יהיה לצמצם את קצב ההתפתחות של צה"ל. השלום מושג, בין היתר, בזכות העוצמה וכושר ההרתעה של צה"ל". הערכת־מצב שהוכנה על־ידי אגף המודיעין של צה"ל קובעת, כי המצב האסטרטגי אינו מאפשר את הפסקת ההצטיידות, האימונים, או פעילות הביטחון השוטף. *עליפי ההערכה זו*, הסדר הפלסטיני *יימשך*, גם אם ייחתמו הסכמי שלום עם כל המדינות המקיפות את ישראל. גם הסדר הפונדמנטליסטי התמך על־ידי איראן יימשך. מדינות ערב, כולל אלה שמקיימות מו"מ לשלום עם ישראל, ממשיכות להצטייד במערכות *לחימה חדישות. עוד קובעת הערכת המודיעין, כי מדינות* ערב ימשיכו להצטייד בטילי קרקע־קרקע ארוכי טווח ויעשו מאמצים גם בתחומים הבלתי קונבנציונאליים. המסקנה מהערכת מצב זו היא שצה"ל צריך להמשיך לשמור על רמת האימונים, להצטייד באמצעי לחימה חדישים ולשמור על רמת מלאים במוסכנים לאפשרות של מלחמה.

למרות מימוש השלב הראשון של הסכם האוטונומיה, גבר נטל הפעילות בשטחים. צה"ל אמנם יצא מרצועת עזה ואיזור יריחו, אך נאלץ לתגבר את כוחותיו באיזור גוש קטיף ובשטחים המקיפים את הרצועה לאורך הקו הירוק. בשטחי הגדה ממשיך צה"ל בפעילותו כבעבר, מבצע פעילות לאורך הגירים, פעילות מיבצעית ללכידת מבוקשים וליזוי שירות אשוכוסים והסעות מאורגנות. *לפעילות מתוכננת* זו יש להוסיף אירועים בלתי מתוכננים. כך לדוגמה, *עלות פעילות* צה"ל באיזור חברון בעקבות הטבח *במערת המכפלה* נאמדת ביותר מ־40 מיליון ש"ח עד לסוף השנה. הסכום כולל את עלות תיגבור הכוחות בעיר *בעשרות פלוגות* מיד לאחר הטבח, *תיגבור שנמשך שבועות* אחוכים, והערכות שונה של יחידת משמר הגבול המשטרה במקום. עלויות *עבודות שיפוץ* המערה והקמת מערך אבטחה משוכלל. הוצאה זו לא היתה מתוכננת וצה"ל לא קיבל על כך פיצוי כלשהו מהאוצר.

גיזרה נוספת המצריכה משאבים רבים הוא איזור הביטחון בדרום לבנון. בגיזרה זו מתנהלת מלחמה יום־יומית שעולה כסף רב. למרות אחיזת השלום והקשרים המתהדקים עם ירדן, צה"ל ממשיך לבצע פעילות שוטפת גם לאורך גבול זה.

מעבר לפעילויות השוטפות, ישנה עלייה קבועה בעלויות אמצעי הלחימה, עקב רכישת מערכות נשק חדישות, המחליפות את המערכות הישנות. עלות האימונים הנדרשים לשימוש במערכות החדישות גם היא גבוהה יותר. בשנים האחרונות נאלץ צה"ל לצמצם את היקף האימונים של מערכים שלמים. תחת הסיסמה "מישכון הנוה לטובת העתיד", צומצמו האימונים של כל היחידות. אבל היום, מוגים גורמים בצבא, החיילים אינם מתאמנים מספיק ורמתם המקצועית נמוכה. משום כך החלט להגביר את קצב ומשך האימונים – וגם זה עולה יותר מבעבר. *שעת* סיסה במטוס אף־15 עולה 75,900 ש"ח לעומת 39,700 ש"ח במטוס הכפיר. *עלות שעת* סיסה במטוק האפאצ'י נאמדת ב־30 אלף ש"ח, לעומת 19 אלף ש"ח במטוק קוברה. *שעת* מנוע בטנק מרכבה סימן שלוש עולה 2,700 ש"ח, לעומת 1,900 ש"ח בטנק המג"ת. מלחמת המפרץ הביכה בפני ישראל אתגר חדש של התמודדות עם טילי קרקע־קרקע לטווחים ארוכים. לפיכך, אם בעבר ניתן היה לאמן סיס בטיסות קצרות, היום צריך האימון להתקיים במיתארים של התמודדות עם מדינות המעגל החוזק. כדי שסייס יוכל לטוס זמן רב יותר *עליו להתאמן לכך*. אימון כזה *עולה* הרבה יותר כסף מהאימונים בעבר. בנוסף לאלה צריך הצבא להתמודד היום עם הגידול בהוצאות השוטפות: תשלום ימי מילואים, עלייה במשכורות צבא דרום־לבנון, וצורכי קיום.

אחד התחומים שנפגע בשנים האחרונות בשל היעדר תקציב הוא היקף ורמת המלאים. צה"ל "אוכל" את המלאי ובלא מעט פריטים קיים חוסר של ממש. אם לא יגדל תקציב הביטחון יחמיר המצב בתחום זה אף יותר.

לאוצר, כאמור, קשה להתמודד עם נתונים אלה ולכן הוא מפנה את חיציו למשכורות ולתנאי השירות של אנשי הקבע. בצה"ל מתלוננים שמן התמונה שמציג האוצר מצטיירים אנשי הקבע כחוללים. באוצר, טוענים בצה"ל, מצפים שמח"ם או מג"ד יתביישו לקבל משכורת וישרתו רק מטעמים אידיאולוגיים. גם כך, טוענים בצה"ל, המשכורות *של אנשי הקבע נמוכות יחסית לשוק האזרחי. כך, למשל,* מפקד בסיס בחיל האויר בדרגת תת־אלוף, מהנדס בהשכלתו, שתחת פיקודו אלפי חיילים ואחריותו מאות מטוסים, משתכר בחודש כ־16 אלף ש"ח ברוטו. האם אחריותו וכובד תפקידו פחותה מזו של מנהל בית־חולים קטן במרכז הארץ המשתכר כ־32 אלף שקל בחודש? מ"פ בצנחנים, בגולני או בגבעתי, שתחת פיקודו יותר מ־100 *חיילים בפעילות מיבצעית מקבל משכורת של 4,800 ש"ח* ברוטו, מ"פ המשרת בלבנון או ברצועת הגולן ובגיע הביטחה פעם בשבועיים משתכר כ־6,000 ש"ח ברוטו. האם זה פיצוי גבוהה מדי על פעילותם?

בצה"ל טוענים כי בשנים האחרונות יכנה תופעה של בריחת מוחות של קצינים מהתחום הטכני. תחליך זה פוגע בחיל האויר, וחיל הים אנף המודיעין ובערך המחשבים של צה"ל. למה שלא יברחו, שואלים בצה"ל. ראש מדור, רס"ן המשרת בצה"ל לפחות 12 שנה, בעל תואר בהנדסה, משתכר 8,753 ש"ח ברוטו בחודש: בבנגר הפרטי הוא יכול להרוויח הרבה יותר. ראשי האוצר נטפלים גם לרכב הצבור הניתן לכל קצין מדרגת סגן־אלוף. בצה"ל שואלים, האם האוצר מצפה שמג"ד היוצא הביתה פעם בשבוע יגיע לביתו באוטובוס, או שיסע בטרמפים? או שמא כשייצא הביתה יאמר לסגנו, עזוב את התרגיל אני חייב להספיק לאוטובוס האחרון. ■

מעבר לפעילויות השוטפות, ישנה עלייה קבועה בעלויות אמצעי הלחימה, עקב רכישת מערכות נשק חדישות, המחליפות את המערכות הישנות. עלות האימונים הנדרשים לשימוש במערכות החדישות גם היא גבוהה יותר. בשנים האחרונות נאלץ צה"ל לצמצם את היקף האימונים של מערכים שלמים. תחת הסיסמה "מישכון הנוה לטובת העתיד", צומצמו האימונים של כל היחידות. אבל היום, מוגים גורמים בצבא, החיילים אינם מתאמנים מספיק ורמתם המקצועית נמוכה. משום כך החלט להגביר את קצב ומשך האימונים – וגם זה עולה יותר מבעבר. *שעת* סיסה במטוס אף־15 עולה 75,900 ש"ח לעומת 39,700 ש"ח

סיפורי אוסלו

מחר תמלא שנה לחתימת הסכם אוסלו. לפני כמה שבועות יצא לאור בוושינגטון חיבור מרתק ומקיף על המנועים החשאיים שהובילו לחתימה. המחבר ראיין לצורך העבודה יותר מ־70 אישים מרכזיים בתהליך השלום עם הפלסטינים

דניאל בן־סימון

בשעות הקטנות של ה־20 באוגוסט 1993 עמדו השוקנים בפני הקרשנדו הגדול. בבית האורחה של ממשלת נורווגיה היה הכל מוכן לקראת החתימה על מסמך העקרונות הישראלי־פלסטיני. אבי גיל, יועצו הקרוב של פרס, לחש על אוזנו שצריך להנציח את האירוע ההיסטורי. פרס נענה מיד. תוך זמן קצר הובא צלם וידאו. בסרט הטבכני נראה פרס לוחץ את ידו של אבו עלא, האדריכל מהצד הפלסטיני ושאר המשתתפים הפלסטינים.

קודם לכן שאל שר החוץ הנורווגי, יוהן יורגן הולסט, את פרס אם אין לו התנגדות שהחתימה תתבצע על אותו שולחן שעליו נחתם, לפני כ־90 שנה, ההסכם שהעניק עצמאות לנורווגיה מידי שוודיה. אדרבא, השיב פרס, למה לא?

בשעות הבוקר של אותו יום, במרוזק רב מהדרמה שעמדה להתחולל בבית האורחה באוסלו, אירעה טרגדיה. תשעה חיילי צה"ל נהרגו בעימות עם חיילי החיזבאללה בדרום־לבנון. הציבור הודיע. האופוריה הרעישה עולמות וטענה שהסכם ההבנות אשר הושג חודש אחד קודם לכן במבצע רין וחשבון התנוסס לחלוטין. רבין טען שלא היתה הפרה של ההבנות והרמטכ"ל אמר באותו יום שדרום־לבנון דומה לזירת מתאגרפים.

בקלטת שתיעדה את החתימה באוסלו נראה פרס כשהוא מאופק מאוד. כמעט שלא מחייך. אחד ממקורביו סיפר לאחר מכן שנפילת החיילים בלבנון השביתה את השמחה.

לפני כמה שבועות יצא לאור חיבור מרתק ומקיף על המנועים החשאיים שהובילו לחתימת אוסלו. המחבר, דיוויד מקבסקי, כתב מדיני ב"ג'רוזלם פוסט", ראיין לצורך העבודה יותר מ־70 אישים מרכזיים בתהליך השלום עם הפלסטינים, חזיים בארה"ב, בישראל, בנורווגיה ובמצרים. המחקר החומן ומומן על־ידי המכון הווסינגטוני לחקר המזרח התיכון ויודפס בקרוב בארה"ב בספר.

מקבסקי, יליד ארה"ב בן 34, התמקד בתהליך קבלת ההחלטות בישראל ובחלוקת העבודה בין רבין ופרס. סמרכז הוא התחקה אחר "הקופסה השחורה", כדבריו, שבתוכה הצפנו כל המנועים הסודיים שהביאו לפריצת הדרך הגדולה ביותר בסכסוך הישראלי־פלסטיני.

המחבר מגיע למסקנה שלישראל לא היתה תוכנית מגידה, היא הגיעה לאופציה הנורווגית בדרך המקרה. יחד עם זאת, שיחות אוסלו לא התרחשו בחלל ריק. מתוך כלל שחקני המפתח יצחק רבין הוא הדמות המרכזית. "הוא אישר צעדים מסוימים ודחה אחרים", נכתב במחקר, "אך הוא לא עיצב בשום שלב שהוא את התהליך שהוביל לחתימה". לטענת מקבסקי, אילו היה לרבין קצה חוט שיוביל להסכם עם סוריה, הוא היה מנער מעליו את כל הסיפור של אוסלו. יתרה מזאת, שלושה שבועות לפני החתימה נועד רבין עם כריסטופר ובפגישה זו קיבה שמזכיר המדינה יבוא עם הצעת פשרה מוריה. וזלה בא בידיים ריקות ולרבין לא נותרה ברירה אלא להמשיך את הדיונים באוסלו.

בפגישה הדיא שאל כריסטופר את רבין על השיחות באוסלו אם "זה רציני" ורבין הניף את ידו בתנועת ביטול. לאחר מכן הדה ראש הממשלה שאכן הוא לא סמך ידו על השיחות שהתקיימו באוסלו.

"רבין הפרשן הגיע למסקנות הרבה יותר מרחיקות לכת מרבין הפוליטיקאי", כותב המחבר, "הוא הגיע למסקנה שהשיחות לא יכולות להצליח בלא שיתופו של אש"ף, אך הוא לא נקט שום יוזמה כדי ליישם את מסקנתו".

ומה עם שמעון פרס? מתברר שהוא לא טמן ידו בצלוחת. על־פי הזלוקה שהוסכמה ביניהם עם הרכבת הממשלה אמור היה ראש הממשלה לעסוק בשיחות הדרגדיות ופרס בערוץ הדרגדי. אלא שפרס חתר להתערב בערוץ הדר צודי ואף הצליח להשפיע על השיחות עם הפלסטינים. לטענת המחבר, הרעיון של עזה וירידו נולד במוחו של פרס. "בנובמבר 92, עוד הרבה לפני שאש"ף העלה את הרעיון, הציע פרס לעמיתיו במצרים להציג את רעיון עזה וירידו בפני הפלסטינים. באותה עת הוא המשיך לראות בפלסטינים תושבי השטחים את הכתובת היחידה, בדיוק כמו רבין. זו הסיבה שבפגישתו עם מזכיר המדינה האמריקאי באביב 93' הוא הציע לו לצרף את פיסל חוסיני כחבר במשלחת הפלסטינית". רבין התנגד בתמנו לרעיון של הכללת חוסיני, אך התנגדותו נמוגה מהרגע שבו הוצעה הנוסח לפניו על־ידי מזכיר המדינה האמריקאי.

מעטים בלבד הוכנסו בסוד העניינים. רבין לא עידכן בהם אף לא אחד מידעניו הקרובים, גם לא את אליקים רובינשטיין, יו"ר המשלחת הישראלית לשיחות עם הפלסטינים. "דומה שראש הממשלה לא שיתף אותם בסוד שיחות אוסלו, משום שהוא עצמו לא האמין בהצלחתם", כותב מקבסקי. "שיחות אוסלו לא היו מגיעות לעולם לשלב של הכרעה לולא ראגו פרס וביילין לטפח אותן. רבין

כריסטופר. האמריקאים התייחסו לעיון אוסלו בגימה של זלזול. צילום: אי.פי

הפוליטיקאי היה הסוס יותר מרבין הפרשן והמבנתו. למרות זאת, אוסלו לא היתה יוצאת לפועל לולא הסכמתו".

האמריקאים שיתקו תפקיד משני בעיון הנורווגי. הם ידעו על קיומו של העיון, אך התייחסו אליו בגימה של זלזול משום שהיו משוכבעים שעיסאת סוכל מעיסר אמינות ומשום שידעו שרבין לא התלהב משיתוף אש"ף. "גם כאשר

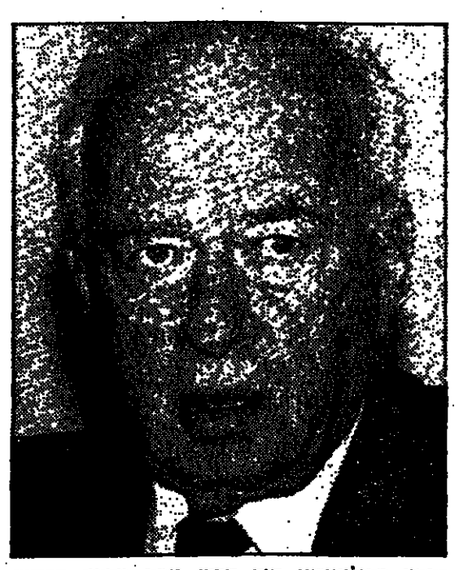

"רבין הפוליטיקאי היה הסוס יותר מרבין הפרשן והמבנתו". אילן אלמנדרייבר/פאן

עיון שר החוץ הנורווגי את מזכיר המדינה כריסטופר ביחס להעלאת דרג המשתתפים מצד ישראל, לא הוחיר הדבר רושם כלשהו על אנשי מחלקת המדינה... בתחילת חודש יולי 1993 ביקר פרס לשגריר ויליאם בראון שישראל עומדת לחתום על הסכם עזה וירידו עם הפלסטינים. ההודעה הועברה על־ידי בראון לממנים עליו, אך דבר לא

קרה... בתחילת אוגוסט שב פרס ועדכן את מזכיר המדינה בעומר להתרחש באוסלו. כשכריסטופר שאל את ראש הממשלה רבין על כך, השיב הלה בתנועת יד מבטלת, "אני מסופק אם משהו ייצא מזה".

ההישגנות המחולטת של האמריקאים על רבין גרמה להם להחמיץ את ההתקדמות שהתחוללה בעיון הנורווגי. "האמריקאים הם שעיצבו את התגיבה הנורווגית סביב מפגש מדריד", סיפר אדוארד ג'רג'יאן למחבר, "האמנו שהמסגרת של מדריד היא שתוביל את המשך השיחות, כי שם ישבו לראשונה, פנים אל פנים, ישראל ושכנותיה הערביות. בעקבות מדריד נסינו לחשוב ששום דבר לא יכול להתרחש בלעדינו. כשאתה ממציא את הגלגל, אתה נוטה להאמין שלאף אחד לא יכולה להיות מכונית".

מקביל לעיון אוסלו התקיים לו בעצלתיים העיון הרשמי בוושינגטון. המשלחות הישראלית והערבית נפגשו אחת לכמה שבועות במטרה להגיע להסכם ביניהן. אחרי זמן מה אימר ראש הממשלה כל תקוה באפשרות לפריצת־דרך במתכונת הזאת. שר החוץ הגיע למסקנה דומה.

השינוי החל להתמנן בראשית אפריל 1993. אבי גיל, מנהל לשכתו של פרס, החליט להיכנס לעובי הקורה. הוא קיבל מדי יום מאות עמודי פרוטוקול משיחות הוושינגטון. הוא לקח עימו לביתו אלפי עמודי פרוטוקול ואחרי יומיים של קריאה אינטנסיבית הגיע למסקנה שהמשלחות סחבות מים. גיל שב למשרד והציב אתגר בפני הבוס שלה "אני תולש את תאריך השיחות מדפי הפרוטוקול ואני רוצה לראות אם תוכל לזהות את תוכנם על־פי סדר כרונולוגי". פרס נכנע. גיל, ביחד עם אחדי סכיר ויוסי ביילין סברו זה מכבר שללא שיחות ישירות עם אש"ף שום דבר לא יזוז. עכשיו גם רבין הגיע למסקנה דומה. וגם פרס. עתה נותרה רק ההחלטה.

היא הגיעה ב־13 במאי. בעקבות פגישה בארבע עיניים החליטו רבין ופרס להעלות את דרג המשתתפים בעיון אוסלו. פרס התנדב להיות הנציג הישראלי לשיחות, רבין העדיף לשלוח ביוזוקרט ואף הציע לפרס לבחור באיש. פרס בחר באודי סביר.

כעבור זמן־מה שב סביר לארץ ושלח מכתב גלוב לרבין, פרס וביילין, שבו כתב כי שיחות אוסלו מעניקות הזדמנות היסטורית לפיוס עם הפלסטינים. סביר ציוף למכתב פתק אישי שבו הוא קורא לישראל להסכים להכרה הדדית עם אש"ף. הדרך לשלום נראתה קצרה יותר מתמיד. ■

גם באזרביג'אן מתים פליטים

ביקר נעשתה ישראל גורם במזרח הפרוע של בריה"מ לשעבר, יחד עם איראן, תורכיה ורוסיה, ומדוע מבקש נשיא הרפובליקה המוסלמית סיוע בתהליך השלום בין ארצו לבין ארמניה השכנה. ראיון עם הנשיא אלייב ותגובתו של נציג הרוב הרוסי, מגן שר החוץ קולקלוב לראיון

יורם פרי

נסיבות אורות היתה העיירה אגנו, העטופה מכל צדדיה בהרי הקווקז הדרומי, פגינת תיירות. הדרים המתחככים ברקיע, היערות הסבוכים, שפע המים והקסם הזה של הקווקז, משכרים. טיסה לשם במסוק מבאקו בירת אזרביג'אן מוסיפה עוד יותר לחוויה, במיוחד בגלל תיגוד החריף בין האזור הזרדי לבין מה שקדם לו, מדבריות צחיחות מחר, ושדות נפט המשתרעים עד קצה האופק מאדיר.

אבל השיכרון הזה משקר. במציאות גובלת העיירה בחבל המערבי של אזרביג'אן הכבוש זה שנתיים על־ידי הצבא הארמני. מעבר לו נמצא אזור נאגורנו קראבאך. מחבל ארץ זה ברחו לכל עבר כמיליון פליטים אזרים, חלקם זי כצועגים בחיק הטבע, חלקם במחנות אוהלים. וכך, בעת שהתקשורת הבינלאומית מתקשטת בצילומי הזוועה של הפליטים ברואנדה, חיים להם, אם חיים זו המלה הנכונה, מיליון פליטים במקום אחר, מסכנים ושכוחי אל.

בשבוע שעבר ביקרתי שם, במחנות הפליטים האלה. מגיפות כולרה עדיין לא פרצו, ולא רבים מתו מרעב. אבל רק המחשבה על החורף העומד להגיע, בלוויית מבט על אלה שרגליהם קפאו בחורף שעבר, ועל עיניהם הזולות של אלפי ילדים, שמקיפים את המבקר הזר כזובבים, מעבירה צמרמורת בגוף.

קצת רקע. הקווקז, החצר הדרומית של רוסיה, פרץ כדר געש, של סכסוכים אתניים ופוליטיים, כמעט חסר תקדים, מאז הוסר המכסה הסובייטי הכבד. כך המצב בצפון הקווקז השייך לרפובליקה של רוסיה, וכך בדרום, שם שוכנות הרפובליקות המוסלמיות העצמאיות. הפסיפס האתני הזה, התוחך גבולות בלתי־רציונליים, בעיקר של לאומיות מתפרצת, הוא מתכון למלחמות אידקיק. הישר הסבעי והמיקום הגיאוסטרטגי עושים את מרחץ הדמים הקווקזי הזה לבעיה בינלאומית.

וזה מה שקורה באזרביג'אן. זה שש שנים נלחמת רפובליקה מוסלמית זו עם שכנתה הנוצרית במערב – ארמניה. לא זו בלבד שארמניה תוצבת בין אזרביג'אן לבין החבל נאכאצ'יוואן (משהו כמו רצועת עזה וירחון) והכביש המקשר את שני חלקי המדינה עובר בטריטוריה איראנית, ישנה גם צרה שטמה נאגורנו קראבאך. ב־1988 הכריז האזור הזה על עצמאות מאזרביג'אן ועל כוונותיו לאיחוד עם ארמניה. האזרים הגיבו בכוח וסוכנויות בינלאומיות לזכויות האדם החלו לנהל סטטיסטיקות חרשות של התעללויות בארמנים שגרו בחבל הזה.

אחרכך התפוך הגלגל. הארמנים פתחו באופנסיבה, ולאחר שהשתלטו על נאגורנו קראבאך המשיכו בפלישה עמוק לתוך אזרביג'אן, כשהם מגרשים את התושבים האזרים. לאחר שש שנות מלחמה תפסו הארמנים חמישית משטחה של אזרביג'אן והפכו מיליון בריאים לפליטים חסרי כל.

"אנא, עזרו לנו לשחרר את השטחים הכבושים ולהחזיר את הפליטים הביתה", אומר לנו, קבוצה של עורכי עיתונים מישראל, נשיא אזרביג'אן גאידר אלייב בלשכתו בבאקו. הוא ישב מולנו כמו שישבו מנהיגי בית־המועצות של פעם. חמור סבר, משכל יריים על השולחן. ולא פלא, האיש החזק של אזרביג'אן עמד הרבה שנים בראש הק.ג.ב. היה חבר הפוליטביורו ובעל השפעה רבה במסדרונות הכוח של הקרמלין במוסקווה. היום הוא יושב מחבר השני של השולחן, על תקן של לאומן אזרביג'אני, המנסה לשמור על עצמאות ארצו מול השכנים השולחים לעברה ידיים ארוכות.

וזה לא פשוט. בדרום יש לו גבול ארוך עם איראן, וזו מבקשת לנצל את הפתח הזה כדי לייצא את המהפכה האיסלאמנית לתוכבי הרפובליקות המוסלמיות. במערב ניצבת מולו ארמניה. מדרום־מערב – תורכיה, המבטאת את המודל של המדינה המוסלמית החילונית־דמוקרטית המערבית. ומצפון משזיז את ציפורניו הדוב הרוסי ומלהעתיז גדולות.

הן גדולות כי אזרביג'אן שוכנת על מאגרי נפט ארירים. באזור באקו הבירה אפשר לנסוע שעות ארוכות ולראות רק יער של מגדלי נפט. אבל העזבה, הלכלוך, ההזנחה הדיקבון שלטים בכל. בדיוק כמו שנראים מאמני חברת

מבקש סיוע מהלובי הישראלי בוושינגטון. נשיא אזרביג'אן גאידר אלייב בפגישה עם עורך יורם פרי.

לרוסיה יש אינטרס לבסס את האימפריה באזרביג'אן. מגן שר החוץ הרוסי קולקלוב (מימין ראש משלחת הפכבות בחבר המדינות העצמאיות, חיים צסלר).

התעשה הלאומית של אזרביג'אן.

ואם זה לא מספיק ישנו במזרח הים הכספי. משלט אסטרטגי ואחר אריר של נפט שנאמד בביליוני דולרים. אין פלא שרוסיה, שאיבדה את שליטתה באזור בהתפרק בית־המועצות, מבקשת לחזור לשם. היא טוענת שהים הכספי הוא ים פתוח שאינו מקנה זכויות יתר למדינות השוכנות לחופיו ותובעת 10 אחוזים מהכנסות של הנפט.

וכדי לאלץ את השליט החדש של אזרביג'אן – נשיא שלישי בשש שנות המלחמה – לקבל את התכתיבים הכלכליים, משתמש הקרמלין, כמו שהוא עושה באזורים אחרים בחבר המדינות העצמאיות, במלחמות המקומיות. אילו היתה המלחמה רק בין ארמניה לבין אזרביג'אן היתה האחרונה מנצחת בנקל. אבל הארמנים קיבלו סיוע רוסי, ומזלם שיחק להם כשקיבלו גם עזרה איראנית וגם אמריקאית. עכשיו יש כבר הפסקת־אש ומקימים דיונים על הסדר קבע, שאותו רוצים הרוסים לצבל לתועלתם. הדרך היא הצבת "כוחות שומרי שלום" רוסיים באזורים שיפנו.

"אין בריה", עד ששני הצדדים ילמדו לחיות בשלום זה עם זה יש צורך בהימצאותם של כוחות כאלה", מסביר לי

בין עבר לעתיד. בקיבה בחנות ספרים במוסקווה יש כבר מחשב משולבל אבל הקטאות מעריצה עדיין את השבבניות הדרוזים הישנה.

שלושה ימים לאחר מכן סגן שר החוץ הרוסי קולקלוב בלשכתו במוסקווה.

"כן, באמת", אני משיב לו. "הרי לא לצורך השכנת שלום אתם רוצים להציב את חיל המצב שלכם באזרביג'אן, אלא כדי לבסס את אחיזתכם באזור, ולהקים מחדש את האימפריה. הרוסית על תורכות האימפריה הסובייטית שקרסה".

פני העור הצעיר של סגן השר, מוחיקי שיחות החוץ הסובייטי, קפאו. בעבר היו שולחים עיתונאי שריבר כך לסיבר. אבל סגן השר משיב. להפתעתי: "נכון, יש לנו אינטרסים באזור. הזה ואנחנו צריכים להבטיח את האגף הדרומי החשוב של האימפריה הרוסית". כך בפירוש. אולי זה ההבדל בין הסגנון הרוסי חדש לבין הסגנון הקומוניסטי הישן. היום לא מתביישים לומר בגלוי את מה שבעבר היו מסתירים בדווקיה סוציאליסטית.

★

חזרה לפליטים. כמו בכל מקום הופך סבלם של אלה כלי משחק בידי כוחות פוליטיים. באזרביג'אן קוראים לכך "סיוע הומניטרי". וכך מנסות המדינות, המבקשות לחזק את השפעתן על המדינה, לרכוש לעצמן אחיזה באמצעות הפליטים. בחבל בארה ביקרתי בשני מחנות פליטים. השלישי, המצוי תחת פיקוח איראני, היה מחוץ לתחום. שם, יחד עם האוכל, מחבבים השליחים האיראנים את הרוח הצעיר של הדומיניסטים. משם ייצאו בעבר שנה־שנתיים הלוחמים הדרשים של הזיבאללה.

לא הרחק משם שוכן מחנה האוהלים הפחונים הנמצא בשליטה סעודית ולידו המחנה המנהל על־ידי מתנדבי הסוכר האדום הדרומי. רופא אחד, כמה אחיות, מחסן מזון עטוף גדרות־תיל למניעת כיוה ועודים עודים של אנשים הנעים אנה ואנה בחיפוש מעש.

אבל סבל המלחמה ניכר לא רק במחנות הפליטים. למעשה אזרביג'אן מולה חיה בצל המלחמה. הבירה באקו נראית היום כחנה בלויה. עם מאמץ אפשר לראות שפעם היתה יפיפייה ומרשכת, אבל עתה היא מחנחת, מקולפת, עלובה ומלוכלכת. על הזוונה הטיפוסית, שמאפיינת את המדינות הקומוניסטיות לשעבר של מזרח־אירופה נוסף עתה גם הענני, פרי המלחמה: המלחמה מרוקנת את קופת המדינה.

אבל המלחמה עולה גם בחיי אדם. עד כה נהרגו בה כ־16 אלף איש ויותר מפי שלושה ממספר זה נפצעו. למרות שהמדינה נשמטת מידם של האזרים, אין הם אוהבים לתת את היתם למענה. פוליטיקאים מנסים ללמוד את

הפסיכיות, אבל הציבור אינו רוצה בה. הצעירים משתמטים ממנה. בלבנון, עד שמחמנמי משטרה לאחר בכישים מרכזיים עוצרים את התנועה ושוטרים מחפשים עריקים. וכבר שמעתי יותר מסיפור אחד על צעירים שנלקחו הישר מהמחסום לקסרקטין.

בחזית של נאגורנו־קראבאך לומדים האזרים הצעירים פרק נוסף בציניות של החיים באימפריה הסובייטית המתפוררת. למשל מה פירוש ניצחון צבאי. לפני חודשים אחדים כבשה יחידה ארמנית כברת ארץ לא הרחק מבאורדה. "איך זה יכול להיות? הרי השטח כולו הרי שאי־אפשר לטפס עליו כלל", אמר לי עיתונאי בסלוחיה של אזרביג'אן. "בדקנו את העניין ומה התברר? הקצין האזרי קיבל סכום כסף נאה ותמורה הזרה לחייליו לטנת מן האזור. לממנים עליו ריחות, כמובן, על קרבות קשים".

הסגנון הזה של המלחמה קשור בתהליך אחר העובר עתה על חבר המדינות העצמאיות: הפרטה. בארחות ערב בבאקו נפגשתי עם פקיד בכיר לשעבר בממשל. היום הוא שותף בחברה העוסקת במוצרי נפט. מלת הקסם היא גזינם ונגזר, שותפות מקומית עם משקיעים מחו"ל. באמצעות הקשרים – המצרך החשוב ביותר באזרביג'אן, כמו בשאר חבלי האימפריה – קונים את האיברים הנכמרים של המדינה – חברות, מפעלים, זכיונות, משאבים, מה לא, אפילו נשק ופלוטוניום, ונעשים מיליונרים בדלילה.

בקווקז הדרים בולטים עוד יותר מאשר במקומות אחרים. בשל עושרה הטבעי היתה באקו, המטרופולין של הים הכספי, יעדה כבר בתאה הקודמת כמרכז של שחיתות. תחת השלטון הסובייטי עשתה הנומנקלטורה ברכוש הציבור כבשלה, כשהציבור הרחב אינו רואה את הכל. היום מי שקרוב לצלחת מתעשר והרבר נראה לעין. משום כך גם הזעם של האוכלוסיה גדול יותר ועימו חוסר הסקס הפוליטי. מאז החלה המלחמה עם ארמניה ב־1988 עבר השלטון מהנשיא גאידר אלייב הקומוניסטי לידי מוטליבוב, ממנו לאבולפז אלצי ביי ומאז יחי אשתקד חזרה לאלייב שנעשה ביתתיים מקומוניסט ללאומן המאמין בכלכלת שוק חופשי. בין לבין עברה המדינה מהפכות ונסיונות הפיכה, נאנסה על־ידי המאפיה, אוחדיה נהרגו בנשק של חיילי צבאו, היתה קרובה לאנרכיה ועברה כמה וכמה אוריינטציות פוליטיות ובינלאומיות.

★

וזה מה שמביא אותנו לישראל. קשה לתאר עד כמה מבקש המשטר החדש את קרבתנו. מי שמשוחח עם פקידי הממשל ואנשי התקשורת בטוח שהם שינו בעליפה את הפרוטוקולים של זקני ציון, אבל קוראים אותם לא מתוך ביקורת, אלא בהערצה. "אני מרבר אליכם", אומר יוצץ הנשיא לעניני חוץ, ואפה אלינזדה, לקבוצה של עורכי עיתונים מישראל, "כי אני יודע שמה שאתם כותבים מגיע לקובעי המדיניות בוושינגטון". אל ישראל מתייחסים כאל מעצמה, מופת של הברה בעלת יכולת צבאית, מדעית וטכנולוגית, ובעיקר כאל מוקד של השפעה בינלאומית ובעלת הברית הדומיננטית של ארה"ב.

הממשל באזרביג'אן זקוק לישראל בוושינגטון כדי לנטרל את פעילות השדולה הארמנית. זו וזוקה מאוד בארה"ב, שבה חיים מיליון ארמנים. הם מהווים כוח פוליטי לא קטן בשל יכולת הארגון שלהם, בעיקר בגיזום כספים לסנטורים, למשל מסוגו של בוב דול, מנהיג סיעת המיעוט בסנאט. נוסף לשבעה מיליון דולר שגייסו ישירות לצבא ארמניה, הביאו לידי כך שהממשל העניק לארמניה סיוע של 335 מיליון דולר. זהו הסיוע הגבוה ביותר שניתן לאחת ממדינות ברה"מ לשעבר. אזרביג'אן, למשל, קיבלה רק 30 מיליון.

מצדו, אגב, שמשרד החוץ בירושלים אינו מבין עד כמה גדולה יכולה להיות השפעת ישראל במקום. זוהי המסקנה היחידה שאפשר להסיק מרמת השגריחות בבאקו שבראשה העמידו שגריר חיוור ואפור במיוחד חסר רמיון. ואולי כל זה יש במשרד החוץ חוצפה לערוך על מינוי מבריק, אבל "חיצוני", של פרופ' עליזה שנהר למוסקווה. דווקא בגיל הסוכנות היהודית בבאקו, לובה ברדני, שוחה בפוליטיקה המקומית כדג במים, בא ויצא בלשכת נשיאים ואנשי ממשל, סוגר קצוות, מישר פינות ומשיג מה שהוא רוצה, לא רק בתחום הפעילות של הסוכנות, אלא גם מעבר לכך. ■

هكذا من الاصل

התן לא מיילל

הטרור המודרני דובר בשתי שפות עיקריות: שפתו של הפונדמנטליזם האיסלמי ושפת הטרור הגרעיני. אם יתאפשר חיבור סימביוטי בין שתי המגמות האלו עשויים מעשיו של קילוס להיות אגדות אגדות לילדים

פזית רבינא

מחה גדולה היתה השבוע עם היוודע דבר תפיסתו הדרמטית של רב־המחבלים קילוס, המכונה גם "התן". אולם השמחה הזו לא תארך כנראה זמן רב. אחד העקרונות הבסיסיים ביותר של תורת הטרור הוא השתלטות על סדר היום של התקשורת הבין־לאומית – וזה בדיוק מה שעומד לקרות. לכן אפשר לראות את משפטו הצפוי של קילוס כשיאה של הקריירה המהפכנית שלו. קילוס, באמצעות עורך־דינו, זאק ורדאס, עתיד לשגר סדרה של פצצות חכמות בסיועה האדיב של מערכת המשפט הצרפתית. הוא הולך להביך מדינות, משטרים והרבה מאוד אנשים בזכות הבמה שניתנה לו, תוך חשיפה מבוקרת של עברו ושימוש בקו הגנה משפטי מתוחכם.

עורך־דין ורדאס הודיע, כי קו ההגנה של לקוחו המפורסם יתבסס על שני מישורים: אידיאולוגי וחוקי. קילוס, מסתבר, מתכוון להצדיק את עברו בטיעון שבמשך 20 שנה נאבק בשם השמאל הבין־לאומי. הטקטיקה האידיאולוגית הזו מבטיחה לקילוס ולעורך־דינו שהמשפט אכן יהיה ההצגה הטובה בעיר. בקו הגנה זה טמון מלכוד תקשורתי, שהשמאל הצרפתי, כולל האינטלקטואלים והפילוסופים המתגייסים השכם והערב לטובת בוסניה, ראוורה או ארמניה, עלול לצלול לתוכו בהתלהבות רבה. תהיה זו צלילה נוסטלגית שתזכיר לאנשי השמאל את נעוריהם האבודים ותאפשר להם לעורר השוואות מתוחכמות בין השמאל של אז לשמאל של היום.

בנתונים אלו עלול מאזן הדמים של קילוס לקבל הילה של רומנטיקן אידיאולוגית, שבו־זמנית עלולה לעורר בקרב הטפיז קו מחשבה אשר מתמצה בקוד הדיבור הישראלי בביטוי "לא לוקחים שבויים". שידותי הביטחון הצרפתיים עוד עלולים להצטער על כך שלא חיסלו את קילוס. התפתחות לרעין עוועים מעין זה פועלת בדרך־כלל כבומרנג ומטילה על מבצעיו כתם מוסרי בלתי־מחיק.

המסקנה היחידה הנובעת מן המצב הזה היא שכלל לא בטוח שהיה כדאי לתפוס את קילוס, שכנראה לא היה פעיל בשנים האחרונות. ואם כבר תפסו אותו, רצוי היה לעשות זאת בשקט. זה כמובן לא נעשה כך. הסעות האינטלקטואלית הזו היא סעות נפוצה שנעשתה בעבר גם על־ידי שידותי הביטחון הישראליים, כאשר נוטפו השייח עוביד ומוסטפה דיראני. בתגובה שלחפוף זה בסדר, למה להצהיר על כך בפומבי? השמועה במילא תעשה לה כנפיים ובעצם ההצהרה כבר הלכו לאיבוד קלפי מיקוח מרכזיים. *העובדות בקרב מערכת המודיעין הסורית, למשל, היתה הרבה יותר גדולה אילו עניין תפיסתו של קילוס היה נשמר בסוד.* שיתוף הפעולה עם המודאנים היה אז הרבה יותר יעיל בראייה לטווח רחוק.

אולם סביר להניח שכמו במקרה הישראלי, כך גם במקרה הצרפתי, שיקולי היוקרה הרחוק הפוליטי מעצם תפיסתו של קילוס גוברים על שיקולים אחרים. במקרה של קילוס, הרוח הצפוי לשמרנים לקראת הבחירות לנשיאות בצרפת עלה על שאר השיקולים, שלא לדבר על סיפוק תחושת הנקם של שידותי הבטחון הצרפתיים.

קילוס. מייצג טרור מדשן. צילום: אי.פי

מכאן נובע המישור השני שעליו יתבסס קו ההגנה של קילוס, והוא שאלת התוקפות של הבאתו לדין. עורך־דין ורדאס צפוי לטעון, כי בית המשפט הצרפתי אינו ראוי כלל לשפוט את לקוחו, מכיוון שהוא לא נעצר באופן חוקי בסודאן, אלא נחטף, טומן הפעלה בניגוד לרצונו על המטוס שהוביל אותו לצרפת. ואז ורדאס הולך לחזור אחת לאחת על כל הטיעונים הלוהטים שהשמיעו בכירי העיתונאים, האינטלקטואלים, הפילוסופים והמרינאים האירופים נגד חטיפתו של מרדכי ענונו על־ידי אנשי המוסד הישראלי, דבר שעלול לגרום לתהפוכות בלתי־צפויות בדיון הלוהט הצפוי להתפתח בעקבות משפטו של קילוס.

קו ההגנה האידיאולוגי שעליו יתבסס קילוס עשוי להסוך את משפטו לשיאה של הקריירה המהפכנית שלו; מאזן הדמים שלו עלול לקבל הילה רומנטית עד שחוטפיו עוד יצטערו על כך שלא חיסלו אותו

מעצרו של קילוס העביר את מרכז הכובד מן הדיון בבעיות הטרור הבין־לאומי העכשווי להתעסקות בהיסטוריה של הטרור. כי קילוס בטופ של דבר מייצג את הטרור של שנות השבעים וראשית שנות השמונים, שהיה בעל אופי שמאלי, חילוני ומהפכני ופעל במסגרות בין־לאומיות מגוונות. קילוס מייצג עידן שאבד עליו הכלח של הבריגדות האדומות, הצבא האדום היפני וקבוצת באדר־מאיינהוף. הטרור הפלסטיני היה קבוצה גדולה אך ייחודית שפעלה בתחום הזמן ההוא, והיום יש לראות את פעולתה בפרספקטיבה של עידן ההולך ושוב מן העולם.

אולם הטרור הבין־לאומי כתופעה ייחודית של העידן המודרני לא מת. האידיאי השבועות האחרונים בלונדון ובבאנגוס איירס הם בגדר תזכורת. הטרור הבין־לאומי הנוכחי הוא תופעה שונה לחלוטין שמאז שנות השבעים השתנתה עברה אבולוציה מרחיקת לכת. זהו טרור הדובר בשתי שפות עיקריות: שפתו של הפונדמנטליזם האיסלמי ושפת הטרור הגרעיני. אם יתאפשר חיבור סימביוטי בין שתי המגמות האלו עשויים מעשיו של קילוס להיות אגדות לילדים. הגילויים המראיגים של השבוע האחרון על תפיסות הלכות וגזרות של פלוטוניום מוכרח הם האינטיקציה לכך. ה"טבל אנדרבסר" לדוגמה, מסר השבוע כי הלמוט קוהל קיבל בתחילת שנת 94' משידותי המודיעין ומן המשטרה הגרמנית דוח סודי תחת הכותרת "שוק טרוריסטי גרעיני". הדוח הזהיר משני ארגונים פונדמנטליסטים איסלמיים הפועלים בצורה נמרצת כדי לרכוש פצצה גרעינית.

האפשרות הזו, בין אם מדובר בטרור פונדמנטליסטי או אחר, מפחידה עד אימה דווקא בפשטותה. במאי האחרון, למשל, גילו השלטונות הגרמנים באקראי דגימה של שישה גרם של פלוטוניום 239 במוסך נידח בבעלותו של מבריח קטן מדרום־גרמניה. דגימות כאלו יכולות להיות מפוזרות בעוד עשרות ומאות מוסכים אחרים ברחבי העולם החופשי. כך שמי שיצליח פעם אחת לגנוב כמות משמעותית של פלוטוניום או יאמוף עם הזמן כמות מספקת של חומר גרעיני יוכל להצמיד אקדח אל רקתו של העולם. וכשזה יקרה, כל תורות המלחמה שפותחו נגד הטרור הקונבנציונלי נוטה קילוס ודומיו לא יוכלו להתמודד עימו. ■

אימת הנשיקה האלג'יראית

כדי למנוע השתלטות של גורמים פונדמנטליסטיים, יצטרכו שליטי אלג'יריה להתחלק בעוגת השלטון עם מנהיגים איסלאמים לא קיצוניים. כמו כן יהיה עליהם להתפשר על דמות המדינה ולחזק בה את יסודות הדת (השפויה) על חשבון אופיה החילוני. להשתלטות פונדמנטליסטית, אם תקרה, עלולות להיות השלכות שליליות על המזרח־התיכון כולו

דן אבירן

יום ראשון הקרוב אמורה להיפתח באלג'יריה ועידה לדיאלוג לאומי בין הממשלה לבין שמונה המפלגות העיקריות הפעילות באלג'יריה, ויתכן גם בהשתתפות שני נציגים מטעם "חזית ההצלה האיסלאמית", שהיא גוף האופוזיציה הגדול ביותר לשלטונות, מאז ניצח גוף זה בבחירות הדמוקרטיות שנערכו בשלהי 1991, אך תוצאותיהן בוטלו על־ידי הצבא ו"החזית" הוצאה אל מחוץ לחוק. הממשלה הכריזה על יוזמת הדיאלוג הלאומי, במטרה לנסות ולהשיג לגיטימציה מצד הכוחות הפוליטיים העיקריים, וכראשם נציגים מטעם האופוזיציה האיסלאמית, לתוכנית־מעבר בת שלוש שנים שתשכין שקט במדינה בלתי יציבה זו ותסלול את הדרך לעריכת בחירות דמוקרטיות חדשות, ולבחירתו של נשיא חדש בדרכים דמוקרטיות. ואולם, הסיכויים שועידת הדיאלוג הלאומי אכן תתכנס ביום ראשון אינם ברורים.

מתוך שמונה המפלגות שזומנו ליטול בה חלק, שתיים הודיעו שלא ישתתפו בוועידה: שתיים אחרות עדיין משהות את תשובתן, ואילו ארבע מפלגות קטנות נתנו הסכמתן להשתתף בוועידה, אך העמידו סתגאי לכך את שילובם של נציגי "חזית ההצלה האיסלאמית" בוועידה ושחרור מנהיגיה ובכירים של התנועה האיסלאמית מן הכלא. שני מנהיגים אלה, עבאס מדני ועלי בן חאג', הודיעו מצדם כי הם מתנגדים לשילובם של נציגי "חזית ההצלה האיסלאמית" בוועידת הפיוס הלאומית, אלא אם יתמלאו קודם לכן שורה של תנאים שאין שום סיכוי שממשלת אלג'יריה תקבלם, מכיוון שמשמעותם כניעת הממשלה החילונית לתנועה האיסלאמית ומסירת השלטון לידיה. הממשלה מצדה עשתה מחווה כלפי "חזית ההצלה האיסלאמית" ושחררה לא מכבר מהכלא שניים ממנהיגיה הוותיקים: עבד אל־קאדר בן חמ'מדי ועלי ג'דה, בתקווה שהם ייצגו את מפלגתם בוועידת הדיאלוג הלאומי. ואולם, נוכח ההתנגדות הנוכחית של הנהגה העליונה של "החזית" לכינוס הוועידה, ספק אם השניים יסכימו ליטול חלק בדיונים.

עבאס מאדאני. דרישות שפירושן בגיעת הממשלה החילונית. צילום: אי.פי

למעשה, אין זה ברור אם הממשלה, בראשות מיקדאד סייפי הנשיא אמין זרוואל, באמת מתכוונת הפעם לפתוח בדיאלוג רציני, במסגרת אותה ועידת פיוס לאומית עם נציגי "חזית ההצלה האיסלאמית". אמנם, ישנם סימנים, עוד משלהי 1993, שלפיהם ניסו ראשי המשטר הצבאי האלג'יראי לפתוח במגעים עם נציגי התנועה האיסלאמית הפונדמנטליסטית המרכזית, אבל מגעים אלה העלו עד כה זרם, בשל עמדותיהם הנוקשות של נציגי "חזית ההצלה האיסלאמית". כתוצאה מכשלון מגעים אלה, יצאו דוברי הממשלה בהצהרות כי אין בכוונתם להידבר עם נציגי "החזית". בהקשר זה אמר שר החוץ האלג'ירי ב־5 ביולי לעיתון המצרי "אל־אהראם": "חזית ההצלה האיסלאמית שפורקה אין לה קיום, והיא הוציאה עצמה ממעגל הדיאלוג הלאומי. אנו מעוניינים לקיים דיאלוג עם כל צד שרוצה את טובת אלג'יריה, ולא עם אלה שמטרתם לזרוע טרור בין האזרחים".

ידוע כי בענין קיום המגעים עם "חזית ההצלה האיסלאמית" קיימים חילוקי דעות בצמרת השלטון באלג'יריה. הנשיא אמין זרוואל פתוח לדיאלוג עם אנשי "החזית" וכשנבחר לנשיאות בראשית השנה, הביע כי יגמה למצוא שפה משותפת עם האופוזיציה האיסלאמית. לעומתו, הגנרל דאלד ניזאר, הממשיך להיות האיש החזק של אלג'יריה והפועל מאחורי הקלעים, מתנגד לדיאלוג בין הממשלה לאופוזיציה האיסלאמית. מבחינה טקטית, שתדיה הממשלה מהכלא את עבד אל־קאדר בן חמ'מדי ועלי ג'דה, המנהיגים הזוטרים של "חזית ההצלה האיסלאמית", וחימנה אותם לוועידת הפיוס הלאומית כדי לזרוע פיצול בשורות "החזית" וכדי ליצור בקרבה בבירשית יותר. פרגמטים מהמנהיגות הבכירה הישבה בכלא.

בשלב זה לא ברור, כאמור, אם מאמצי הממשלה לכנס את ועידת הדיאלוג הלאומי על כל מרכיביה, תיצא לפועל. גם אם הניסיון הנוכחי לא יצלח, כשם שנכשל קודמו בראשית השנה, יחשיבו השלטונות לעשות מאמצים לכנס ועידה לאומית כדי למצוא גשר בין עמדות הממשלה לעמדות האופוזיציה.

הצורך באיחוי הקרעים באלג'יריה בין הממשלה והצבא מחד גיסא, לבין האופוזיציה האיסלאמית על כל גוניה מאידך גיסא, הפך יותר ויותר אקטי ככל שהתברר שהממשלה לא מסוגלת לשים קץ לגל מעשי הטרור שמבצעות הקבוצות האיסלאמיות הקצאיות במדינה בשלוש השנים האחרונות, שקיפד את חייהם של יותר מ־5,000 איש, עד עתה, ובכללם יותר מ־50 נתינים זרים. בגל מעשי הטרור האלה משתתפות שלוש קבוצות איסלאמיות עיקריות: "הקבוצה האיסלאמית החמושה" בראשותו של ביד עבדאללה אחמד, שירש את מקומו של ג'עפר אל־אפגאני שנתרג על־ידי הצבא ב־26 בספטמבר. קבוצה זו היא הקיצונית ביותר מכל קבוצות המחתרת הפונדמנטליסטיות הפועלות באלג'יריה. היא שמה לעצמה למטרה להפיל את המשטר החילוני בראשות הנשיא זרוואל וקציני הצבא הבכירים בכוח הזרוע, על־ידי הרג חיילים ואנשי כוחות הביטחון ובעיקר על־ידי הרג שיטתי של נתינים זרים באלג'יריה, *במטרה לשתק את כלכלתה הרעועה בלאו הכי* של המדינה, ולתקוע טריז בינה לבין מדינות המערב המהוות לה, עדיין, משענת כלכלית ולנתקה גם ממדינות הגוש המזרחי כדי לבודד את אלג'יריה כליל בזירה הבין־לאומית. קבוצה קצאית זו – שמנהיגיה רכשו ניסיון בלוחמת גרילה באפגניסטאן כשלחמו בשעתו לצד "המוג'אהידין" האפגאנים נגד שלטון הכיבוש הסובייטי – יזועה באכזריותה הרבה. אנשיה שוחטים את קורבנותיהם על־ידי שיסוף גרונם. בסלנג שלהם מוות מסוג זה מכונה "נשיקה אלג'יראית". כך הם רצחו כבר עשרות נתינים צרפתים, איטלקים, ספרדים, יוגוסלאווים, דנסים, סינים וקוראטים על אדמת אלג'יריה החל מהסתיו שעבר, מבלי שאיש מסוגל לעצור בינתיים בעדם. אפילו הידיעות הפנימיות והקיימות בין מנהיגים שונים מתוך קבוצה זו, אינה מונעת מאנשיה להמשיך בקטל הזרים באלג'יריה בקצב מסחרר. (במסגרת זו רצח סייד מחלוף, בשלהי יולי, את המנהיג המתחרה עבד אל־קאדר חשאב, המכונה מולוד, בדם קר יחד עם רעייתו ותשעה מקביביו).

מעשה הרצח הכולל שביצעו אנשי קבוצה זו באחרונה, נגד דיפלומטים זרים, אירע ב־3 באוגוסט. באותו יום הם תקפו עם שוד בית־ספר צרפתי ישן, המשמש כקונסוליה של צרפת באלג'יריה, והרגו בדם קר שני דיפלומטים ושלושה שומרים צרפתים. בעקבות זאת, ביצעה ממשלת צרפת גל מעצרים בקרב כמה עשרות פעילים איסלאמים החשודים בסיוע לקבוצות הטרור באלג'יריה. "הקבוצה האיסלאמית החמושה" לא נותרה מכך. להיפך, היא פרסמה ב־12 באוגוסט הודעה מעל רפי העיתון הערבי "אל־חיאת" הוצא לאור בלונדון, שבה היא איימה להגביר את גל הטרור נגד נתינים צרפתים באלג'יריה (רוב הזרים שנרצחו עד עתה במדינה זו הם צרפתים), אם הממשלה בפאריס לא תמלא אחר כמה תנאים, ובכללם שחרור כל העצורים, תוחזל מלתמוך בממשלה האלג'ירית החילונית, תפצה את תושבי אלג'יריה על הנזק שנגרם להם מאז השעיית תהליך הבחירות הדמוקרטיות, תפנה את כל הנתינים הצרפתים מאלג'יריה עד לכינון שלטון איסלאמי במדינה זו, שיבטיח את זכויות הזרים על־פי חוקי "השריעה" (ההלכה האיסלאמית).

הקבוצה האיסלאמית הטרוריסטית השניה המתבלטת בביצוע מעשי הטרור באלג'יריה היא "צבא ההצלה האיסלאמי", המסונף ל"חזית ההצלה האיסלאמית". קבוצה זו אינה מבצעת רציחות של נתינים זרים באלג'יריה, אם כי באחרונה היא איימה על ממשלת צרפת כי תיפגע בנתיניה, אם זו לא תשחרר לאלתר את כל תומכי "חזית ההצלה האיסלאמית" שנעצרו בצרפת עקב רצח חמשת הנתינים הצרפתים באלג'יריה, בראשית אוגוסט. אנשי "צבא ההצלה האיסלאמי" אחראים, כנראה, להריגת רוב החיילים, השוטרים, האינטלקטואלים והעיתונאים שנפלו קורבן לטרור באלג'יריה במרוצת השנתיים האחרונות, שמספרם נאמד באלפים. הם זורעים טרור שיטתי במדינה במסגרת מלחמתה של "חזית ההצלה האיסלאמית", שיידה למחתרת, בשלטון החילוני, שהישיגה את תהליך הבחירות, במטרה להפילו ולכונן במדינה רפובליקה איסלאמית. בעיניהם, כל עיתונאי או אינטלקטואל הפעיל היום בחיי התברה והתרבות באלג'יריה נחשב כמשתף־פעולה עם השלטונות "הכופרים". לקבוצה זו ישנם תומכים רבים מקרב הקהילה האלג'יראית בצרפת, המבריחים לה נשק דרך ספרד. היא גם נהנית כנראה מגיבוי אידאני. כדי לייעל את המאבק בה ובקבוצות טרור אחרות, משתפת ממשלת אלג'יריה פעולה, באחרונה, עם ממשלת מצרים, ששירותי הביטחון שלה רכשו ניסיון רב בלוחמה בטרור האיסלאמי.

קבוצה טרוריסטית איסלאמית שלישית והפעילה באלג'יריה היא "התנועה האיסלאמית המזיינת". גם בראשה עומדים, כנראה, לוחמים אלג'יראים שלחמו בשעתו באפגניסטאן וגם היא מבצעת רצח של דיפלומטים זרים לצד פעולות־הרג נגד אנשי ביטחון אלג'יראים ואינטלקטואלים.

לצד המאבק בגל הטרור הבלתי פוסק, נאלצת ממשלת אלג'יריה להיאבק באבטלה גבוהה, באינפלציה דוהרת ובחוב חיצוני אדיר של יותר מ־26 מיליארד דולר, שאין בכוחה לשלמו בגלל ירידה דרסטית שחלה בהכנסות המדינה במטבע חוץ ממכירות נפט, שהיא ענף היצוא העיקרי ומחירין נמצאים מזה כמה שנים בשפל. הממשלה מודעת לקשר שבין התנועות הפונדמנטליסטיות לבין המוני העם הסובלים מהתערערות המצב הכלכלי במדינה ומן העוני הגובר. ככל שהמצב הכלכלי נעשה גרוע יותר, כך הופכות התנועות האלה לפופולריות יותר בקרב ההמונים, מיום שעלה לשלטון, הבין הנשיא אמין זרוואל, כי בכוונתו להקל במצוקותיהם של השכבות העממיות שיפור המצב הכלכלי. בטוף מאי הוא קיבל הלוואה מקרן המטבע הבין־לאומית בסך של מיליארד דולר כדי למנוע רכישת דגנים בחו"ל. בתמורה התחייבה ממשלת אלג'יריה לבצע שורה של רפורמות במשק, שיעלו אחוז על פסים יותר מודרניים. במסגרת רפורמות אלה העלתה הממשלה בעצרות אחרות את מחיריהם של מוצרים שונים, ובכללם מוצרי מזון בסיסיים ודלקי פיחתה את המטבע המקומי ונקטה בשורה של צעדי ליברליזציה בתחום סחר החוץ. ב־1 ביוני הגיעה הממשלה, שעבירה באפריל חילופי גברי, להסכם פריסת החוב החיצוני שלה עם "מועדון פאריס". לפי ההסכם, תוכל הממשלה לדחות תשלום חלק, (לא גדול), מהחוב החיצוני עד לשנת 2009; ואילו על יתרת החוב – הנאמדת כיום בכ־21 מיליארד דולר – יתנהל מ"מ בעוד שנה במטרה להגיע להסדר תשלומים נוח. זאת בהנחה, שתוכנית הרפורמה הכלכלית תתבצע כהלכה ולא תיתקל בקשיים, למשל בגלל הידרדרות המצב הביטחוני. הסכמים אלה נותנים מרווח נשימה כלשהו לממשלת אלג'יריה ולנשיאה בפרעון החוב החיצוני למשך השנים הקרובות. בעיניים של הסכמים, ניאותו גם כמה ממשלות אירופיות להורים לאלג'יריה סיוע כלכלי נוסף. ואולם, ספק אם צעדים אלה יטייעו לממשלה להמציא פתרונות לבעיות המציקות עליה ביותר בטווח הקצר, שרותפת צעידים רבים לחוגי האופוזיציה האיסלאמית – בעיות הדיור החריפות, עקב התפוצצות האוכלוסין, האבטלה הנואה כתוצאה מן המשבר בתעשיה ובחקלאות, ולעתים אף המחסור במוצרי מזון בסיסיים. אגב, חברים ב"מועצה הלאומית המייעצת" האלג'יראית, שהיא מעין פרלמנט זמני, אמרו באחרונה כי כדי להקל את בעיותיה הכלכליות של המדינה המזיתות את הטרור האיסלאמי, הם מוכנים לקיים מגעים עם יהודים, לרבות בישראל, אם כי מבלי לתמוך בה במדינה ציונית. "אנו זקוקים ליהודים כדי לאזן את כלכלתנו. אני מעריך מרחוק זר יהודי (בישראל) שרוצה בטובת אלג'יריה, מאשר אלג'יראי הוזע חילוקי־דעות והרס" – אמר ב־25 ביולי חבר "המועצה הלאומית המייעצת" רזוואן חמידאן לכתבי חוץ, ואף הביע את נכונותו לבקר בישראל.

המאבק באלג'יריה בין המשטר החילוני־צבאי לבין האופוזיציה האיסלאמית־פונדמנטליסטית, נמצא עתה בעיצומו. סיכוייו של המשטר החילוני להמשיך ולהתקיים לזמן ארוך במתכונתו הנוכחית, אינם נראים טובים. שכן, כאמור, העם ברובו נטה אחרי התנועות הפונדמנטליסטיות. תנועות אלה זוכות לאהדה רבה בקרב השכבות העממיות, בשל האידיאולוגיה הדתית־המיליטנטית שלהן. אידיאולוגיה זו נקלטת היטב אצל ההמונים, כי היא מטיפה נגד המשטר הקיים המאוס עליהם. ואולם, האידיאולוגיה הפונדמנטליסטית, נסתגת היטב גם בקרב חוגים של המעמד הבינוני והמשכיל. שכן, תדיקון הפונדמנטליסטי רוקם לבני מעמד זה תקוה להתנתקות הכוח האיסלאמי כפי שהיה בעבר הרחוק, כדי שיצליח בסופו של דבר לגבור על המערב הפשיר המעודד קיבאה.

אותו הדרכים שהמשטר נוקט בהן כדי למנוע את התגבשותו, היא במאמצים שהוא עושה לשיפור הכלכלה הלאומית. אכן, ככל שיצליח השלטון להעלות את רמת החיים של השכבות העממיות, כן יגבו סיכוייו לשרוד. אולם, יכולתם של השלטונות האלג'יראים בתחום זה היא מוגבלת, כי אין לאלג'יריה משק מודרני מפותח. לפיכך, יהיה על השלטונות לעשות גם מעשה פוליטי ולקרב אליהם קבוצות ומנהיגים מתוך המחנה הפונדמנטליסטי. אפשר לראות בנסיונות של הממשלה לקיים ועידת פיוס לאומית צעד בכיוון זה.

דומה, כי השליטים האלג'יראים יגהגו בתבונה אם יידעו להתחלק בעוגת השלטון עם אותם מנהיגים איסלאמים שאינם מן הקיצונים שבמחנה הפונדמנטליסטי. אבל אף בזאת אין די. בסופו של דבר, יצטרכו מנהיגי אלג'יריה להתפשר גם על דמות המדינה ולחזק בה את יסודות הדת (השפויה) על חשבון אופיה החילוני. שורה של צעדים אלה הם נחוצים האילו הבחינתם. כדי למנוע את השתלטות הפונדמנטליסטים הקיצוניים על אלג'יריה להשתלטות כזו, אם תקרה, עלולות להיות השלכות שליליות על המזרח־התיכון כולו. יש לשער שבעקבותיה, מדינות ערביות נוספות במזרח־התיכון יעבור אף הן מהפיכות איסלאמיות רדיקליות. התפתחות כזו תהיה לחזעין למדינת ישראל ולעולם החופשי כולו. ■

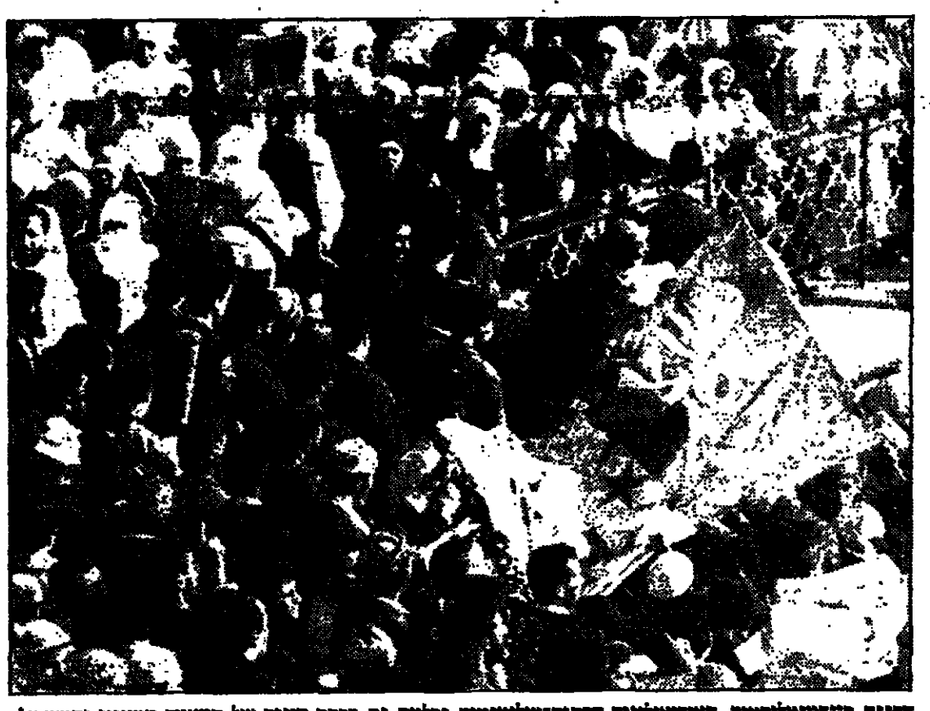

הפונדמנטליסטים. האידיאולוגיה הדתית־מיליטנטית נקלטת גם בקרב חוגים של המעמד הבינוני והמשכיל, הוזלם לגבור על המערב הפשיר. צילום: אי.פי

דו"ח סוארי

(המשך מעמוד 16)

הנו לפי שיקולים מקצועיים שלו. הדו"ח לא מטפל בכך. מה שכתוב בדו"ח הזה, לא ייצור שום שינוי ברמת הקיבוץ הבודד בהשוואה למצב הקיים. אותנו – זה מה שמעניין בראש ובראשונה.

לכך נוספים עוד כל מיני תרגילים, כמו צירוף הסדר שכבר הוסכם עליו עם הקיבוצים הדתיים באזורי עימות, בסכום של יותר מחצי מיליארד, להתחשבנות עם הקיבוצים החותיקים. או היטפלות מדש לחובות המוסדות המרכזיים בתנועות ובאזורים שכבר טופלו בהסדר הקודם, ומשקים לקחו על עצמם חלק מחובם. עכשיו מאיר בא שוב עם חוב שנותר. הכל על חשבון הקיבוצים הבודדים, שלבעייתם אין בדו"ח כל מענה.

האינטרס המשותף שיש לנו עם הבנקים, ואני מקווה שגם עם הממשלה, הוא לראות 90 יישובים ותיקים – "קיבוצי הבלון" כפי שהם מכונים בדו"ח – כיישובים חיים שמייצרים ומתפרנסים עצמאית, כך שיוכלו גם להחזיר חובות מוקבלים על הדעת. לכך לא ניתנת כל תשובה בדו"ח סוארי. אין בו שום פתרון יצירתי לשימוש בקרקעות, באופן שהיה יכול לתת לקיבוצים רווחה בקידום המשק היצרני שלהם. גם הטיפול בקרקע תפור בתפרים גסים לפי כללי חשבונאות שאין בהם כל הבנה למערכת יצרנית, אלה פתרונות שכלל אינם ישימים. אם זהי תוצאה של שבעה חודשי עבודה של אנשים שיש להם מוניטין של אנשי מקצוע מהדרגה הראשונה – אז זו תוצאה מאכזבת ביותר.

חלק חשוב בדיון זן בבעייתם של כמה עשרות קיבוצים, שלמצוקתם לא יהיה פתרון גם אם כל חובותיהם יימחקו מחר בבוקר. האם לתגובה יש תשובה לכך?

קיימים מספר קיבוצים שאיבדו את רצון הקיום שלהם. מרוב ביישובים בודדים מאוד, כחמישה בוגרים ואולי כמספר הזה גם בקיבוץ הארצי. במקומות אלה, שאין להם כוח נושא פנימי שלהם, הבעיה אינה כלכלית. שם יצטרך הפתרון להתמקד בהבטחת הכיוחותם ועתידם של החברים. בקיבוץ האחד ישנם מספר מקומות בעלי חברה מלוכדת וכושר עשייה, שאיבדו את מקורות הקיום שלהם: אין להם אמצעי ייצור. לאלה צריך יהיה לספק אמצעים כאלה. היתר הם דו"אציות שונות על שני הנושאים האלה, ולכל אחד מאותם "שובי ליהד" יידרש פתרון פרטני שיתאים לבעיותיהם המיוחדות, מה שנקרא "טיילור מיד". אפשר להיעזר בכוחות ניהוליים ומקצועיים מתאימים שילוו אותם בתקופת השיקום.

דווקא בנקודה זאת יש בדו"ח סוארי רעיון שאני רואה בחיוב – העמדת קרן ממשלתית לפיתוחם של "שובי הליהד" בסך כמה מאות מיליוני שקלים. זו אולי תרומתו היחידה של הדו"ח לבעיה. אבל זה נעשה שם על חשבון מקורות הנוצרים לרוב הגדול של הקיבוצים הותיקים, ושבלעדיהם הם לא יוכלו לצאת למרחב. לכך לא נסכים.

מה התבריים הצפוי בחודשים הקרובים?

הכרוך חתר לטוי האוצר, אחרי עיכוב ממושך ומיותר. בציבי התנועות, הבנקים ומינהלת ההסדר מחכים לדיון ראשון בנושא אצל שר האוצר בראשון לספטמבר. אנחנו הגדרנו מה אנחנו רוצים. באבק על כך ונרכז לשם כך את כל הכוח המליצי שלנו. שר האוצר יצטרך להחליט מה הוא יעשה בנדון. אני יכול לומר, לסיכום, שדו"ח סוארי שוה בציבי בדיוק מה שהיו שוות ההמלצות של ועדת פוגל. ■

פועלי כל העולם – 10% פעם ראשונה, 10% פעם שניה, 10% פעם שלישית, נמכר

דבר אחר

המוסף המאסיבי של "דבר" • גליון 551 • 19 באוגוסט 1994 • י"ב באלול תשנ"ד • מוקדש לראש הממשלה שיורד שלא צריך להאמין למי שאומר שהפופולריות של רבין ירדה בגלל שהוא אמר שלא צריך להאמין למה שהוא אומר

קרא בעמוד 7:
ישראלי שנסע להודו: נסעתי כדי לשכוח שאני יהודי, ומצאתי את עצמי במסע שורשים

אם הממשלה רוצה להיות שותפה לרווח של העם בבורסה, עליה להיות מוכנה לכך שהעם יהיה שותף להפסד שלה בבחירות

רבין לחוסיין: צר לי שלא הזהרתי אותך מראש בעניין המיסוי על הבורסה. איפה איפה הימים ההם שיכולנו להפגש בלי שכל העולם ידע על זה

לאחר ההפתעה ממדד מרץ, התדהמה ממדד אפריל, הזעזוע ממדד מאי, וההלם ממדד יוני, התקבלה האכזבה ממדד יולי באדישות מסויימת.

לעירק נותרו עוד חמישים משגרי מגעים נייחים, וכ-300 משגרי מגעים ניידים

מומחים באליסטיים:

לכל טיל עירקי יש כתובת ברמת-גן

ממשלת ישראל מתקשה להכחיש מגעים מסויימים עם עירק, ולכן היא מכחישה כל קשר עם גד יעקובי שהחל במגעים הללו

ברגע האחרון

ישראל מציעה לסוריה נסיגה מהגולן בשלבים: תחילה יוסרו הסטיקרים מהמכוניות אחר כך השלטים מהמרפסות ולבסוף יפנו המפגינים מהצמתים.

מועצת העיתונות לא אישרה לעיתון "ידיעות אחרונות" לצאת ידי חובת 25 שנה לוודסטוק, וידי חובת "קיץ בתל-אביב", בזוג שדיים אחד.

בבנק ישראל כבר מגבשים תכנית חלופית. אם האופנוע לא יכניס את הסכום המצופה, יציע הבנק למכירה את כסא המנהלים של ארנסט יפת.

קיץ בתל-אביב

עורך דבר־אחר הגיע אמש לחקירה ביחידה לחקירת פשעים

לאחר שהתברר שעיתון שהעורך שלו לא נחקר ביחידה לחקירת פשעים אין לו סיכוי להמכר מיהר אמש עורך דבר־אחר ובא למשרדי היחידה וביקש להחקר תוך אזהרה ויפה שעה אחת קורם.

החוקרים סרבו בהתחלה לחקור את העורך בטענה שיריבם עמוסות עבודה (ואכן במסדרונות היחידה הילקו שוטרים מספרים לעורכי העתונים שבאו להחקר) הבטיחו לבסוף לעורך דבר־אחר כי הוא יחזיה ברשימת המתנה מעודכנת וברגע שיסגר עוד עתון יחזיה עורך דבר־אחר הראשון להחקר.

הצטרף לעשרת ההודיים

300,000,000 הודים אינם יכולים לטעות

אמנות ותרבות

האוצר ד"ר גדעון עופרת החליט להציג ספרים מהספריה הלאומית ואת הסופר דוד גרוסמן בבינאלה בוונציה

התמודדות רבה בקרב עובדי בזק. התעשיה האוירית וכימיקלים לישראל.

•

עליות שערים בספרי השירה. ירידות שערים בספרי תקבולים ותשלומים

•

ציור בכיר: "האיור אמנם מת אבל "מות בוונציה" זה ספר נהדר"

•

ציור בכיר יותר: "מי שמציג ספרים בבינאלה עוד ישרוף ציורים בשבוע הספר העברי"

•

בזמן היעדרה של הספריה הלאומית ייצג אותה בארץ הקולגוע הישראלי.

•

בין כל הספרים המשתתפים בבינאלה יוגדל ציור.

•

שרת האמנויות: כאות תודה על פעילותו הוזמלט לכרוך את הד"ר גדעון עפרת בכריכה קשה.

•

מי שלא מכין עברית יצטרך להסתפק באכילת מלפפונים מהבינאלה הקורמת.

•

אסתן אמנות מפורסם מתענין ברכישתו של הסופר דוד גרוסמן.

•

מי שהשאיל ספר "מהספריה הלאומית" וטרם החזירו יצורף תוך 14 ימים לאגודת הציירים והפסלים.

•

אמנית המיצג האיטלקיה צ'יצולינה תערוך מיצג ביום הפתיחה במסגרתו תלמד את הנחש שלה את "ספר דורקדוק הפנימי".

•

המונח ליזה: "קשה לי לפענח את המיסתורין של "חיוך הגדי".

•

מוזיאון תל־אביב עדיין ללא ספרן ראשי.

•

הסופר דוד גרוסמן יעבור בדיקת שתן כדי להוכיח שלא נטל צבעי שמן.

•

תיאטרון "הבימה" פנה אל האוצר ד"ר גדעון עפרת כדי שיציג אצלו את הקומדיה הבאה שהוא מביים.

•

אייבי נתן הודיע כי ישלח בגדים צעצועים ותרופות לבינאלה אם וכאשר תוכרז כאזור מוכה אסון.

•

תלמידי החוגים לכתיבה יוצרת בספריית בית אריאלה בתל־אביב מתאמנים כבר כמה חודשים על "טבע דומם".

•

מי שיסע לונציה לקרוא את הבינאלה מן הראוי שיצטייד בציור כדי שיוכל להעביר את הזמן בטיסה.

•

"יותר מהמה בני היזהר עשיית ספרים הרבה אין קץ ולהג הרבה יגיעת בשר" קוהלת י"ב י"ב.

דבר אחר

המערכת: שלמה ניצן, יאיר גרבוז, דני קרמן, אביב אלחסיד, תומר קרמן, אורי קרמן, אליהו שרייבר (חתולה), טל לור, תרזה איזנברג ואבנר כץ – אלא מת.
סדר־צילום: אברהם רוסו

חיים רמון בתגובה על מדד יולי:

אדרוש תוספת יוקר לעובדים שלנו ברגע שאלמד מה זה תוספת יוקר, ואם עוד יהיו לנו עובדים

...תגובות נוספות...תגובות נוספות...תגובות

חיים רמון: כלל לא הופתעתי מהמדד הגבוה של חודש יולי. לאחר שאלמד את הנושא לעומק יהיו לי הכלים להיות מופתע.

דובר ישראלי: ישראל שמחה מאד שקרלוס נתפס למרות שאין שום הוכחה שהוא אחראי באופן ישיר למחירן הגבוה של הדירות.

בכיר בעם: אם זה כל כך טוב כמו שרבין אומר, אז למה הוא לא חיכה עם זה עד אחרי הבחירות?

"מעריב": העורך האחראי שלנו נחקר במשטרה, לא עוברים שלושה ימים והעורך האחראי של "ידיעות אחרונות" גם נחקר במשטרה. והם עוד אומרים ש"מעריב" מחקה את "ידיעות".

ישראל בעד – ארה"ב נגד

שלום עם עיראק

מקור ישראלי: אם ארה"ב תתעקש ולא תרשה לנו לעשות שלום עם עיראק לא תסכים ישראל לקבל מהאמריקאים את הכסף שבזמנו היא נתנה לנו בשביל לשפץ את הבתים שנפגעו בסקדים. חוגים בממשלה תובעים לא להסתפק באיומי סרק אלא להרוס חזרה את הבתים שנפגעו בסקדים העיראקים ושופצו בכסף האמריקאי.

קיץ בדרום

דבר אחר העיתון היחיד שנותן לך זוג שדיים בכל אחד מעמודיו
אז מה אם תמיד זה אותו זוג שדיים

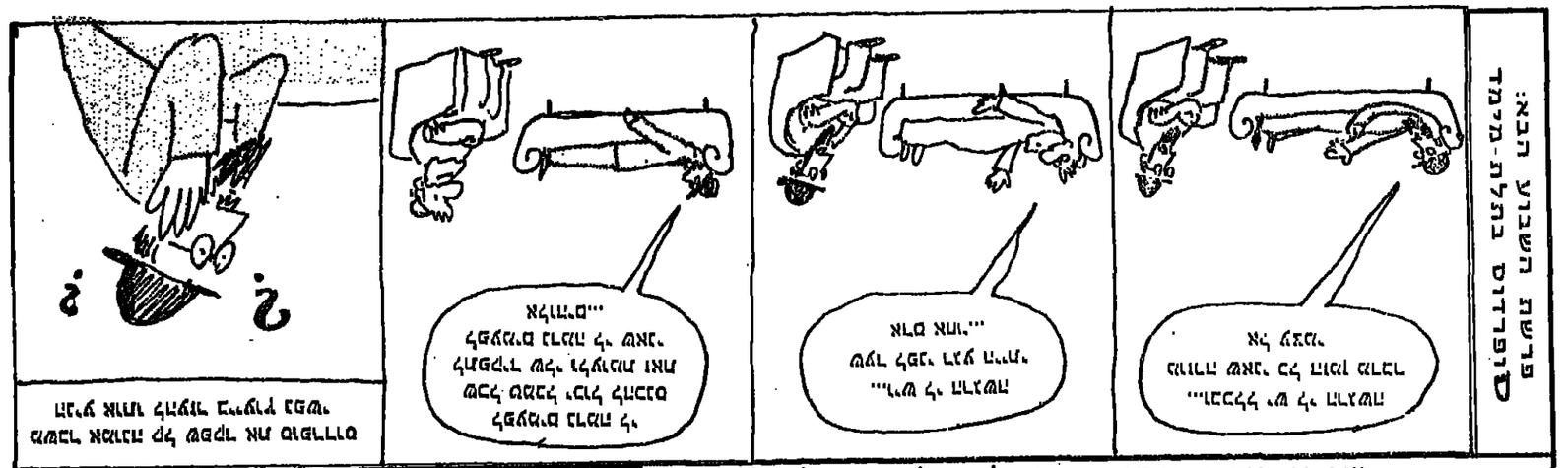

הלב שלי, הלב שלי, הלב שלי

אמרו לי שיש לי לב חלש

אבל אני לא מרגיש כלום

אולי אני לא אוהב מספיק

אולי אני לא מספיק אמיתי

אולי אני לא מספיק אמיתי

אולי אני לא מספיק אמיתי

הלב שלי, הלב שלי, הלב שלי

אמרו לי שיש לי לב חלש

אבל אני לא מרגיש כלום

אולי אני לא אוהב מספיק

אולי אני לא מספיק אמיתי

אולי אני לא מספיק אמיתי

אולי אני לא מספיק אמיתי

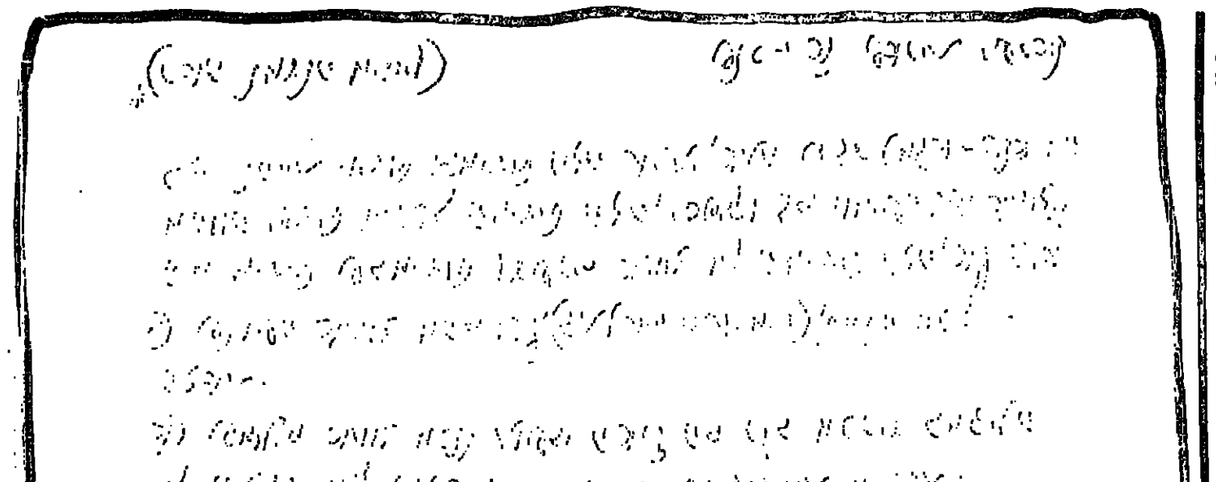

עורך: פסח מילין

יהודה ויצנבדג־ניב

ארבעה שירים

.1

אָבִי רָץ בִּילְדוּתוֹ
חֻשְׁוֵי־שֵׁת וְשׁוֹתֵת פָּכִי

וְהִסְפִּיד אֶת מִשְׁחָקָיו
בֵּין עָשְׁבֵי־הַגְּמָא

בַּלֵּילוֹת הַקָּרִים הָיָה רָץ
בִּצְעָדִים שְׁקֵטִים אֶל עֲרָבֵי־הַנַּחַל
וְהָיָה צוֹרֵם עַל הַגָּדָה חֲמָרִים
חֲמָרִים כְּדֵי לְהַדְלִיק בָּהֶם
אֶת חֶלְקַת־הַמַּיִם

.2

מִי שֶׁחָכָם לוֹקֵחַ כִּבְרַת־אֲדָמָה
הוֹפֵךְ בָּהּ וְהוֹפֵךְ בָּהּ וְעוֹשֶׂה בָּהּ
פְּצָעִים פְּתוּחִים מֵאָפֵק
וְעַד אֹפֶק

אַחַר־כָּךְ הוּא מְקָרְבָה אֵלָיו
וּמַשְׁפִּיעַ עָלֶיהָ חֶסֶד:

אָבִי לָקַחְתִּי בְּיָדוֹ וְהֶרְאָה לִי
אוֹצָרוֹת וּפָתַח לְפָנַי
שַׁעֲרֵי־הַשָּׁמַיִם

וַאֲנִי רַצְתִּי אֵלָיו כְּיֶלֶד
יְדֵי פְּתוּחוֹת וְלִבִּי מָרָתָה,
לֹא הָיִיתִי אָז כְּאַחַר־הָאָדָם, הָיִיתִי
אֶב הֲמוֹן־גּוֹיִם, הָיִיתִי מַלְאָךְ

.3

אָבִי בַּחֲלוֹם
פִּזֵּז סְבִיבֵי כַּרְקַרְבַּלֶּס
וְקוֹלוֹ הַנִּחַר פָּרַץ
אֶל הַקִּיר בְּבֶהָלָה

פְּרָא־אָדָם,
אֶת דִּגְלֵי־הָעָנָג
הוּא הוֹרִיד בְּבוּז מִן הַקִּיר
וּזְרָקָם אֶל הָאֵשׁ:

מִן הַגֶּפֶן לֹא רָאִיתִי
כֵּיצַד הָאֵשׁ הִתְפּוֹצְצָה
אֲבָל יָדַעְתִּי דָּלֵק כְּאֻרְבּוֹת
עַד שֶׁעָלָה הָעֵרְפֶל מִן הַגַּאָיוֹת
וְהַשֶּׁמֶשׁ יָצָאָה

.4

אֲנִי מָלֵא עַרְמֹתָם
מְחֻשָּׁבוֹת אֲרֻמּוֹת.
הַשָּׁמַיִם מְאִירִים לִי פָּנִים בְּצֵאתִי:

אֲנִי רָץ,
יַלְדֵי הַקָּטָן רָץ אַחֲרַי
וְהַשֶּׁמֶשׁ בְּגַבּוֹ

יַלְדִּי הַקָּטָן חָכָם מִמֶּנִּי,
הוּא שֶׁלָּקַח בְּרֹב־חָכְמָתוֹ
אֶת הַגַּבְעוֹלִים הַמַּצְחִיבִים מִקֶּרֶן הַיַּרֵק

וְהֵחֵל לְתָפֵס בְּכַנְפֵי־בִגְדִּי אָבִי,
לְבַל תֹּאבַד לוֹ הַדֶּרֶךְ
בְּחֶפְזוֹנוֹ.

רינה שליין

אל תשפוט אותי

אַל תִּשְׁפֹּט אוֹתִי
לְאוֹר הַשֶּׁמֶן בְּמְנוֹרָתִי
אַל תִּכְלָא אוֹתִי
בְּסוֹרְגִים שֶׁל לְבָבְךָ
הַנִּפְרוּד שֶׁהַדְלִיק אֶת הַמִּשְׁוָק
הַצִּית בִּי אֵשׁ זָרָה.
מִישֶׁהוּ נָתַן לִי שֵׁם
שֶׁל צִפּוֹר הַמְּזֻמֶּרֶת בְּדָרָכִים
אִשָּׁה יָלְדָה אוֹתִי בְּאֵבִיב
וְנָטְעָה אוֹתִי בְּשָׂדֶה פָּרוּחִים
וְאוֹתָרַת מָכְרָה אֶת נִשְׁמָתִי
וְזָרְעָה אוֹתָהּ בְּשָׂדֶה קוֹצִים.
וְשָׁם, בְּלֵב הַבְּצוֹת,
בֵּין עָצֵי אֶקָלִיפְּטוּס יְרֻקִּים
הִבַּיְתִּי שָׁרָשִׁים וְהִפְצְתִּי
אֶת רֵיחוֹת הַמְּשַׁכְּרִים
שֶׁל הַנַּרְקִיסִים.

סוציאליזם לעידן ספקני: רלף מיליבנד 1924־1994

אורי רם

לפני מותו בשבת ה־21.5.1994 הספיק רלף מיליבנד לקבל לידיו את עותק ההנחות של ספרו האחרון סוציאליזם לעידן ספקני (Socialism for a Skeptical Age). מיליבנד, נמנה עם דור מיוחד, גזע הולך ונעלם, של אינטלקטואלים מארכסיסטים בריטים, שאפשר למנות ביניהם גם את ההיסטוריון אריאנד תומפסון והסוציולוג תום בוטומור, שאף הם הלכו לעולמם השנה, ושורה שלמה של חוקרים והוגים נוספים כגון ג'ון סאביל, כריסטופר היל ואריק הובסבאום, שחיים פוריים עדיין לפניהם.

מיליבנד נולד בבלגיה ב־1924, להורים יהודים פולנים. בנעוריו היה חבר בתנועת השומר הצעיר, בה התוודע לעבודתו של מארכס, שסייעה לו להין את העולם האידוקפי הסודר סביבו. ב־1940 נמלט יחד עם אביו לבריטניה, בה התאחדו מאוחר יותר, נשא לאשה את מרין קוואק והיה אב לדיוויד ולאוראר. אמו ואחותו הצעירה נותרו בבלגיה וסיוע אנשי הרזיסטאנס שרדו שם במחסה עד עבר זעם. רלף ואביו, איש הבונד לשעבר, עבדו בהגיעם ללונדון בסבלות והעבירו דירות. האגדה מספרת, כי כפעם בפעם היה מיליבנד הצעיר נהג לשקוע בקריאת ספר מן המיסלסלין שהיה עליו לשאת. את אחד מן הספרים הללו כתב הרולד לסקי וכך הגיע מיליבנד ב־1941 ללונדון סקול אוף אקונומיקס והיה לתלמידו של לסקי. בהדרכתו כתב עבודת דוקטורט על רעיונות סוציאליסטיים בתקופת המהפכה הצרפתית. אך זאת רק לאחר שבילה את השנים 1943 – 1941 בהתגרבות (ולאחר השתלות מיוחדת של לסקי אצל שר הימיה) כמלח בצי הבריטי.

את שני העשורים הראשונים של הקריירה האקדמית שלו עשה כמרצה בלונדון סקול אוף אקונומיקס (1972 – 1949), ואחר כך עבר לאוניברסיטת לידס. את חמש עשרה השנים האחרונות בילה מיליבנד כמרצה־אורח באוניברסיטאות אמריקאיות שונות (כמו רבים מעמיתיו שמדיניות ההשכלה הגבוהה של שאנצ' הבריחה אותם לארה"ב, ביניהן אוניברסיטת ברנדייס, ה'Graduate Center' של ה' City University of New York, ואוניברסיטת יורק בטורונטו.

מיליבנד היה איש מרשים, יפה תואר ונעים והיכות מאין כמותו. ליבו ופיו היו שווים. הוא הקפיד להימנע מדוגמטיות אידיאולוגית ואף מזרגוניות אקדמית, ואת הסיעונים המורכים יותר ידע למסור בשפת בני אדם. בפעם הראשונה זכיתי לשמוע ולראות ממנו בבית מארכס בלונדון בשנות השבעים. אחר כך הכרתי אותו בגיר־יזוק באמצעות גיטתו, ההיסטוריונית הדסה קוואק, ובשנים האחרונות הספקתי לשמוע ממנו מעט מחרוריו על סוציאליזם לעידן ספקני ועל ישראל בעידן הביבוש.

קבוצת האינטלקטואלים שמיליבנד נמנה עימם – "דור 1956" – סימנה תואני ייחודי בהגות המארכסיסטית המגוונת של המאה העשרים, תואני שמיליבנד דבק בו עד יום מותו. בשנות החמישים של המאה, כאשר היו בשנות העשרים של חייהם, הם עמדו על הפער העצום שהתגלע בין מארכסים כביקודת חברתית ומאגיסטית לבין מארכסים ככלי אידיאולוגי בידי משטר ודיכוי הסוביייטי. אלה מהם שהיו חברים במפלגה הקומוניסטית פרשו ממנה לאחר נאום כרושצ'וב ב־1956 (בו נחשפו פני המשטר הסטאלינ'ו) ולאחר פלישת הטנקים הסובייטים לבירת הונגריה באותה שנה. הם יצרו את השמאל החדש הבריטי, אשר הקדים את הגל המפורסם יותר (והמארכסיסטי פחות) של שנות השישים המאוחרות. מיליבנד היה מקורב לקבוצת ה'Reasoner' שיזמו תומפסון וסאביל, מעורכי כתב־העת המוביל New Left Review ומעורכי השנתון The Socialist Register מ־1964 ועד הגיליון השלושים, הוא היה פעיל בתנועת השלום ובמאבק נגד המלחמה בוויאטנאם.

מיליבנד קנה את שמו בזכות מספר ספרים שפרסם ואשר תרמו לחידוש סדר־היום של הסוציולוגיה הפוליטית המארכסיסטית בשנות השישים והשבעים: סוציאליזם פרלמנטרי (Parliamentary Socialism, 1961), המתאר את היטמעות מפלגת הלייבור ב"שיטה"; המדינה בחברה הקפיטליסטית (The State in Capitalist Society, 1972), המתאר כיצד מתבצעת שליטה מעמדית באמצעים דמוקרטיים; מארכסיזם ופוליטיקה (Politics and Marxism, 1977), ומספר רב של מאמרים. הפולמוס התיאורטי שהתנהל בינו לבין הוגה המארכסיסט היהודי־צרפתי ניקוס פולנצאס (New Left Review 1969 – 1970) בשאלת השליטה המעמדית כלול במקראות רבות, כולל כאלה הנלמדות בישראל.

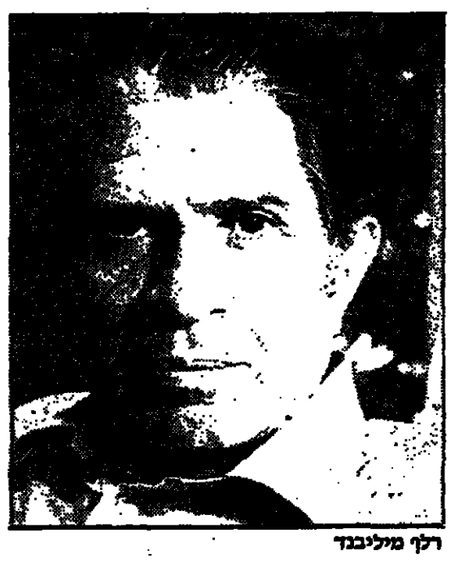

רלף מיליבנד

כנגד הגישה הפלורליסטית המקובלת הרואה במדינה מסגרת נייטרלית, גרס מיליבנד, כי המדינה הליברלית המערבית משרתת את האינטרסים של המעמד הקפיטליסטי, אף אם אינה מצויה בשליטתו הישירה. תכונה מיוחדת זו של המדינה – להיות מוכוונת מן המעמד הדומינאנטי ועם זאת לשרת את עניינו ("אוטונומיה יחסית"), מושגת באמצעות החינוך והסינון של ממלאי המישרות הבכירות בשירות המדינה; ההשפעה היתירה של בעלי הון על עיצוב המדיניות הכלכלית; והמגבלות המבניות שמציב המשק הקפיטליסטי בפני המדינה התלויה בו (למימון עצמה ושירותיה באמצעות מיסוי וכיו"ב). השליטה העקיפה של המעמד הקפיטליסטי במדינה מובטחת גם באמצעות לגיטימציה אידיאולוגית העושה שימוש במערכות החינוך ותקשורת ההמונים כדי להחדיר באוכלוסיה, מחד, את האמונה, כי המדינה הדמוקרטית מייצגת את האינטרס הכללי, ומאידך, את התחושה, כי הקפיטליזם הוא סדר חברתי טבעי וריצוני.

מיליבנד לא התנגד לסיסמאות השוויון והחירות של הדמוקרטיות הליברליות, אדרבה, הוא דרש לממשן במלואן. הוא סבר, שכל עוד קיימים בחברות הקפיטליסטיות פערים מעמדיים אדירים, נותרים השוויון והחירות פורמליים בלבד, כי מה בין שוויון וחירות של מיליונר לבין אלה של homeless, שני "אזרחים" בעלי זכויות משפטיות ופוליטיות שוות? יתירה מכך, מיליבנד חשש, כי השירוך הדרעוע והדע במיעוטו בין הכלכלה הקפיטליסטית לבין הדמוקרטיה הפורמלית לא יארוך ימים והמדינות הקפיטליסטיות המפותחות ייאלצו בלחץ משברים כלכליים ומתחים חברתיים להשיל את קליפתן הליברלית ולסגל דפוסים אוטוריטאריים. נבואה קודרת שאינה רחוקה כלל מהגשמה כבר כיום ואשר עוד יזכור בה במאה הבאה.

בשנותיו האחרונות הקדיש מיליבנד את האנרגיה הרוחנית שלו למאבק במה שהגדיר כפתרונות סתום לבעיות אמיתיות ולמאבק אנטי־הגמוני. הראיגו אותו "נטישת האינטלקטואלים" אל עבר פיתויי הפוסטמודרנים הניהיליסטי, המשבר בתנועת העבודה ובשמאל העולמיים, והתנייה העודית הן במערב והן במזרח אחר תנועת ההפרטה הניאוליברלית. בין אבידי השוק החופשי מימין לבין שומרי חומות הבירוקרטיה האוליגרכית משמאל, כביכול, המשיך מיליבנד לסמן את הדרך שהחל להתוות עם אחרים לפני עשרות שנים – הדרך השלישית. הראנה, המאבק, הדרך, חיבורו של איש חכם וישר, נותרו אחריו.

ד"ר אורי רם הוא מרצה בחוג לסוציולוגיה באוניברסיטת חיפה

יהודה עמי

☆

וַאֲנִי עוֹד אֶחֱזֹר
וַאֲנִי עוֹד אֶחֱזֹר אֵלֶיךָ
אוֹפִיעַ אֶעֱמֹד לִי בְּפִנַּת 32 וְהָרְאוֹנָה
חָשׁ רַחַשׁ מִי נָהָר, שָׁאוֹן
אֱלֹהֵי אִינְדְּיָאנִים, וְרַחַשׁ צְלִילֵי מְכוֹנוֹת
תַּ'זְמַן
וַאֲנִי עוֹד אֶחֱזֹר
וַאֲנִי עוֹד אֶחֱזֹר אֵלֶיךָ
מֵעֵיף מִבְּטֵי כּוֹכָבִים בְּרֶקַע
וְלִי אֱלֹהִים צוֹרֵחַ: "תֹּאמַר בֶּן אָדָם, תֹּאמַר
הוֹסִידוֹם לְבָכֶם סְבִיבֵי מְחוֹל טָרוּף
וְאוֹר עֵינֵיכֶם לְבָנִים אֲדֻמִּים
חֲרָדָה"
וַאֲנִי עוֹד אֶחֱזֹר
וַאֲנִי עוֹד אֶחֱזֹר אֵלֶיךָ בְּתִקְעִים (90)
עִם מִטְעָנִים בְּמִטְעָנִים וּמִטְעָנִים שֶׁל אֲנִיוֹת אַהֲבָה
וְדִמְעוֹתַי תִּשְׁטוֹפָנָה רְהוּבוֹתֵיכֶם רְעָדָה

16.6.88
א' אייר תשב"ח

מלכבות

לְנַקּוֹת אֶת מִיץ רָגֵשׁ הָאֶשְׁמָה
לְרָדֶת לְמְאוּדַת הָאַהֲבָה
וּלְהָבִין,
שֶׁאֲנִי רוֹצֶה לִכְתֹּב אַחֶרֶת.

כָּאן, וִילוֹן יָרֹק, מַדְרֵגוֹת עוֹלוֹת וְאוֹר שֶׁמֶשׁ בַּחוּץ.
בַּשּׁוּנָר אֲנִי מוֹצֵא רַק אֶת קוֹל הַמְּזִרָּקָה,
וּמִמּוּל לְמֶשֶׁה רוֹאֶה אֶת קָבֶר דָּוִד מֵהַקֹּפָה.

מָה בֶּן אָדָם עוֹשֶׂה עִם עַצְמוֹ רֵיק,
נִינוֹחַ, נָקִי,
עִם עַיִן יָמִין אֲדֻמָּה מֵאִתְמוֹל שֶׁל כֹּסֶף עֲבוֹדָה,
כֹּחַ, מַחְשְׁבוֹת זִימָה וְנִפְּאוֹס
וּשְׁמֹאל כְּחֻלָּה יָרֹקָה מֵבִיסָה נִכְהָה
מִמַּעֲינָה.
ג'יוֹאַנְשִׁי ג'רוּזָלֶם.

7.9.93
כ"א אלול תשנ"ג

פרדוקסים מודפסים

עידן צבעוני

אבנר שץ, "מעגלים מודפסים", מודרת צד התפר, הוצאת כתר, 170 ע"מ.

ניתוח לתאר/לתרץ את קובץ סיפורי הביכורים של אבנר שץ, "מעגלים מודפסים", דרך מה שמכונה במחקר הספרות "האבלוציה של האובייקט האסתטי" – נאראטיב ותאורתי המספק כלים נוחים לסימון תמורות פואטיות בשדה הספרותי ומחוצה לו – המרת רפרטואריים / שינוי קונבנציות / שבירת אופק ציפיות ובקיצור נמרץ: הטקסט הנאיבי/מימטי עובר הגוות פארודיות אירוניות, עבור בייצוגים סימבוליים/מופשטים עד לכינון רפרטואר חדש אלטרנטיבי. השלב הבא (האחרון) עשוי לכלול מאפיינים כמו מודעות למדיום / משחקים בין דאגריסטים / אינטרטקסטואליות / טשטוש גבולות בין מבדה למציאות / פרדוקסים אסתטיים / שילוב הקודא במיתוש הטקסט וכו'.

תמורות אלה ניתנות לתיאור על־ידי שינויים אסתטומיים, בתוך המערכת הספרותית וכן על־ידי שינויים הטרונומיים בין המערכת הספרותית למערכת החוץ ספרותית, הן ברמת המיקרו מעמד הטקסט הבודד, ביחס לנורמות ספרותיות "לגיטימיות" הן ברמת המאקרו תיאור התנועות האסכולתיות (רומנטיקה/מודרנים/פוסט), והטקסט של שץ מגלם "בצורה מוצלחת" ומסקרנת את המצב הנ"ל, מה שיוצר את הדוחש המשחקי כלפי בטקסט – הצגת הטקסט כלא טקסט, כמחקר עיוני, כרשימת ביקורת / מודעות לגדיום וביטול מרחק אסתטי, הן במסגרת המימטית והן בחזית הנאראטיב / מודעות לאופן המשחקי של הטקסט / מניפולציות אסתטיות שקופות של היצרן / דיאלוג אירוני בין הטקסט לביקורת הטקסט, ומיצוע משעשע בין השניים. זוהי רק רשימה חלקית בהחלט, לחלק ממה שמכונה סגנון כתיבה – סגנון הכתיבה של שץ.

הטקסט של שץ מאלץ את הקורא לתמרן בצורה אקרובטית, בין מבעים וסגנונות שיח משתנים, אשר בהם רודה יצרן הטקסט ביד רמה, ובסיפוק לא מבוטל, תוך ערעור מתמדת למוגבלות האסתטית של סוגי השיח, הן ביחסר המתבלין־בהיאו הפיקטיביים ממרחק אירוני נסבל (על מנת ליצור אפקט זה, משתמש שץ בדרך כלל במספרים נאיביים לעיתים לא מהימנים עד סוטים) הן כאסתטיקה, המודע למוגבלות השיח האסתטי באשר הוא, מכאן המתח הפורה והמפרה הנשלט בדרך כלל בקפידה, בין סגנון – לאנטי סגנון, בין ייצוג מציאות / הטלת דימויים, לבין תגובה פארודית אירונית על ייצוגי מציאות / תגובה על דימויים, המלאים את האינוונטר הספרותי.

בקובץ הסיפורים פזורות למכביר אמירות אמיתות אר־פואטיות, בין סמויות, המתפקדות (כמשל־כמשל) הניתנות במסגרת המימטית ושומרות על תיפקוד כפולי: ריאליסטי, כחלק מן הנוף העליתי וכמסכנות משהו שמעבר להן, ובין ארס פואטיקה שקופה יותר מאך עדיין ניתנות במסגרת מימטית) אשר מזמינה את הקורא "באלימות" מודעת ומכוונת אל מרחב השיקולים ו/או הפסבדו־שיקוליים של היוצר, כך בסיפור "גבולות הדיון ההיסטורי", המוגג כמעין ביקורת על ספר, ורק לקראת סופו, עובר מביקורת כמו עניינית לתיאור סכך הרגשות שנטוה במרקם העלילתי בין המבקרת / קולנה לבין החוקר, אשר את ספרו היא מבקרת. להלן: "הוא (החוקר במסגרת המבוה – ההערה שלי ע.צ.) מתלבט גם מעל דפי ספרו בשאלה הזאת: האם צריך להביא לפני הקורא, את כל האפשרויות, לגלות בפניו את כל הקלפים, להבהיר לו מדוע הוערך המסר אחד על משנהו?" (עמ' 45/46).

באותו סיפור, נברקים בין השאר הגבולות האסתטיים: החוקר הבדוי מושא הביקורת: "מביא בכפיפה אחת מחקר אקדמי ויצירה ספרותית" (עמ' 41), זה בדיוק מה שעושה שץ בסיפור עצמו, אלא שהשימוש בטקסט כפול מעניק לו מרחק אסתטי למבע אידוני הן כלפי הטכניקה הנ"ל, אשר אינה אלא עוד קונבנציה ספרותית (למרות "החידוש הנועז"), הן כלפי הביקורת, המגיבה על טכניקה זאת בסיפור עצמו. בסיפור זה, כמו בסיפורים אחרים בקובץ: "תצפית ביונקים עליים"/ "ארץ הנצח", שומר שץ על מיבנה המעמת בדרך כלל מספר/גיבור אימפטנט, מול חוקר/פרופסור נערץ המתפקר כסמכות עליונה.

מניפולציה זו, מאפשרת לשץ לתרוד אל אחורי שיח אוטונומיים, מוגדרים ומובחנים, אשר אינם אלא משחקי לשון אקדמיים מוגבלים, ללא סימון אלטרנטיבה שאינה פתוחת לחזרה סובייקטיבית אמיתית.

הטיבה סיפורית זו, העוסקת בין השאר, במחקר היסטורי/אנתרופולוגי יוצרת הזרה אירונית לתשתית השיח המדעי ומאלצת את הקורא להיות קשוב לכל רבדי הטקסט. כך בסיפור: "תרבות מטריארכלית באוקיינוס השקט", המוצג כמחקר אקדמי אנתרופולוגי על תושבי/תושבות האי סנטה אנה, באוקיינוס השקט, ומגולל בציחוק מראי מקום (כחלק מן הריאליזם הו'אברי) את סיפורן התמה של נשות המקום, אשר ערכן עלה בהדרגה ובעקביות מבחינת "מקומן בפירמידה החברתית בכללותה – ולא מנקודת מבט גברית הרואה בהן נכסים" (עמ' 27).

מכחון שהטקסט הינו, כביכול, טקסט מחקרי, מביא החוקר "הנאור" קטעי יומן אותנטיים של מי שהגיעו לאי האקוטי ודשמו את סיפורו מנוית גברית לוגמנטרית, הנצפית על־ידי החוקר בן ימינו. כך נוצר מרחק הכרתי/אסתטי כפול: הן של החוקר מן הטקסטים, המובאים על ידו כחלק מן המחקר, והן של המחבר המובלע מן החוקר הבדוי, המסכם את מאמרו בפטרנליזם אקדמי: "יכולים אנו רק להסתפק במידע הזל אך הדרמטי והציחוי – העולה מיומנו של קפיטן באנרייה ולעשות כמיטב יכולתנו לנתוח ולהפיק ממנו את המירב, בעזרת הכלים והניסיון של המדע המודרני" (עמ' 38).

בסיפור "מעגלים מודפסים" המהווה את החלק היחתר משוחקי מבין הסיפורים בקובץ, מתרגל שץ משחקים טיפוגרפיים/סמיוטיים כבתוך שלו, חושף את המעבדה האסתטית בה מיוצרים סימנים לשוניים, חוחר תחת עצמו, בביכול מחפש סגנון חדש: "מה אתה מבקש בזיז/ סגנון, אבי / ... יש לך דרישות. בו, הנה לך תכתוב ואז תמחק כל תמישית, לא, יחתר טוב: תשמיט מלה אחרונה בכל משפט?" (עמ' 96).

אך חיפושי הסגנון זוכים מיד באיזון אנטי־פאתטי, אנטי־סגנוני מובהק בזוגות רשימת הביקורת הנכתבת בספר עצמו, על קובץ הסיפורים של שץ, ובו מצליח הכרון בצורה אירונית על ידי מידול מבעו של המבקר השמרן? לנסח על דרך השלילה, מניפסט המגדיר בצורה תמקנית את כתיבתו, תוך חילוצו בצורה אלגנטית, מכל הנדרה פוזיטיביסטית סגנונית "המסכנת" אותו במחויבות ברורה וחד־משמעית, באשר לאופי הטקסטים אופי הכתיבה: "שץ נטוף בזרמים החזקים הללו שחולקם עכורים מאוד, אבל אין בו די עוצמה ליצור דרם חדש משלו" (עמ' 99). ו/או: "הרבה אסוציאציות אינטרטקסטואליות וגימיקים ועוד גימיקים, שעשועים שכולו מגיירה וחצונית ללא תוכן או מהות או רגש" (שם).

אבנר שץ מוכיח בקובץ סיפורים זה, שאפשר לכתוב בעברית מעודכנת, לא מאולצת, תוך סטיליזאציה של הלשון לצרכים בסרד־אליסטיים, מבלי להיות מזוהה בהכרח, עם סיפורת "שנקבאית"/עכשוית/"לא רצינית" ומבלי להשתבץ בקלות יתירה, בקטגוריות המבוכות של: ספירה ציבורית וספירה אישית, אשר הפכו בשבועות האחרונים, לקודיגטות כמעט בלעיות למיפרים של טקסטים ויוצרים, כאילו אין מקום אחר – הטקסט?

יואב שפירא

עַד קִיץ

לאריאל, יולי 1994

זֶה סוֹף הַקַּיִץ, סוֹף הַדֶּרֶךְ – – –
אֲמָרָה הַמְּשׁוֹרֶרֶת.
אָז
נִכְחוּ, הָלַךְ בּוֹדֵד
תּוֹהֶה –
מְצוֹדֵד
מַבָּט לְהַצְטַלְבוּת.
בְּזִכָּרוֹן הוֹזֶה
כְּמוֹ אָבוּד
מַאִימַת סָתָו.
רוֹאֶה צֵל שֶׁנֶּעְלָם
מַקְשִׁיב עוֹד לְהַדְיָר
בְּשִׁתְרוּרִית שְׁקִיעָה, לוּטָה אֹפֶק –
פֶּרֶק שָׁשָׁלַם.

هكذا من الاصل

☆

וְעוֹד פַּעַם אַתָּה, אַתָּה הַכּוֹעֵס, הָרוֹגֵז, הַמַּבִּיט
לְפֶה בִּי נָטַעְתָּ מַחֲנֶה?
כַּמָּה וְכַמָּה תְּלַטֵּשׁ אֶת נַפְשׁ הַהוֹמֶמֶת?
לָפֶה תִּחָרֵץ עַל לִבִּי אוֹטוֹסְטְרָדוֹת טֶל אֵם מוֹרֶדֶת?

וַאֲנִי יוֹדֵעַ אַתָּה. אַתָּה...
אַתָּה וַאֲנִי חַד הוּא.
אָנָא.
אָנָא.
אָנָא.

יְהוּדָה בֶּן דְּבוֹרָה.

5.5.93

שיר נשמה

וַהֲרֵי אַתְּ מְכוֹנָה.
מִיּוֹם בְּרִיאָתֵךְ מְחֻדָּדֶת. מְהֻדָּדָה.
מְשַׁיֶּפֶת מִקּוֹר נִשְׁכָּתֵךְ בְּעֵץ הַחַיִּים.
מְנַקֶּרֶת, קוֹדַחַת, פּוֹצֶצֶת.
וְאַתְּ חַיָּה.
חַיָּה מִמַּבָּט שֶׁל צִפּוֹר
כָּדוּ, לְמַעַל
כְּעוֹרֵב מְרַחֶפֶת אַט, עַל,
פִּיהָ הַפָּעוּר שֶׁל הָאֲדָמָה
בְּמִדְבָּר הַקָּרוּי "הַמִּכְתַּשׁ הַקָּטָן"
וְקוֹלֵךְ "קוֹרֵעַ, קוֹרֵעַ" זוֹעֵק
מִתְחַבֵּר לְקוֹלָם אֲחֵרִים זוֹעֲקִים
מִקְּבָרָה שֶׁל אֵם מְשׁוֹדֶדֶת בַּגָּלוּת.

וַהֲרֵי אַתְּ מְכוֹנָה.
מְכוֹנָה חַיָּה.
"מַדִּיעַ עַד תּוֹם?"
"מַדִּיעַ אֵין בָּדָד מַרְגּוֹעַ?"
"מַה לָּךְ בְּנוּ רוּחַ?"

מתוך ג'יואנשי ג'רוזלם

רינה שליין

אל תשפוט אותי

אַל תִּשְׁפֹּט אוֹתִי
לְאוֹר הַשֶּׁמֶן בְּמְנוֹרָתִי
אַל תִּכְלָא אוֹתִי
בְּסוֹרְגִים שֶׁל לְבָבְךָ
הַנִּפְרוּד שֶׁהַדְלִיק אֶת הַמִּשְׁוָק
הַצִּית בִּי אֵשׁ זָרָה.
מִישֶׁהוּ נָתַן לִי שֵׁם
שֶׁל צִפּוֹר הַמְּזֻמֶּרֶת בְּדָרָכִים
אִשָּׁה יָלְדָה אוֹתִי בְּאֵבִיב
וְנָטְעָה אוֹתִי בְּשָׂדֶה פְּרוּחִים
וְאוֹתָרַת מָכְרָה אֶת נִשְׁמָתִי
וְזָרְעָה אוֹתָהּ בְּשָׂדֶה קוֹצִים.
וְשָׁם, בְּלֵב הַבְּצוֹת,
בֵּין עֲצֵי אֶקָלִיפְּטוּס יְרֻקִּים
הִבַּיְתִּי שָׁרָשִׁים וְהִפְצְתִּי
אֶת רֵיחוֹת הַמְּשַׁכְּרִים
שֶׁל הַנַּרְקִיסִים.

"תפקידו של סופר בחברה לראות איך העבר חי את ההווה"

צבי צמרת

אני כותב ספרות לציבור שרוצה להיות מודע. הסיפורת שלי לא משעשעת. היא מיועדת לאנשים שיש להם איזו התייחסות לעולם ולעצמם ורוצים להבין את עצמם ואת העולם.

א' אפלפלד בראיון ליגאל שורץ, כל־העיר, 6.9.91.

תפקידו של סופר בחברה לראות איך העבר חי את ההווה. לנסות להבין את ההווה מתוך העבר.

א' אפלפלד בראיון ל"האקרמאי", נובמבר 1993.

אני תופס את העולם בשביבים. השירה הזאת שכספר הרי היא אכסודית, אבל היא מיקרוקוסמוס של כל העם היהודי.

א' אפלפלד בראיון לעורנה עברון, "ידיעות אחרונות", 17.6.1994.

יש הרבה סיפור סוריאליסטי על שירה של יהודים מזרחאירופיים בדרכם לירושלים. זהו סיפורה של קבוצת יהודים שראשיתה אמונית־משיחית, הנמשכת לעיר הקודש, אך בדרכה היא מתעוותת, מאבדת את כוחותיה הרוחניים ואישיה מתרוללים. סופה מעבדת־גדול ורב היא הופכת לקומץ יהודים מחודים ובודדים, המקודים לרפא עצמם בירושלים.

תחילתה של השירה בזיקה דתית שליבדה אותה, בצדיק נעלם שאסף ואירגן את אנשיה, בתפילה ובקיום מצוות של חבריה. משך שנות השתרכותם ארצה רבים מעולי־הרגל מסתבכים במריבות ובפילים, הם נלכדים על־ידי יצריהם – ורק בדרכים לא כשרות, בשארית הכוחות, אחרוני חברי השירה מצליחים לרכוש כרטיסים לאוניה שתעלה אותם לארץ־ישראל. שירה טבריאתה בקדושה הופכת לקומץ "פליטים של מחנה גדול" (170) – המשיג את כספיו בסומאה וברגעים אחרונים ממש מצליח להסתפח לאוניה שתוליכם לירושלים (שרב־החובל שלה וקציניה הם גרמנים...).

שלוש קבוצות עיקריות מרכיבות את השירה היהודית: ישישים, סוחרים־עסקנים ועגלונים (וריאציה מיוחדת של אפלפלד לצבור: מצויינים, בינוניים ורשעים). לכל קבוצה תכונות־אופי אחרות, יחס אחר לדת ולמסורת, יחס אחר לאנשים ולהמות, התייחסות אחרת למשמעות וקיום ויראה שונה מן המות.

הישישים הם יהודי הדור־הישן, נושאי דגל האמונה, ממשיכי המסורת. הם אנשי התפילות וצמודים לספרים הקדושים. הם "מקפידים על הניקיון ודברי אמת" (12). "זיכרונם מופלג ורגישותם חדה" (36). הם הרוחפים האמיתיים ירושלימה – ועליהם למשוך ולהילחם בכל האחרים. בצ'רנוביץ, המסמלת את מקומות מגורי־הקבע בגולה, הכול מכבדים את הישישים והם מתבקשים לברך חולים וילדים. דווקא בשעת העלייה לארץ מתעורר מעמדם, "לא שומעים לקולם ולועגים להם בסתר" (54). יתר על כן, פוגעים בהם השכם והערב וגוזבים את כספם (47).

הישישים מתרוללים וכוחם תש משך המסע ארצה. יותר ויותר הם הופכים ל"כהנים עתיקים, שנשבו והוגלו למקום לא להם" (69). תחילה הם מורי ההלכה והתנהגות היהודית הראויה. אפילו לעגלונים הם מעיזים להעיר: "יהודים לא מדברים כך" (71). מאוחר יותר הם מוצאים עצמם מוחפים על גבבים (75), ממזרים לוחרף משפט ואינם יוצאים כנגד העגלונים המכים מכות אנושות את הסתר אפרים (87). משנה לשנה הם חשים, כי אין טעם יותר ל"דברי התוכחה והריצוי" שלהם (135).

אצל אפלפלד רוב הדמויות הן מעורפלות במכוון. הוא משרטט לנו ביד אמן עדינה מעין אלבום תמונות של העם היהודי הנצפה מגובה רב. כך גם דמויות הישישים: רק אחדים מהם מוזכרים בשמם – וגם על הביוגרפיה של אלו אנו יודעים אך מעט שבמעט.

אנו מתוודעים לישיש יעקב (הנושא את שם אבי האומה – ושם משפחתו נסתר) – היודע את שעת מותו, ועל סף המוות הופך את ליש לרושם רשימותיה של השירה. עבור הישיש יעקב הכתיבה של מאורעות השירה היא אלטרנטיבה למנוסה מן "הבית העולה באש" – דרך של לחימה אקטיבית ב"אנשי הורוד" (24).

אנו מכירים את הישיש אברהם – מורו ומלמדו של ליש, אשר ברומה לשאר הישישים הוא בעל כוחות עליונים וגרם לכך שפרצה מגפה במחנה, אחרי שאחד הבריונים התנפל עליו (13). הישיש אברהם מוזכר אל הספרים ואל העולמות הנסתרים – ואיתו "בהיה ומקולפת מצללים מיוחרים" (45). הוא חוזר ומסיף לציבור, כי "חיים בלא תפילה הם פחותים משל חיית השדה, משל הצמחים אפילו, שכן גם בעלי חיים וגם צמחים יש בהם ערגה לבורא והם מביעים את ערגתם בגעיות ובחושים". הוא חוזר וקורא ליהודים: "חיים בלא ערגה הם חיים שפלים. חוסו על חייכם והתפללו" (169). במקומות הטמאים ביותר – לצד גנבים, זונות וסרסורים – הוא קורא לשמון את הראש בספרים.

אנו שומעים על הישיש ירחמיאל – אשר גדר בשעתו שלא להוציא הגה מפיו עד אשר השירה תגיע לירושלים. ישיש זה – בקיומו האילם – הוא בעל הדיבור האמיתי: כל שיוצא מפיו הם דברי תפילה ו"תפילתו היא חיבורו אל העולם ואל בורא העולם" (131).

קבוצה שנייה הם העסקנים והסוחרים.

העסקנים הם יהודי־הכבוד אשר יחד עם העגלונים קובעים את כיוון ההדרה של הסוסים ואת מסלול דרכם לירושלים (36). אל העסקנים השתייך פינגרהנס – מעבידו הראשון של ליש, חולה שרק ייסוריו עשוהו למרחיק ראות (6). דמות אחרת מתוכם שאנו מכירים בשמה הפרטי הוא ר' פנחס, האמרגן של המחזה על סיפור מכירת יוסף – סיפור איתו מופיעה קבוצה מתוך השירה בערים ובעיירות השונות. ר' פנחס משקף את אופיים של העסקנים: מחד הוא "משכים לתפילה לישישים" ואידך הוא גם "משתבר עם העגלונים" (51).

משיכתם של העסקנים לירושלים איננה רק לשמה: עוד טרם דרכו רגליו של ר' פנחס על אדמת הקודש הוא כבר מתכנן לו איך להקים להקת אמנים שתסתובב לה בעולם ותעבור בין תפוצות הגולה, בששם ירושלים יתנוסס מעליה.

דומה, כי גרועים מן העסקנים הם הסוחרים. אלו יהודי־התומר שהיצר לסחור ודידפת הכצע חוקים אצלם יותר מכול. הם מנהלים מסחר ענף – כולו של עסקים מפוקפקים – תוך כדי הנסיעה לירושלים. "בשביל כל עיסקה בינונית הם מסים את העגלת מדרך המלך" (35). הם מצויים בריב מתמיד עם הישישים – שאינם מוכנים לשתף עיסוביים – ודרכם של הישישים, כאשר הסוחרים נוטים מדרך מלך, לאיים עליהם בצומות ולהנחות על השירה כולה מכות שמים. הסוחרים על־פי־רוב מובלים על־ידי יצרם – ובין שעות המסחר שלהם הם נמשכים לזונות ולשתיה. לעיתים, ובעיקר כדי לרצות את הישישים, הם עושים מעשי צדקה ומחלקים כסף ומצרכים לנוקקים (156:76).

אחד הסוחרים – אפרים – נחשד במלשינות. נראה, כי היתה זו עלילת שווא. רק אחרי שעינוהו, רק בייסוריו, הסתבר כי פעם ידע את הסודות העתיקים (96). בדרך כלל, לבד מתנים ומועדים מיוחדים, חיי היומום של מרבית הסוחרים אינם מעידים על כך שהם מקושרים לדת ולמסורת.

קבוצה שלישית ואחרונה הם העגלונים. "הם בריות לעצמן ומכונים בריזיגים". נראה, כי כמעט דבר לא נותר להם מיהדותם. צורתם כצורת איכרים־גויים "הם גבוהים וחסונים" (30) ולכל אחד מהם סיפור אימה ופלילים (סיפור שלא מתקבל כלל על הדעת כי יאפיין יהודי אמיתי). העגלונים אלימים ביותר – הן כלפי בני־האדם והן כלפי בעלי־חיים. הם שטופים בשיכרונם – חוו מגבירה את אלימותם. הם אינם פוחדים מן המות. השנים בבתי־הסוהר עשו אותם "בריות ללא חת" (105).

מי שמתרשם מהם מאוד – אלו האיכרים הנוכרים. אצלם העגלונים היהודים מעודדים דרך־ארץ. העגלונים מאמינים בכוחם וסוגעים, כי "יהודי חייב להיות חזק ולא לפחד", כי "יהודים חלשים מעודדים את הרוצה שבגוי", כי "יהודים חזקים הם טובים לעצמם וטובים לגויים" (107). חוסמם המיסיבה במקום – ועל הסכנה – כל חוסן מתוכי.

כמה עגלונים מובלטים בספרו של אפלפלד: הקמצה האלים פלוש (אשר רק הקשישים קוראים לו בשמו העברי – פנחס), הצמר האלים שימקה וחיוק (שמות הזיכה היהודיים כל־כך נישאים על־ידי דמויות פליליות, שגורל כל המחנה תלוי בהן) וסרול (כינוי החיבה של ישראל – העגלון האחר, הדך והמתחשב יותר, הן בבניאדם והן בבעלי־חיים).

בין שלוש הקבוצות נעים להם גם יהודים יחידים אחרים, שונים ומשונים – על־פי־רוב כאלו שגורלם התאכזר להם ביותר.

ביניהם, מַאמְצָה, הנערה המחפשת את אמה ואינה חדלה לצרוח "מאמצה, מאמצה" (59). נערה זו מובלת בכלוב – וקיומה האומלל האירועים הנוראים שהיא עוברת, מעידים את השירה כולה.

מנחם העיוור – אשר הנדיק אפי אל השירה מתוך תקווה, כי בירושלים יעקוד עיניו. מנחם הוא "איש שקט, צרכיו מועטים וקיומו אינו ניכר כלל" (25) – ובכל זאת זממו העגלונים לסלקו. לולא איימו הישישים בצום – היה נורק מן השירה. כל חייו הוא חי בפחד ובלילות אינם ישן, אלא רק מנמנם בדריכות.

דמות ביניים היא גם ליש היתום – דמות הגיבור המספר ודרשן רשומות השירה. ליש זה "חיים שאין להם שורש בעולם" (26). הוא אינו יודע דבר על מוצאו: אפילו שם משפחתו ושמות הוריו אינם ידועים לו. אם יקומו הוריו לתחייה ויזרמנו לו לפתע ברחוב – לא יצליח להזהם.

מסעו של ליש הוא מסע של חיפוש פירורי מידע על שורשיו. מדי פעם הוחתיקים יחתר בשירה מנפיקים לו מעט מן הידוע להם על הוריו. כך, מספרת לו אחת הנשים, כי סדיגורה היתה עיר הולדתה של אמו, ואחרים מספרים, כי הלכה אחר אביו שנולד בסרטוב (32).

רק אחרי שנים של נרודים – בשעה שמגיעת סיפוס נוראה פוקדת את השירה, ממיתה את כל הילדים ומשאירה אך שני מניינים של מבוגרים – רק אז מספר לו אפרים, כי שני הוריו נפטרו ביחד ממחלת הטיפוס – בבר ראשון של חנוכה. רק אז נודעת לו דרך־קשר ישירה לחזרה אמיתית קדיש ביום השנה לפטירתם. אבל, יותר מכך: ליש לומד על תמצית הזיים של הוריו, על כך שלחמו למען העניים, גם למען עניים נוכרים, וביסוחו של אפרים, "קראו להם קומוניסטים, אבל זה לא משנה" (156).

חייו של ליש – כל כולם שירות הזולת (אם כי פעמים גם מתוך כפייה). כל פעולותיו מתנהלות מתוך תמימות וישרות. גם כאשר הוא נופל לבידא עמיקתא – מעשה הגניבה ממנחם העיוור או הביקור אצל מאיה הזונה – הוא נחלץ במוב"ל כפול ומכופל. עד אשר אפרים מספר לו על הוריו – כל שיוחזיו למען האחרים הם מתוך כפיות ומורד. רק כאשר נודע לו כי חיי הוריו היו קודש ללחימה למען הזולת הוא חוקי את קומתו וקובע לעצמה: "מי שעומד לימין החלשים נגאל. אין גאולה אחרת" (157).

מבחנו הגדול של ליש – ומבחנה של השירה כולה – התרחש ערב הגעתם לגלן, עיר הנמל ממנה אמורה היתה להפליג האוניה ארצה. "סוף הדרך הוא המבחן האמיתי" (165). תחילה פרצה מגפת הטיפוס – אותה מגפה שאיבה אלה ענש מידי שמים. אפלפלד מתאר במכוון את המגפה בנוסח תיאור המבול: המחנה המלא חמס, נשטף ומיוסר – אלו שנותרים אינם אלא בריות חרשות. היחנה המקראית הנסת אצל אפלפלד לבה. רק כאשר ליש רואה את הכו על כתפיו של סרול הוא יודע, כי "כלו המים" – צמר מילים שסרול כלל איננו מבין (159).

השיקום המחודש של השירה – ורכישת הכרטיסים לארץ הקודש – תלויים בעגלונים הבריזיגים: בשימקה וחיוק ובסרול. תחילה השניים הראשונים מחיים רבים מן הציבור, מטפלים בחולים במסירות אין קץ – כ"שרתים שלמרו לאהוב את מלאכתם". רווקא שימקה וחיוק, בעומק התעם, פנאום מתגלית להם יהדותם האבודה, והם, שמעולם לא נטלו חלק בתפילה, "דמו עתה לשני יהודים ודרים בגיל העמידה" (154).

אחר כך חולה גם סרול. ליש מחלים להתעמר להצלתו. "בלעדיו הרי כולנו אבודים" (157). ליש גם מושיע את מורו – אברהם הישיש. בזכותו, מורו הופך לאחד הישישים היחידים הנותרים ערב העלייה ארצה. אפראט אחר קומץ הניצולים לחיים מתרשים: הסוחרים מתחילים לתת צדקה ביד רחבה, הישיש העיוור יוסף־חיים מנסה להחיות את המניין, צילה, האשה ששרדה, מבשלת לכולם מרק. עוף החול קם לתחייה.

השלב האחרון – המגיעות האחרונות – הוא השלב הקשה מכולם. מסתבר לחבורה, כי אין לה די כסף, וכי אין דרך אחרת לגאולה אלא דרך ציבורות הביזב עלידי שוד וגזל. קודם כול נרחמים לכך שימקה וחיוק. לבסוף נחלץ גם סרול – אותו בידיון שחב את חייו לליש. אבל, סרול הוא בידיון מסוג אחר: שלא ככל העגלונים הוא מטפל בסוסיו ברכות ואוהב בעלי־חיים. הוא עגלון שלפעמים שואל לפירוש מילה או פסוק, שספג אל גופו את רפיסותם של הישישים (136). סרול מחליט כי אין דרך אחרת אלא לגזול את הסכנותיו של הישיש העיוור יוסף־חיים – והוא עושה זאת בעצמו באמצע הלילה. הסכנות אלו מילאו את החסר – והכרטיסים ארצה הגיעו.

ליש היתום מחוסר השורשים, מאמצה הבלתי־שפירה, מנחם העיוור, הישיש ירחמיאל האילם – דמויות אחרות – הן כולן כאילו יצאו להן מסיפוריו של ר' נחמן מברסלב – אשר דומה, כי אפלפלד ממשיך לספרם במקום שהם נעצרו. למרות מומן, הן הן הדמויות השלמות מכולן. דווקא האילם – ריבורו הוא הדיבור המושלם שאין בו מתום, והעיוור – הוא הרי רואה טוב מכולם ומעל ומעבר לכולם, הנערה המשוגעת – הריחי השפיה מכולם. היא, כאילו, נתונה בכלוב – הם: חופשיים. אולם, האמת הפוכה לחלוטין. ליש – מחוסר השורשים – גיבור הספר, אינו אלא בעל השורשים העמוקים ביותר. שרשיו הם עדיין שורשי־אויר, שורשי רוח, אך דומה שלו סיכויי התעוררות הגדולים מכולם.

כל סיפורו של אפלפלד הוא סיפור רבי נחמני מרחוק על משיכה לארץ־ישראל התקלת במניעות אין־קץ על אמיתות קיום הגלחמות ללא הרף ביצר הרע, על תקווה וייאוש המלווים תדיר את המציאות האנושית.

כל הסיפור הוא סיפור דוסמיניסטי – אך בנוסח היהודי הידוע מדור־דורות: "הכל צפוי והרשות נתונה". למרות הגורל הקבוע מראש – אפשרויות העשייה האנושיות הן מידיות. לדעת המחל, רק חלק של היהודים בחרים בחיים, בחרים בטוב.

בדרכו של אפלפלד – במרבית ספריו – הוא איננו מגיע. הוא מוליך אותנו מרחרים עם השירה כולה – עם הדיות הקיום היהודי, עם עליותיו ומורדותיו. מגנונו חסכני ביותר, אך מילותיו מעונות – והמשמעות הנשקפת מהן צלולה וחדה. אין ספר עברי אחר – לא בארץ וגם לא בגולה – המצביע־ביתר חולות־על משבייה של הבורה היהודית בצורה הזאת. אולם, יחד עם המשבר ישנה גם תקוה לחיוניות ודרשה. ישנו גם אי־על־פי־כן בדרכי – אולם יהודי יותר מבדרכו.

אין לנו סופר יהודי שורשי כאפלפלד. אין סופר הדי את עברנו – ואינו חדל מלהזכיר לנו אותו – הגדול והפורה ממנו. באורח מפתיע נראה, כי כמעט שאין לנו היום סופרי־זיכרון מלבדו. והרי השיכחה היא מטעמי המות – ו"בזכירה – סוד הגאולה".

קארל שאפירו

מאנגלית: משה דור

האלף־בית

אוֹתִיּוֹת הַיְּהוּדִים, קַפְּדָנִיּוֹת כְּשַׁלְהֶבוֹת
אוֹ כִּפְרָחִים קְטַנִּים נוֹרָאִים מִתַּמְרוֹת
בְּעִקְשׁוּת אֶל־עֵל מִבַּעַד לַדְּוֹרוֹת הַמְּשֻׁלָּמִים,
מְזַמְּרוֹת מִבַּעַד לְאֶבֶן אֵיתָנָה אֶת הַשֵּׁמוֹת הַקְּדוֹשִׁים.

אוֹתִיּוֹת הַיְּהוּדִים שְׁחוֹרוֹת הֵן וּנְקִיּוֹת
וּמְטֻלּוֹת בְּשַׁלְשֶׁלֶת עַל־פְּנֵי דַּפִּים נוֹצְרִים.
הָאוֹתִיּוֹת הַנִּבְחָרוֹת סוֹמְרוֹת כְּבֶגֶד תֵּיל
הַמְכֻתֶּרֶת בְּשַׂר אָדָם,
מְעַקֶּמֶת וּמְהַדֶּקֶת אֶת הַסֵּפֶר הַמְּתֻרָה.
מִלִּים אֵלּוּ, סְנֶה בּוֹעֵר זֶה, מוֹקֵד מְהַבְהֵב זֶה
מְכַטְּלִים אֶת קֶרְבַּן בֶּן הָאָדָם מֵקַדְּחֵדָם
וּבְהִבָּעֵת קוֹלְעִים אֶת עֶטֶרֶת הַפּוֹצִים שֶׁלּוֹ.

בַּמָּקוֹם שָׁם יָלְכוּ אֵלֶּיהָ הָרוֹמְאִי הַמְבֻסָּמִים
עַל־פְּנֵי פָּתַי־כְּנֶסֶת שֶׁל זְמַן אֲרֻדַּרְתִּי,
בַּמָּקוֹם שָׁם תֵּלַכְנָה אָחְיוֹת הַדֶּרֶד הַגּוֹתִי,
בַּמָּקוֹם שָׁם תֵּלַכְנָה עֵינֵי הַכְּחֹל שֶׁל הַנְּשִׁים
הַפּוֹלָנִיּוֹת
עַל־פְּנֵי גְּחָלֵי הַגַּטָּאוֹת שֶׁעוֹרָן מְרוֹכָּבוֹת,
שָׁם יִתְנַשְּׂאוּ פְּרָחֵי הַצְּפִיתִית שֶׁל הַיְּהוּדִים.
אוֹתִיּוֹת הַיְּהוּדִים הֵן סַכִּינִים מְחוֹלְלוֹת
הַחוֹרְטוֹת אֶת לֵב הַמַּאֲפֵלְיָה בְּשֶׁבַע דְּרָכִים.
אֵלּוּ הֵן הָאוֹתִיּוֹת שֶׁכָּל הָאֲנָשִׁים יִדְחוּ מֵעֲלֵיהֶם
וְדָחֹה יִדְחוּ עַד בּוֹא הַמֶּלֶךְ,
וְדָחֹה יִדְחוּ עַד מוֹת הַזְּמַן
וְעַד אֲשֶׁר יְגַלְּגֵל הַכֹּל אָחוֹרָה בְּסֵפֶר הַיָּמִים.

קארל שאפירו (נולד 1913 בבאלטימור) שירת בצבא ארה"ב במלחמת העולם השנייה, וספר־שיריו "דואר צבאי" היקנה לו את פרס פוליצר לשירה לשנת 1945. שנים רבות הורה שאפירו ספרות באוניברסיטת קליפורניה־דייוויס. היה יועץ לשירה של ספריית הקונגרס.

בראשית ברא – תשובה לביקורת

פרופ' נתן אביעזר, אוניברסיטת בר־אילן

הדמוניה השורדת בין גידסת התורה על התחלת היקום והתפתחותו לבין גילויים מדעיים חדישים רבים, נעשתה בשנים האחרונות מוקד להתעניינות בקרב מדענים רבים. התעניינות זו אינה מוגבלת לעולם המדע. לפני שנתיים, לדוגמה, יחוד השבדעון "סיים" את עמוד השער של גליון חג המולד להצגת השאלה: "מה יכול המדע להגיד לנו על אלוקים? ללא כל ספק, הנושא "תורה, מדע ובריאת העולם" הפך להיות אופנתי.

שנים רבות אני מתעניין ביחס שבין תורה למדע. קיימתי שיחות ארוכות על נושא זה עם עמיתי המדענים במשך השנים שבהן עבדתי בקבוצת מחקר של פרופ' ג'אן בארדין – אחד המדענים המועטים שזכה בשני פרסי נובל (הראשון עבור פיתוח הטרנזיסטור והשני עבור הסברת התופעה של "על־מוליכות"). במרכז, שוחחתי רבות עם פרופ' נוויל מוט, שגם הוא חתן פרס נובל, במשך התקופה שהחמנתי לשמש כפרופסור־אורח בקבוצתו באוניברסיטת קיימברידג' באנגליה. תגובותיהם הנלהבות הן של פרופ' בארדין והן של פרופ' מוט, הן שדירבנו אותי להציג את תוצאות מחקרי בספר, שיצא לאור בשנת 1990 בשפה האנגלית.

הספר זכה להצלחה. הוא נדפס כבר במהדורה רביעית, ואף תורגם לצרפתית, לרוסית וגם לעברית (בשם "בראשית בראי"). אולם, ספרי לא ערב לכל חיך. במתנה האחרי יש שגילו זעם על שאני, המציג את עצמי כאדם דתי, מעז לכתוב שהיקום נברא לפני מיליארדי שנים (לפי תיאוריית "המפץ הגדול" המקובלת על כל הקוסמולוגים), על שאני מחזיק בדעה שדינוזאורים אכן חיו בעבר הרחוק (מדענים מוצאים את עצמותיהם בכל רחבי תבל), ועל שאני מדגיש שעולם־הזי השתנה מאוד במהצרת הזמן (ההזכחות מהמאובנים אינן ניתנות לקריעה).

עתה מצטרפת גם התנגדותו של מדרכי רון. במאמר ביקורת על ספרי שהתפרסם בעיתון "דבר" בחודש יחיי, הוא מכה אותי שוק על יד, ומודיע לקורא חד־משמעית, כי "דבריו של פרופ' אביעזר מוטעים בניסוחם ובמשמעותם".

די בדוגמא אחת להעמיד את הדברים על דיוקם. בספרי, זיהיתי את המשג התורני "בריאת העולם" עם הארועים הקשורים ל"מפץ הגדול", התיאוריה השולטת בקוסמולוגיה, שהיגה ענף־המדע העוסק בראשיתו של היקום. הדגשתי, שתיאוריה זו מעוגנת היטב במציאות ונתמכת במימצאים מדעיים רבים, ולכן טענתי שבריאת העולם הפכה לעובדה מדעית מוגמרת.

רון דוחה את טענתי זו על הסף ובמאמרו נקבע בפסקנות: "לא היתה התחלת היקום, לאמור, לא היה רגע של בריאה". נראה עכשיו את המרחק הרב שבין קביעה זו במאמרו של רון לבין דעתם של הקוסמולוגים מן השורה הראשונה (למשל, ראה ספרי עמ' 24).

פרופ' פאול דיראק, חתן פרס נובל מאוניברסיטת קיימברידג' ומעמודי התווך בפיסיקה של המאה העשרים, כתב: "אין עוד ספק, שהבריאה אכן אירעה בזמן מסוים בעבר".

פרופ' אלן גות, הקוסמולוג הדגול מאוניברסיטת הרווארד, כתב: "רגע הבריאה נותר בלי הסבר".

פרופ' ג'וזף סילק, מאוניברסיטת קליפורניה, הנחיל את ספרו החדש על קוסמולוגיה מודרנית במילים אלה: "המפץ הגדול הוא הגירסה המודרנית של בריאת העולם".

שני ספרים מדעיים העוסקים בקוסמולוגיה שיצאו לאור בשנות השמונים נקראים "הבריאה" ו"רגע הבריאה", וכן למאמר שהתפרסם לאחרונה בכתב־עת מדעי חשוב ניתנה הכותרת: "בריאת היקום, יש מאין".

מכל הציטוטים הללו עולה בעליל, כי המונח "בריאה" יצא מחוקתם הבלעדית של התורה ופרשניה וחדר ללכסיקון המדעני. למעשה, אין עוד אפשרות לקיים דיון מדעי בעל־ערך על קוסמולוגיה בלי שהבריאה תתפוס בו מקום מרכזי.

אחר שראינו שלמעלה מעשרים שנה, מקובל על הקוסמולוגים שהיקום אכן נברא – ממש יש מאין – נדון בפרטי הבריאה. במיוחד, מה בעצם נברא בתחילת היקום? המדענים גילו שהיקום התחיל בהופעה פתאומית ובלתי־מוסברת של פרץ־אור עצום. מקור־אור זה מכונה על־ידי הקוסמולוגים "כדור־האור הקדום", אבל הוא ידוע יותר בכינוי הפופולרי "המפץ הגדול". בכך אנחנו רואים את ההתאמה בין המדע לבין הכתוב בתורה: "ויאמר אלוקים, "יהי אור"; ויהי אור". לא נותר אלא להוסיף ששרידי כדור־האור הקדום התגלו בשנת 1965 על־ידי שני מדענים אמריקאים, ארנו פנזיאס וראוברט וילסון, ותגלית זו זיכתה אותם בפרס נובל בפיסיקה בשנת 1978.

ולבסוף, מספר מילים על לוח־הזמנים. כמה זמן נדרש להתרחשותם של כל המאורעות הקוסמולוגיים הקשורים לבריאת היקום? התשובה היא מפתיעה: רקע מסוימת בלבד עובה זו זכתה להרגשה יתירה על־ידי פרופסור סטיבן ויינברג, חתן פרס נובל מאוניברסיטת הרווארד, שנחזר לקרוא לספרו העוסק בקוסמולוגיה מודרנית, "שלוש הדקות הראשונות". לפרופסור ויינברג דרושים 151 עמודים כדי לתאר את התמורות הקוסמולוגיות הרחוק־הגדול שהתרחשו במשך שלוש דקות בלבד.

עכשיו לנושא אחר – תיאוריית האבולוציה של צ'ארלס דרווין. גם בנושא זה, מדרכי רון מטיל דופי על מה שכתבתי. אולם, הדיון בספרי לגבי יצירת עולם־הזי אינו מתמקד בתיאוריית דרווין, אלא בעובדות מדעיות. לא תיאוריות שונות של הפרח. אלא נושא אחר לגמרי: ההתאמה בין פסוקי התורה לבין העובדות המדעיות. תחילת התנחות עולם־הזי מתוארת בספר בראשית בפסוק כ"א של פרק א': "ויברא אלוקים... את כל נפש החיה אשר שרצו המים למיניהם". מפסוק זה משתמע, כי בכל רחבי הימים והאוקיינוסים הופיעו המון בעלי־חיים ימיים מסוגים רבים שונים – וכל זה קרה באופן פתאומי. לכאורה, פסוק זה מזכיר סיפור מיתולוגי ולא תיאור מציאותי של ההתרחשויות.

אך מה אומר המדע על נושא זה? התשובה מפתיעה: יש התאמה מלאה עם תיאור התרחיש הקרי המאובנים מצאו שבתחילת התחנות עולם־הזי, התמלאו כל הימים והאוקיינוסים בבעלי־חיים ימיים בקצב כה מהיר עד שחוקרי האבולוציה מתארים את אשר התרחש בכינוי: "התפרצות של בעלי־חיים". בניגוד גמור לדעה הרווחת, אין חוקר־המאובנים מצביע על אבולוציה הדרגתית. נהפוך הוא! להפתעת הפאליאונטולוגים, מתגלה תמונה המעידה על הופעה פתאומית של יצורים רבים מאד מסוגים שונים – בהתאם לכתוב בתורה: "שרצו המים למיניהם".

הנתונים מדהימים כל־כך, עד שאין מאמר מדעי בתחום זה שאינו מדגיש את שפע בעלי־חיים שהופיעו לפתע פתאום בתחילת התחנות עולם־הזי. הנה מספר ציטוטים בעניין זה (למקורות, ראה ספרי, עמ' 92-93):

"המרחים ביחוד הוא הופעתם של המני סוגים שונים של בעלי־חיים בפרק־זמן כה קצר... בקצב המרתקים, שלא חוזר שוב".

"התפרצות פתאומית של צורות בעלי־חיים רבתאיים... התפרצות של בעלי־חיים שהגבה את התקופה".

"הופיע באופן פתאומי מיקון עצום של סוגים שונים של בעלי־חיים... חוקרי המאובנים הרשמו מן המהירות שבה הופיע המיגון הרחב של בעלי־הזיים".

"התפרצות עצומה של בעלי־חיים והרחשה... הופעתם הפתאומית של מאובנים במספר גדול".

ולבסוף, בכתב־העת Scientific American הופיע בחודש נובמבר 1992 מאמר הדן בארכות בתחילת התחנות עולם־הזי, וכותרתו: "המפץ הגדול של התפתחות עולם־הזי". בעיני החוקרים, רק הכינוי "המפץ הגדולי" (השאול, כמובן, מקוסמולוגיה) מתאים לתאר התרחשות מרהימה זו.

למיכום, ספרי מיועד לכל יהודי בעל פתיחות אינטלגנטית, אשר מוכן לחרוג מן המוסכמות, להרחיב אופקים וללמוד על ההתאמה המרשימה שנוצרה בין המדע החדיש לבין ספר בראשית. "בראשית בראי" דן בפלאי מקור היקום, הנחחת מערכת השמש, תקופת הקרח הגדולה, המקור המיסתורי של הזיים, וההתפרצות הפתאומית של עולם־הזי הופעתו הבלתי־מוסברת של האדם המודרני. מפרי מסביר כיצד קשת רחבה של הנושאים המרתקים הללו תואמת את מפוסי התורה.

אילן שיינפלד

הסינכרוניה השישית

אֶת מַהוּתְךָ הַמַּלְאָכִית פָּרַשְׁתָּ כְּכְנָפַיִם
מִתּוֹךְ גּוּפְךָ הַמְבֻיָּשׁ, הַנֶּעֱזָב.

נָזִיר תָּאֵב שֶׁל דַּעַת. נָתִין שֶׁל אַהֲבָה אַחַת.

מָה הָיָה לְךָ כָּל כָּךְ דָּחוּף לְלֶכֶת, אִם מִמֵּילָא עוֹרְךָ מְצוּי בְּגוֹלְחוּת סְמוּיָה בְּתוֹךְ בֵּיתִי, נָע וָנָד, כְּרוּתִי, כּוֹתֵב אֶת מִכְתָּבֶיךָ הָאֲכוּדִים לְמִקְרָא עֵינַי דָּרוּתִי.

מַה טַּעַם לִי בְּךָ בְּתוֹר סַמָּן כְּמִיהָה אָבוּד בַּתּוֹר מִמֶּנּוּ תִּשְׁלַח אֵלַי בְּבוֹאֲךָ כְּדֵי לְאַמֵּן עֵינַי בְּרִאִית הַמְּרֻחָבִים, הַשַּׁעַר הַגָּדוֹל, הַפָּפָא הַגָּדוֹל שֶׁל דַּעַת – – –

הָיִיתָ מְלַמְּדֵנִי בַּחַיִּים וְכָעֵת אַתָּה רוֹצֶה גַּם מִן הַמָּוֶת לְלַמְּדֵנִי

אֲבָל אֲנִי מְבַקְּדֵנִי אֶת הַגֶּשֶׁם שֶׁל דְּמוּתְךָ וְאֶת מַגַּע עוֹרְךָ,

אֶת רֵיחַ אֶשְׁכְּךָ הָרְטוּבִים עִם בֹּקֶר,
וְאֶת עֵינֶיךָ הַלּוֹהֲטוֹת אֶת הַמַּרְחָק,
וְאֶת יָדֶיךָ הַמְּרֻחָקוֹת בְּמַשִּׁיכָה שֶׁל מִכְחוֹלָן עַל פְּנֵי הַבַּד – – –

וְאִם אַשְׁכִּיל לָדַעַת סוֹד הַמְּטָעוֹת מֵעִם הַגּוּף
וְסוֹד שִׁיבָה אֵלָיו וְיִצִּיאָה מִמֶּנּוּ לְפִי רָצוֹן,
יִתֵּן לִי הַדָּבָר, אַף גַּם יוֹסִיף לִי
צִעוּר עַל מוֹתְךָ מִמֶּנִּי. צַעַר לְתַתְּךָ מַעֲמָדִי.

(מתוך רצף "סינכרוניות" בחתובים)

סכסוך ללא מוקד

ד"ר מרדכי בר-און

אילן אסיה, "מוקד הסכסוך – המאבק על הנגב 1947 – 1956", ירושלים, הוצאת יד בן-צבי, תשנ"ד.

ויסוק האקדמי בקורות מדינת ישראל בעשור הראשון לקיומה הולך ומתרחב במהירות. פתיחתם של מרכזי הארכיונים הדלבנטיים לחוקר התקופה באפשרות לחוקרים לבסס ולעגן את הידע שהם שואבים ממקורות שונים על מיסמכים רשמיים שנוצרו על-ידי משוללי האידיעים בשעת עשייתם ולא בהסבר והצדקה שלאחר מעשה. הדיכוח שפרץ גם לציבור הרחב בכל הנוגע לרוויזיה שהיסטוריונים צעירים מנסים לעריך בפרשנותם על אירועי התקופה, מקנה מימד אקטואלי לכל תרומה נוספת של חוקרים להבנת אותו עבור, אשר מידת השפעתו על דיוקנה של המדינה וגורלה מאז ועד היום היה כה מרחיק לכת. ספרו של אילן אסיה, אף שהוא מתרכז רק באחד הנושאים שעמדו במחלוקת בין ישראל והערבים, מהווה נדבך נוסף בחקר מדיניות החוץ והביטחון של ישראל ובהבנת סוגיות השלום והמלחמה שעמדו במרכז הדיון הציבורי והעסיק את הנהגת המדינה באותם ימים.

התיזה המרכזית בחיבורו של אסיה היא שמאבק היה נסוש על השליטה בנגב ובאילת בין בריטניה הגדולה והציונות עוד שנים רבות לפני הקמת המדינה והתמשך אל תוך שנות החמישים, כהם והתמזג האינטרס הבריטי עם הדרישה הנחרצת של הערבים, ומצרים בראשם, לסלק את אחיזתה של ישראל בנגב על מנת לחדש את הציפות הטריטוריאלית בין ערביי אפריקה לערביי אסיה. התנגדותו הנחרצת לא פחות של בן-גוריון, עליפי הדיה הזו, מנעה באותה תקופה כל אפשרות של פיוס בין ישראל ומדינות ערב. כפי ששם הספר מעיד עליו, סבור אסיה, ששאלת השליטה על הנגב הפכה ל"מוקד הסכסוך" והעדר הנכונות מצידה של ישראל לגלות גמישות והפכה לגורם העיקרי שמנע את פתרון הסיכסוך. עליפי גרסה זו היתה המחלוקת בעניין זה נסושה גם בקרב הנהגת המדינה באותם ימים. משה שרת נטה כדבר לפשרות גם בעניין זה ואילו התעקשותו של בן-גוריון מנעה אותם. מחלוקת זו גרמה למתחים הולכים וגוברים בין ראש הממשלה לשר החוץ שלו שהסתיימו בסילוקו של שרת מן הממשלה באביב שנת 1956.

בצפון מזרחסודנס חרוץ שרת אסיה ועבר על אלפי מיסמכים בארכיון הבריטי המרכזי וכן בדוב הארכיונים הישראלים הדלבנטיים. עבודתו מתועדת היטב והוא מביא לפנינו שפע של מובאות המאיירות את הנאראטיב הרחב אותו הוא מפרסם בספרו. את פרשת המאבק הציוני על הנגב פותח אסיה בתיאור סיור שערך בן-גוריון בלוויתו של בול בנגלסון בדרום הארץ בשנת 1935 שעליו הוא כתב לאחר שנים שמראה הנגב "שינה את כל תפיסתו הציונית". בעקבות אותו סיור שלח בן-גוריון ללוחר ברנרייס, מנהיג ציוני ארצות-הברית, תוכיר בדבר חשיבותו של הנגב בכלל ושל אילת בפרט לעתיד המפעל הציוני. אסיה מצייין, שתוכיר זה "היה האות לתחילת המאבק בין בריטניה ליישוב היהודי, סביב עתידו של הנגב".

אסיה מנתח בקפדנות את הנאראטיב הציוני שרותו בצמרת השלטון בלונדון בדבר חשיבותו של הנגב למערך האסטרטגי הבריטי במזרח התיכון. תפיסות אלו היו את הבסיס לנסיונותיהם של הבריטים למנוע את נפילתו של הנגב לידי הציונים. מאבק זה מגיע לשיאו סביב תוכנית ה"פשרה" שהציע הרוזן ברנדוט, המתווך בסיכסוך מטעם האו"ם, זמן קצר לפני הידצחו בירושלים בספטמבר 1948. השפעתם של הבריטים על המלצתו של הרוזן להעביר את הנגב לידי הערבים תמורת רתורם על הגליל המערבי היא כן המפורסמות, אך אסיה מביא לכך שפע של הוכחות משכנעות וכורך באותה מדיניות עקרונית של ה"פורין אופיס" בראשותו של ארנסט בווין גם עניינים אחרים כגון התנגדותם לשיחות השלום שהמלך עבדאללה ניהל באותם ימים בחשאי עם נציגי ישראל ועמידתם לצד הדרישה המצרית לוויתור ישראלי בדרום הארץ במהלך שיחות הפיוס שהתקיימו בלוזאן בשנת 1949.

אסיה ראה מתכנית "אלפא" שגובשה בין בריטניה וארצות-הברית בשלהי שנת 1954, על פיה ביקשו שתי המעצמות להביא את הסיכסוך בין ישראל ומצרים לידי סיום באמצעות ויתורים טריטוריאליים שישראל תידרש לוותר בנגב, המשך ישיר למאבקיה של בריטניה לשמור לעצמה אחיזה אסטרטגית באיזור. הוא תולה גם את כשלון התיווך הזה בהתעקשותו של בן-גוריון שלא לוותר על שום נתח מן הארצות שישראל כבשה בתש"ח (להוציא תיקוני גבול מזעריים והדדיים). לפי גירסה זו התנגד בן-גוריון להצעות, בין השאר, גם בגלל פחדיו מפני השתלטותו של גמאל עבדול נאצר על העולם הערבי, כהקרמה לניסיון נוסף לחסל את מדינת היהודים.

כאמור, עסק אסיה בהרחבה גם במחלוקת בין בן-גוריון ושרת סביב בעיית הנגב. הוא מביא ראיות לכך, שבעת הדיונים על תוכנית ברנדוט היה שרת מוכן לשקול ויתורים בנגב על מנת לקיים את אחיזתה של ישראל בגליל המערבי (ושלא נוצר מלכתחילה למדינה היהודית בתוכנית החלוקה של האו"ם) ואילו בן-גוריון לא היה מוכן "לוותר על עקבה" בשום אופן. בסוף שנת 1952 מחזה שרת את דעתו שהתייצבותה של ישראל כמדינה הקורע את רציפותו הטריטוריאלית של העולם הערבי הוא מצב שאין הערבים מסוגלים לעכלו ולכן הוא היה סבור שאם ישראל תחפצה "ליצור רקע ממשי לשלום עם מצרים" היא תהיה חייבת "לשקול מחדש את עניין המסדרון" שיקשר את מצרים עם הערבים שממרחה. אסיה מביא גם התבטאות בוטה של שרת בדיון הוועדה המדינית של מפא"י שהתקיים במרס 1953 בעניין לאמור: "אם החזון שלנו אינו חזון של בידידות לעולמי עד [...] אנו צריכים ללמוד את הדרישויות של הצד השני".

הדיבור על חשיבותו של הנגב, עליפי אסיה התחדש גם סביב הדיונים על תוכנית "אלפא". לדגל יום העצמאות של שנת 1955, שעה שהלחצים של "אלפא" לוותר על נתחים מן הנגב התקרבו לשיאם, נשא בן-גוריון נאום חצוב לחבות בו הוא אמר, בין השאר, שאם חשקה נפש הערבים בנגב "צה"ל יכין להם קבלת פנים חמה". על נאום זה כותב שרת ביומנו האישי "אין להביע כלל את התפלצותי מאותה חוויה". את הדיכוח בין שרת לבן-גוריון סביב מבצע "עומר" שגורר בסוף אותה שנה לפרוץ את המצור המצרי שהוטל על מיצרי אילת מביא אסיה כהוכחה נוספת לפלוגתה שהתקיימה ביניהם עוד מימי תש"ח על חשיבותו של הנגב.

* * *

...עושרו של החשבון בתעבר שמר הפעם. לבעתו של המוגר. ספרו של אסיה, הוא בוגמת מובהקת למה שניתן לקרוא בהפרזה ספרותית בשם "קלות הארכיונים". חוקרים צעירים רבים נוטים לשכחה שהכלול בארכיון, עם כל חשיבותו, אינו מהווה אלא את החלק הגלוי של הקרחון. רק חלק זעיר מן השיקולים והמניעים האמיתיים של מחליטי ההחלטות ושותפיהם יופיע בכתובים. הרבה ממה שנאמר בעל פה, ועוד יותר מכן הרהורים שבינו לבינו, אינם ולא יהיו אף פעם מתועדים. להיסטוריון אין מנוס מלהשלים את המצוי בארכיונים מתוך היכרות עם מכלול החומר ולפרש דברים על דרך ההיגיון, ההיקש ולעיתים אפילו ההשערה מלומדת. מי שנשען רק על מה שהארכיונים מסוגלים להציע לו עלול לשבש את הדברים לא פחות ממי שכותב היסטוריה בלי להזדקק לארכיונים כלל.

אילן אסיה

ברנים טענה זו מתוך ספרו של אסיה עצמו. הזכרנו לעיל את הדיכוח שהתקיים לכאורה בין בן-גוריון לשרת בפרשת תביעתו של הרוזן ברנדוט לישול מן היהודים את הנגב. כדי לאשש את הטענה המלווה את כל חיבורו בדבר עקשנותו המופרזת של בן-גוריון לשמור על הנגב בשליטת ישראל הוא מביא דברים שמרחה דיפלומאט בריטי מפיו של הרוזן ברנדוט לאמור ש"ויצמן ובן-גוריון שאפפים באופן מיסטי ונקשה לאחוז בנגב ובגליל כאחד" ואילו מזה שרת גם הוא מצוטט כמי שכתב באותם ימים עצמם לנתם גולדמן שבך גוריון "עדיף להחזיר לערבים את הגליל המערבי ולא לוותר על עקבה". אסיה אינו מביא שום ראיה מפיו של בן גוריון (או מפי מישהו ששמע בדבר הזה מפיו) שבן-גוריון היה אכן מוכן לוותר על הגליל העליון.

ספק רב אם אכן יוכל חוקר למצוא סימוכין לכך, משום שהרעיון נוחנת שמזיסת הלב של בן-גוריון אותה רקם בינו לבינו היתה בחינת "אחז בזה וגם מזה על תנח ידך", אולם במסגרת הדיונים הדיפלומטיים השאלה העמדה כאלטרנטיבה מחייבת לכאורה. אך בגליל המערבי ישראל כבר החזיקה באותם ימים בפועל ועל מנת לעוקרה משם היה מישהו חייב לשלוח צבא, ואילו הנגב עוד לא היה בידינו ויתור מדיני שלופה שהובטח לנו על-ידי הארגם הזה מהעו מראש כל אפשרות לשלוח את צה"ל מחצית שנה מאוחר יותר לכבוש את אילת. לאור מצב עניינים זה לא היה טעם לוותר על הנגב מראש, ולא היה גם טעם להקשות על התמרון הדיפלומטי עליידי הצהרה פומבית כאילו רצה ישראל להחזיק גם בגליל וגם בנגב.

לבן-גוריון לא היתה גישה "מיסטית" לנגב אלא רציונלית לחלוטין, אם גם "נוקשה" כדבריו, כאשר עשה כמיטב יכולתו להבטיח מוצא לישראל לים סוף ולשמור בידיה את מרחבי הנגב, אשר לפי גירסתו של ברנדוט כלל את כל השטח מדרום לקו אשקלון-בית גוברין, שטח שכיום חיים בו יותר מחצי מיליון אזרחי ישראל.

הדישענות הבלעדית על מה שכתב דיפלומט פלוני או מדיניאי פלמוני, אפילו הוא שר החוץ, בתוך שקף הדיווחים והחתריינות המדיניות ברגע מסויים, מעמידה מכשול בפני היסטוריון ששאיפתו העזה להוכיח תיזה מעוורת את עיניו. כיוצא בזה נכשל אסיה גם בפרשת "אלפא" ובעניין הדיכוחים בין בן-גוריון ושרת, מאבק היה נסוש בין השניים שהסתיים בסילוקו של שר החוץ. על ממדיו של המאבק ועל השאלה האומנם העמיד שרת אלטרנטיבה מדינית רצינית עוד יימשכו הדיכוחים בין היסטוריונים המצע קצר מלהיכנס בעבי הקורה. אך אסיה מרחיק לכת וטוען, שהמאבק בין השניים "בא לביטוי הקיצוני בחילוקי-הדעות בשאלת אילת" משום ששרת "לא ראה באילת איזור כה חיוני לישראל, שראוי שהמאבק עליו ימנע שלום עם מצרים".

אכן, לאחר שהתפרסמה ברבים עיסקת הנשק הצ'כ-מצרי בסתיו 1955 היתה נטושה בין שרת לבן-גוריון פלוגתא בדבר התגובה הראויה. בן-גוריון גרס בשטך כחודשיים שיש לנצל את ההזדמנות על מנת למצות את הדין בכל המחלוקות הנטושות בין ישראל ובין מצרים בטרם יהיה הדבר מאוחר מדי. והיה אם תגרור מדיניות זו את נאצר למלחמה, אדרבה ואדרבה. כדי לממש מדיניות זו אישר בן-גוריון למשה דיין לבצע שורה של פעולות צבאיות בהיקפים שונים שהגדולה שבהם היתה אמורה להיות מבצע "עומר". שרת, לעומת זאת, האמין שיש סיכוי להגיע את ארצות-הברית לספק נשק לישראל, ואולי אף להעניק לה מטריה בסתנית באמצעות "ערובות" נגד תוקפנות. בן-גוריון לא גרס בשום שלב יציאה למלחמת מנע ואף טרח להסביר את מניעיו לפיקוד הבכיר של צה"ל, ובמהרה אף נטש את כוונתו לבצע את "עומר".

אולם בסתיו 1955 לא התקיים כל ויכוח בדבר חשיבותה של אילת משום ששרת, ואף איש אחר בצמרת המדינה, לא העלה על דעתו לוותר על הנמל הדרומי או על זכותה של ישראל לחופש שיט במיצרי אילת. את המובאה שאסיה מביא בעניין זה הוא מפרש פירוש מוטעה על פניו. בהביאו מכתב פלמוסי שכתב שרת לבן-גוריון לאחר שוחרר מן הממשלה הוא מסביר בעצמו את התנגדותו למבצע "עומר" לא כעמדה חלוטה, אלא על רקע מבוקשו למצות תחילה דרכים אחרות (כגון העלאת העניין במועצת הביטחון או הגדיינות בבית-הדין הבינלאומי בהאג). בהקשר זה טוען שרת, שהשעה לא היתה רחוקה משום ש"ההסגר (על מיצרי אילת) נמשך ממילא זה שנים, ולעומת זה אין התחבורה הימית לאילת ומאילת מהווה כבר היום עניין חיוני והכרחי במערכת דרכי המסחר שלנו" ("הדרגשה שלי – מ.ב.). מן הדברים האלו מסיק אסיה, ששרת סען, "שחופש השיט אינו ערך מקודש [...] ובכך חלק גם על חיוניות המשך שלטון ישראל על אילת". זהי פרשנות מופרכת ואין לה תימוכין אף לא במקורות שאסיה עצמו מביא. בנקודה זו כמו בנקודות אחרות נחשפת היטב העובדה, שהרצון להוכיח את התיזה הקיצונית שלו שיבשה את קפדנותו בחקר.

שרת אמנם העלה מדי פעם את הטענה להפניק לערבים "חופש מעבר" דרך הנגב ואף העלה אפשרות של סלילת כביש שיחצה את הנגב הישראלי מצפון לאילת, יהיה מגודר משני צדדיו ויחלוף על פני הכביש הישראלי לאילת באמצעות "מעבר עילי". לא ידוע לי שבן-גוריון הביע התנגדות לרעיון זה, ואף אסיה אינו מביא ראיה לכך. הסיבה העיקרית לכך שבן-גוריון לא התייחס לעניין זה כלל היתה, שאפשרות כזו לא עלתה כלל על הפרק בצורה מעשית. כידוע רחה נאצר הצעות מעין אלו, ואפילו את הרעיון על פיו תידרש ישראל לוותר על שטחים בנגב כדי לאפשר חיבור ישיר בין יחדן ומצרים בקודקודיהם של שני משולשים שייפגשו במרכז הנגב, רעיון שהציגו הבריטים האמריקאים במסגרת תוכנית "אלפא" לא היה בקובל עליו. נאצר, ונציגי המלך פרוק לפניו, דרשו שישראל תוותר על הנגב כולו, והפשרה היחידה שהיו מוכנים לדון בה היתה ויתור על הדרישה המקורית לקבוע את הגבול החדש בקו אשקלון – בית גוברין ולהעתיקו דרומה לקו עזה – באר שבע. גם בחלומותיו הרעים ביותר לא העלה שרת על רעתו באותה עת להסכים לויתור משמעותי על נתחים שלמים מן הנגב, שלא לדבר על אילת. גם רעיון "המשולשים" לא היה מקובל עליו וכל שהיה מוכן לומר היה, שישראל תשקול תיקוני גבול הדדיים. נאצר מצידו עשה מרעיון ה"מעבר העלי" חוכא ואיטלולה, כפי שמדווח ידידו מוחמד חסנין הייכל. נאצר שאל את המתווך האמריקאי רוברט אנדרסון בחודש 1956 מה יקרה אם חייל מצרי ירצה להשתין מעל הגשר העלי? האם לא יתחולל משבר בינלאומי שיהיה צורך לקרוא לו "משבר הפיפי".

* * *

חיבוהה של אילן אסיה היה נשכר הרבה אילו יומרת התיזה שלו היתה צנועה הרבה יותר. אילו טען, ששאלת שלטונה של ישראל בנגב היתה אחת מן הסוגיות החשובות אשר נדונה בשנים ההן ודרכה בא לידי ביטוי בולט הסיכסוך הישראלי-ערבי בכללותו, היו הדברים שהוא מביא עשויים לאשש תיזה מעין זו. לטענתו, שסוגיית הנגב היתה "מוקד הסכסוך" ושאילו נפתרה היה בא קץ לסיכסוך אין סימוכין משכנעים בכל שפע המובאות שהוא מביא. אסיה בעצמו מביא בהרחבה את פרשת שליחותו של רוברט אנדרסון בחודש 1956 ומתאר כיצד נרתע נאצר מהסדר עם ישראל מטעמים הקשורים עם המאבק הבין-ערבי סביב ברית בגדד. כיוצא בזה בקטעים אחרים החומר המובא עליידי אסיה, הגם שהוא מין מראש במגמה להוכיח את התיזה שלו, מעיד היטב שלסיכסוך הישראלי-ערבי לא היה שום מוקד, לבד מעצם ההתנגדות הערבית לקבל את דין לידתה של המדינה היהודית בקרבם.

איני גורס, שהערבים בשנות החמישים והשישים התכוונו ברציונות לתקוף את ישראל על מנת להשמידה, אך בין אמיה זו לטענה שהיו מוכנים ומסוגלים לעשות שלום המרחק רב. גם כאשר ביקשו להחזיר את ישראל לגבולות החלוקה, לאלצה לוותר על הנגב או לקבל את דין החלטות האו"ם בדבר שהם של הפליטים הפלשתינים לביתם – על-פי-דרוב לא דיברו על שלום אלא לכל היותר על הפסקת הלוחמות ולעיתים אף על פחות מכך. נאצר טען פעמים רבות, שאת השלום עם ישראל רק רוחות באים יוכלו להשיג. ביוחתים הפכו המנהיגים הערבים ונאצר בראשם את המאבק בישראל ואת הצרת צעדיה, לדגל סביבו ניסה מאבק אחר לחלוטין: המאבק על ההגמוניה בעולם הערבי והגשמת החלום הפאן-ערבי.

גם הדיכוח בין היסטוריונים בדבר סיכויי השלום בשנות החמישים והשישים יימשך בוודאי שנים רבות ואת דעתי המפורטת בעניין זה פירסמתי במקומות אחרים. אך גם מי שסבור, שישראל החמיצה הזדמנויות לעשיית שלום באותם ימים, לא יוכל עשות אם יימנע מגישה פשטנית כאילן העניין כולו נסב על כבוד ארץ זו או אחרת. תשוקתו של אסיה להוכיח גרידה פשטנית גורדת אותו לידי אמירות מופרכות כגון מסקנתו, שבן-גוריון יצא למיבצע "קדש" משום ששש מ"מתקפת שלום נאצריסטית בגיבוי הסובייטי". אסיה מוסיף וטוען, ש"לו היה נאצר מעמיד את ישראל בפני הברירה: שלום ויתור על חלקים לא גדולים מהנגב מול מלחמה בתמיכת המעצמות במצרים כדי להוציא את ישראל מדרום הנגב, היתה מוכחת צדקת תפיסתו הביטחונית של שרת, ויתכן שהדבר היה מביא להדחת בן-גוריון ולויתור על חלקים מהנגב". אכן שרות תמהות למדי.

החיפזון מהשטן

תגובה לביקורת על הספר "מוקד הסיכסוך"

ד"ר אילן אסיה

אמר הביקורת של מרדכי (מורלה) בר-און על ספרי "מוקד הסכסוך – המאבק על הנגב 1947-1956", היה מקבל קרוב לוודאי ציון נמוך, לו היה מוגש כמאמר להערכת איש אקדמיה רציני, ולו רק מהסיבות שהוא נכתב בחיפזון, מתוך חוסר תשומת לב ושלני לטקסט אליו הוא מתייחס, ושימוש בהכללות והערכות כוזבות ופסקניות ללא הצדקה ובעיקר ללא כיסוי. ראשית יש להעמיד דברים על דיוקם.

בסוף מאמר הביקורת שלו טוען בר-און שתשובתי "לתוכיח גידה פשטנית" גורדת אותי לידי "אמירות מופרכות" כמו מסקנתי, שבן-גוריון יצא למיבצע "קדש", בין השאר, משום שחשש ממתקפת שלום נאצריסטית בגיבוי נשק סובייטי. לו היה בר-און קורא את הספר קצת יותר בקפדנות היה מגלה שלא המצאתי את הדברים, כפי שמתקבל הרושם מדבריו, ושטענתי ממתמכת על המובאה הבאה המופיעה בספר במלואה על דברים מפורסים שרזר בן-גוריון כתב ביומנו ב-10 באוגוסט 1956:

"אם נאצר יצאה בעניין התעלה והדבר ייתכן מאוד, כי האנגלים בנראה לא יעשו כלום נגדו, ולכל כוח נאצר לא יכבע. הגדלת הפרסטיגה של נאצר מוכרחה להביא לידי רצונו לחסל את ישראל, לא עליידי התקפה ישרה [ישירה], אלא תחילה עליידי "התקפת שלום" ונסיון לקצץ ומחומים, ביחוד בנגב, וכשנסרב – יתקוף אותנו".

אם בר-און סבור, שלהערכה מדינית זו שכתב בן-גוריון ביומנו לא היה משקל בהשתתפותו בקונגרסיית ועידת סזר כמרחיבים מאחר יותר, הוא יכול היה לכתוב זאת במאמר הביקורת, במקום ליצור את הרושם כאילו אני המצאתי את הדברים. גם עתה אני משוכנע, שבן-גוריון לא כתב ביומנו רק כדי לבלבל "היסטוריונים צעירים", ובוודאי שקשה להגדיר את יומנו המדוי – "כחלק הגלוי של הקרחון", הגדרה מהדה אותה מייחס מורלה למיסמכים הסודיים שנגנזו לשנים רבות בארכיונים בישראל, בבריטניה ובארצות-הברית.

ציון נמוך בהבנת הנקרא היה בר-און מקבל גם בשל התייחסותו למובאה ממכתבו של שרת לגולדמן מה-15 ביוני 1948, בו כתב שרת, שבן-גוריון יעדיף ללא ספק להחזיר לערבים את הגליל המערבי ולא לוותר על אילת. ברוב נחפזות להגן בכל מחיר על בן-גוריון, בר-און אינו שם לב לכך, שכל הדיון בחלק זה של הספר נוגע להוכיח, ששרת היה מוכן לוויתורים באילת – ולא שבן-גוריון היה מוכן לוויתור על הגליל המערבי.

לשיא של רשלנות בקריאת הספר מגיע בר-און בניתוחו המלומד למובאה ממכתבו של שרת לבן-גוריון מ-27 ביולי 1956. בהתייחסו לקטע מהמכתב בו טען שרת, ש"אין התחבורה הימית לאילת ומאילת מהווה כבר היום עניין חיוני במערכת דרכי המסחר שלנו", כותב בר-און בין השאר: "מן הדברים האלו מסיק אסיה, ששרת טען 'שחופש השיט אינו ערך מקודש [...] ובכך חלק גם על חיוניות המשך שלטון ישראל על אילת. זוהי פרשנות מופרכת ואין לה תימוכין אף לא במקורות שאסיה עצמו מביא", כותב בר-און בין השאר: "בנקודה זו כמו בנקודות אחרות נחשפת היטב העובדה, שהרצון להוכיח את התיזה הקיצונית שלו שיבשה את קפדנותו כחוקר". נראה שקפדנותו של בר-און היא מספקת לחלוטין שכן לו היה הופך את הדף ועובר מטוף עמוד 135 לתחילת עמוד 136 היה מגלה המשך למכתב של שרת בו כתב שר החוץ המודה לבן-גוריון את הדברים הבאים:

"אני משתומם על הנסיון שעשית במכתבך זה אלי, לאחר כל הדיכוח הנוקב שהיה להציג שוב את פריצת אילת כדבר-מה תלוש ועדטילאי, מנוכל ומופרש מכל מערכת הנסיבות הבציעות, כאילו לא היה אחז ומשולב בכל הדקע המורכב והקודר של בעיית שלום או מלחמה בינינו לבין העולם הערבי, מעמדנו בא"ם, יחסינו עם המעצמות, וכל הכרוך באלה או באילו היה עניין חופש השיט ניקרון עליון ומקודש אשר כל שאר שיקולי הבימחון והמדיניות נמוגים כמניו והיו בלא היו". ("הדרגשה שלי – א.א.).

ביקורתו של בר-און לוקה לצערי לא רק בחוסר תשומת-לב לטקסט אלא ברגישות יתר למעמדו וכיחותיה של בן-גוריון. אולי זו הסיבה שהוא מתייחס לתיאור המאבק הציוני על הנגב המופיע בספר רק חזל במסעו של בן-גוריון לאילת בשנת 1935, לא בתיאור שקדם לו של תוכנית ההתיישבות של יבנאלי משנת 1919, שהנהגת מפלגות הפועלים ובן-גוריון אימצו ופעלו לממשה. המחשבה שכל ימיו פעל בן-גוריון לממש את חזונו של יבנאלי ולא את חזונו הוא, בנראה קשה מדי לבר-און.

אך נראה, שעיקר טענתו של בר-און היא בגד הדיון העיקרית שבאה לדעתו לביטוי בשמו של הספר – "מוקד הסכסוך" ובכך שלדבריו נטען בספר שלו היתה שאלת הנגב נפתרת – היה ניתן באותן שנים להגיע להסכמי שלום עם מדינות ערב.

המילה "לו" אינה מופיעה בספר ו"לו" רק פעם אחת מהסיבה הפשוטה, שבניגוד להיסטוריונים הדרשים אני מאמין עדיין בגישה הישנה והטובה, שההיסטוריון אינו שוחק על מגרש ההיסטוריה ואף לא שופט במשחק זה. תפקידו רק להביא בריאקות מדיבות את תיאורו של המשחק, במינימום פרשנות. לכן גם לא נטענת בספר הטענה, שוויתור על הנגב היה מביא שלום. לעומת זאת, מתוארות בספר פרשות רבות בהן היה הנגב מוקד תקדרת שבר מרכזית כאשר מידת מרכזיותו בסיכסוך עומדת במבחן החמור והקיצוני מכול – מבחן המעשה. אם זה במאבק באו"ם בשנת 1947, להכללת הנגב במדינה היהודית בתוכנית החלוקה – כאשר המשלחת היהודית באו"ם הימרה על כל עתידה של המדינה באשר התעקשה לפעול בניגוד לעמדה האמריקאית בשאלה זו. אם זה בהבאת בריטניה לעמדת מאבק קיצונית ביותר נגד הקמת מדינה יהודית בגבולות החלוקה בגלל שאלה זו – דבר שבן-גוריון הבהיר את הסכנות הטמונות בו כאשר אמר בפברואר 1948 שעל שאלת הנגב מתנהלת המלחמה – לפחות זו שמנהל בחיין ואולי גם הליגה הערבית.

המאבק המדיני המרכזי במלחמת העצמאות התנהל נגד תוכנית ברנדוט – שעיקרה היה קריעת הנגב כולו ממדינת ישראל. אחד הגילויים החשובים בספר הוא הוכחת הטענה, שבריתהמעצמות תמכה במדינת ישראל וסיפקה לה את הנשק שבעזרתו היא ניצחה במלחמה, כדי שישראל תוכל לכבוש את הנגב כולו כולל אילת ולנתק בכך נתיב אסטרטגי בריטי רב חשיבות בין מצרים לבין פרס.

בר-און לא התייחס כלל לגילוי חשוב נוסף הסותר כליל את טענת ההיסטוריונים הדרשים, ואבי שלים בראשם, כאילו בן-גוריון הוא שטירפד את הסכם השלום עם עבדאללה בדצמבר 1947. שלושה מיסמכים בריטיים סחיים ביותר המובאים בספר מוכיחים, שהבריטים הם ששיגרו את ההוראה לטרפד את ההסכם, והסיבה לטירפוד היתה, שההסכם לא מילא אחר דרישתם האסטרטגית לחידוש הרציפות הטריטוריאלית הערבית בנגב.

בר-און לא התייחס גם לתיאור הוועידה הסודית שהתקיימה מאחורי הקלעים של ועידת לוזאן – במהגרתה נפגשו בפרים בסוף מאי 1949 נציגי ישראל עם משלחת לבנונית שטענה, שהיא באה על דעת כל המשלחות הערביות, להציע לישראל הסכם שלום מלא תמורת העברת דרום הנגב לערבים. לישראל הצע או לקבל כתוליקי את רצועת עזה, שימוש בגמל חופשי באילת, וקליטת מרבית הפליטים במדינות ערב.

מנובמבר 1954 ועד מרס 1956, עסקה הבורה "זוטרה" שכללה את הנשיא איזנהאור, מזכיר המדינה האמריקאי דאלס, ראש ממשלת בריטניה אנתוני אידן, ואישים מרכזיים במשרד החוץ הבריטי, במחלקת המדינה האמריקאית ובסי.איי.אי. בניסיון להביא לשלום במזרח התיכון, כשהם מנוהלים מיבצע סודי תחת שם הצופן "אלפא". עיקרו של המיבצע היה השגת הסדר באמצעות ויתורים ישראלים בנגב שיאפשרו למצרים רציפות טריטוריאלית עם המזרח הערבי. בניגוד לבר-און, אותה תבודה היתה סבורה אז, שניתן להשיג שלום במזרחהתיכון על בסיס תוכנית זו. נכון הוא, שנאצר וילול בהצעה לחבר את מצרים ויתרן באמצעות משולשים קטנים בדרום הנגב, אך הצעה זו הוצעה לו רק משום שהאמריקאים ידעו שכל דרישה לויתור נרחב יותר תפעיל את הלובי היהודי בארצות-הברית – שכן גם להצעת המינימום הזו התנגד בן-גוריון בכל תוקף.

נראה, שזן מרגלית הבין סוב יותר ממרולה בר-און את חשיבות תיאור מאבקו של בן-גוריון על הנגב. במאמר ב"הארץ", ב-12 באוגוסט, תחת הכותרת "היסטוריונים ודרשים מיזשנים", קבע מרגלית ובצדק, שמאבקו של בן גוריון על הנגב סותר את טענתם של ההיסטוריונים הדרשים שהציונות היתה קולוניאליסטית ביסודה. בן-גוריון דבק בתוכנית ההתיישבות של שמואל יבנאלי, "ובחשיבות ההתיישבות בנגב ובאזורים המאוכלסים בערבים בדלילות – דווקא משום שהציונות של תנועת הפועלים רצתה להתרחק מהערבים ולהחזיק את היהודים מהאזורים המישבים ערבים בצפיפות. הטוטיב בדבר חסיכותו של המדבר למדינה היהודית חוזר אצל בן-גוריון, כאשר ההדגשה היא על היותו ריק מערבים ועל כך שניתן לגשת בו להתיישבות של מיליוני יהודים מבלי להתעמת עם יישוב ערבי צפוף.

ההתיישבות באזורים בהם קיים יישוב ערבי צפוף הזרידה את יבנאלי שהשש מפני המשך קיום הרפוס הגלותי של הכלכלה היהודית גם בארץ ישראל, בו יהו היהודים שוב ספילים על גבו של הפועל האיכר הערבי.

כך מתברר, שגם הוכחת גדולתו של בן-גוריון אינה נזקקת לחסידים שוטים. דווקא תיאור אובייקטיבי עד כמה שניתן של ההיסטוריה מחזק ומדגיש את גדולתו וכובד האחריות אותה נטל על עצמו בהחלטותיו.

וכמה מילים על הטענה של בר-און, שסאיפתו של ההיסטוריון להוכיח תיזה מעוותת לעיתים את עיניו. אני מסכים בהחלט לדבריו. הוכיחה הוא רק כי התעוור בניסיונו להוכיח את התיזה שלו. נכון, שתיזה בספרי אינה קלה לעיכול ונראית לכאורה כמעט בלתי-אפשרית. אך צריך לזכור, שאת ההיסטוריה המדינית עושים פוליטיקאים, והמעשה שהם עושים נקרא פוליטיקה. בספרו האוטוביוגרפי "סיפור חיי", כתב מאדאם:

"יש המגדירים את הפוליטיקה באמנות האפשר", ובעיני זו הגדרה שאינה מניחה את הדעת. אכן, אם לדון עליפי מלחמת-אוקטובר, אפשר דווקא להגדיר את הפוליטיקה כאמנות של הבלתי-אפשר! מהי ההגדרה הנכונה?

גם בן-גוריון הבין סוב יותר מבר-און חסרון את גמיזותו של האפשרי ואת מוגבלותם של המוחדים הצבאיים – קרי הגנראלים – כשמדובר בעניינים מדיניים. בוחכוח כזה ב-7 בפברואר 1948, הנזכר בספר, לאחר שהחלים בניגוד לעצת המומחים הצבאיים לסלוח 3000 לחמים להגנת הנגב, ובכך החליש את היכולת הצבאית להגן על עיקר הישוב, אמר בן גוריון בין השאר:

"הדבר שאנו גלחמים [עליו] קובע את מידת היכולת. מטרה מצומצמת מצמצמת יכולתנו, ומטרה מרחבת – מרחיבה. מי הוא המומחה אשר יגיד לנו עד היכן מוכן העם ההודי ללכת בהגנתו על עתידו הלאומי".

רק אם יצליח בר-און להבין את תבנית החשיבה שבאחורי המעשה המדיני והפוליטי כפי שהבינו ומעלו על פיה בן גוריון וסאדאת, רק אז הוא יצליח אולי להבין את מי משגינו מעיוורת השאיפה להוכיח את התיזה.

כדי לסיים את המאמר ברוח טובה – הראוייה לדיון בדברים שכבר לאיש אין יכולת לשנותם ומאחר שאיני רוצה לתעתע את המובאה אני מוכן להשלים עם קביעתו של בר-און שהדברים שאני מביא בספרי עיטורים לאשש תיזה בנוגעה יותר לפיה "שאלת שלטונה של ישראל בנגב היתה אחת מן הסוגיות החשובות אשר נדונה בשנים ההן ודרכה בא לידי ביטוי בולט הסיכסוך הישראלי-ערבי בכללותו". לו תהיה בעקבות ספרי הבנה זו נחלת הכלל – דייני.

هكذا من الاصل

ידמיצר

חידה קשה ומעצבת / דן חמיצר

משימה מס' 168

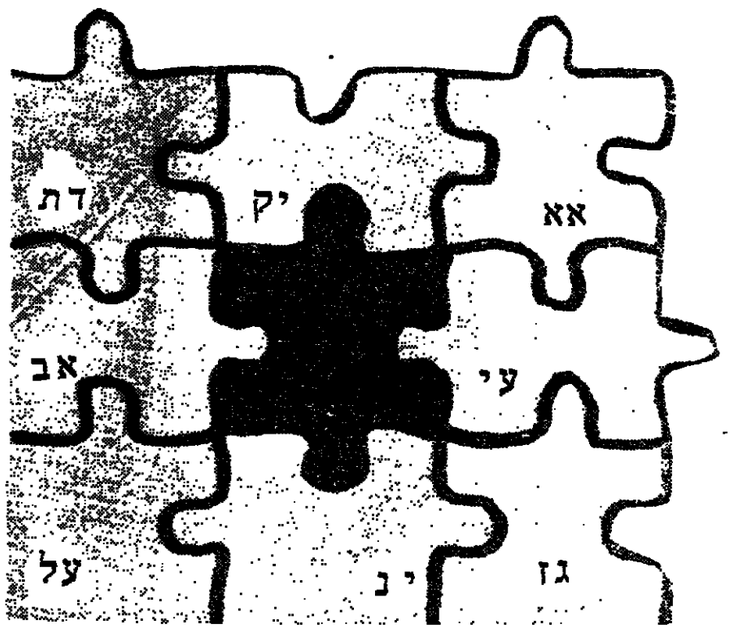

למה מנחם חסר?

הודאות לפיצוח: לפניכם חידה מצויירת, שפתרונה עשוי לזכות אתכם בפרס מיוחד: עותק חתום של ספר הקריקטורות של מושיק לין "מתים לעשות שלום", בהוצאת זמורה ביתן מודן. הזוכה ייבחר מבין הפותרים שתשובתם הנכונה תגיע אלינו תוך עשרה ימים מיום פרסום החידה.

פתרון משימה 167: חסר ריבוע באות סי בנוסחת איינשטיין, הקובעת את היחס בין האנרגיה למסה. זכה בפרס אמנון מקלר. הספר יישלח לכתובתו.

המען למשלוח תשובות: מזכירות מערכת "דבר", רח' שינקין 45, תל־אביב. מיקוד: 65233.
נא לציין על המעטפה את מספר המשימה.

עסיסיות נוטפת זבל

טלי ליפקין־שחק

אנטנה

את השבוע הטלוויזיוני האחרון אפשר להסביר רק בהשתלטות חוליות מלפפונים מתואמות היטב במבצע ראוה נועז, על שני מוקדי השידור של שני הערוצים. נראה כי עם לכידתו של רב־המחבלים קארלוס, בא אמנם אל קיצו עידן קארלוס, אבל עונת המלפפונים תפסה את מקומו, ובגדול. רוב הזמן נותנת הטלוויזיה שידורים חוזרים, סדרות – במידה לא מספקת, אגב, לשעשע את המחבילים – קצת סרטים והרבה משחק דבר, בעיקר שום דבר מוצהב. הכלאה מעניינת של מכון וולקני אולי, המספקת תגובת מלפפונים צהובים, אבל לא צהובים מיובש אלא עסיסים ונוטפי זבל.

מצטיינת בנחיתות

אלמלא היתה רובי פורת־שובל מתמסרת תוך יסודים גדולים, על־פי המדווח, לראיונות סוף שבוע בכמה עיתונים, יתכן שלא הייתי טורחת לתת הצצה נוספת בשואו שלה. אבל, נגררתי אל המופע האחרון שלה בשל צירוף נסיבות גורלי שהפריש בין הראיונות המסקרנים האלה לבין הפרומו שנעשה לתוכנית הזאת ועיקרו המשפט האלמותי שיצא מפיה המצוייר היטב: "יש מי שהנף משמש לו שק חבטות ולעומת זאת יש מי שהפכו אותו לקריירה". ??? הלכתי על זה ונפלתי על תוכנית שנאלצתי להתחמש (שלא לומר להזדיין וו"ן) בשנורקל כדי לצלול אל נחיתותה. היו שם אנשים שאוכלים הרבה אנשים שאוכלים מעט והיה קהל מוכן היטב לשאול שאלות ומבט של שליחות וייעוד לאומי להם בעיניים, והיתה רובי. אין ספק שאני מושפעת ממה שקראתי עליה, אבל גם אין ספק שעל פניו ברור שרובי פורת־שובל היא תופעה.

אם אני עוד מבינה משהו בבני אדם, אז רובי, שבין היתר התפרסמה בעקבות הצגת יחיד שהעלתה ושהיתה הנפת דגל פמיניסטי ענק מעל מאהל בדווי בפרט והחברה בכלל, משוקת ב"רובי" של טלעד את תפקיד חייה. אשה משכילה, יצירתית ואולי די מתוסבכת, בחרה להנהיג תוכנית זולה שבזולות, מעליבה שבמעליבות. את הנשיות, את האנושיות, את הפרטיות ובעיקר את האינטליגנציה. אני חושדת בה שהיא עושה את זה בכוונה. לקחה על עצמה אתגר לעשות הכי "טוב", הכי בגדול שאפשר את הדבר הנחות ביותר, ולעשות אותו עם סטייל. ואת זה היא עושה. מקצועית לעילא, שולטת ללא מצרים בקהל המטומטם שלה, מוכנה עם פרטי הפרטים של כל הזבל שהיא מוחסטת בו שם, ומלווה בדרך־כלל בבמאי מצויין שהולך אחריה עם מצלמה שלא מתבלבלת, רובי מרימה הצגה מתחמנת היטב וחפורה עד הסוף. את המחמאה הזאת אי־אפשר לקחת ממנה. היא עובדת קשה, היא באה מוכנה מאוד, היא עושה הכל נכון.

אלא מאי? הנכון הזה הוא גרוטסקי. נפנופי הידיים שלה לקהל ואל המצלמות ארלה אמריקה, ההיגוי הת'אטרלי שלה שמפיק עוד שמץ דרמטיות גלעגת מהחומרים המלודרמטיים ממילא שממלאים את האולפן שלה, הרציות הבלתי־נסבלות והעליצות הבלתי נסבלת ברזמנית של הקהל הסנסציוני בשאלות הארוכות והפאתטיות שלה, יוצרים גרוטסקה. זה אפילו לא מבדר, אותי זה גם מרגיז וגם משעמם, ובחצי התוכנית נמלטתי כל עוד נפשי בי אל "חשיפה לצפון".

גזית. משתמר עם השנים. צילום: שלמה בן־פורדו

נקי ממניירזם

בעצם, לא נכון לומר שלא קרה כלום השבוע. גבי גזית חזר וכתב במותניו. מלך השואו אהב את המדיום הזה, מרגיש נוח מול המצלמות ויודע להנרס את כולם – מרואיינים וקהל – כרצונו. לפי מספר הפרסומות, או סוג הפרסומות במהלך התוכנית הראשונה אחרי החופש, יש לו מה שמכנים "רייטינג גבוה" מלכתחילה. בצדק. גזית משתמר עם השנים וחלק מהמניירזם המעצבן שלו, מתנשא וחלקלק וגנרדני בפרובוקטיביות המוויכת שלו, נעלם וצף רק לעתים רחוקות כשזה "טורח לו". בתוכנית הראשונה אחרי החופשה הוא היה נקי לגמרי מהמניירזם הזה, כאילו חזר ממוסד גמילה מוצלח. החזלטה לחזור כבושא ראשון לתוכנית הפתיחה את חיילי צה"ל בלבנון, וראי לא היתה החלטה קלה גם למי שאוהב נושאים המסלסלים את הציבור. גזית מצא לנכון להכחיר בפתח הדברים שאת הנושא הזה יזמו אמהות בפניותיהן אל המערכת, וכבר בדברים האלה ניכר בגזית שלא בששון הוא מנהל את הריון.

לאולפן דימן שלוש אמהות. שתיים שבניהן משרתים בלבנון והמטילות ספק כלשהו בנחיצות הימצאותם שם, ואחת, שלה שרם, שבנה נפל בלבנון והיא המרשימה שבהן, מגלה הבנה גדולה. שר הבריאות אפרים סנה השתתף בדיון ואמר דברי טעם קצרים ונבונים מאד, וכל הנושא טופל בעדינות רבה. צה"ל לא שלח נציג וגזית מעיד כי גרמן לעורכי התוכנית שטוב יעשו אם יידרו מהנושא. טעמיו של צה"ל עימו ואולי נכון שהצבא לא צריך לקיים ויכוחים עם אמהות בכלל ומעל מירקע הטלוויזיה בפרט, אבל מצד מערכת "הלילה השישי" נכון באותה מידה שלא ויתרו על הנושא החשוב והבואב הזה.

פוסל במומו שלו

התוכנית של גזית בכלל היתה טובה בכך שהיתה מלאה נושאים מכל מיני סוגים, אקטואליים ואקטואליים למחצה. אבל היתה לתוכנית החלקה אחת ענקית, ואם הם לא מביעים את זה שם, אז משהו בתפיסה הבסיסית לוקה ומבשר רעות.

יובל. עולם אסוציאציות רחב ומשכיל

דוחרן נשר נסע בעניינים אחרים, משפחתיים אולי, למוסקווה. משום טיבה שאיננה נראית לעין, בחרו במערכת "הלילה השישי" להשתמש בשירותיו לכתבת קיץ, כפי שהוגדרה הקריקטורה המביכה שצילם דוחרן נשר במוסקווה. נשר עשה במה שנראה כמו מצלמה ביתית, סרט וידיאו שהיה מעליב גם סרט טיול בר־מצווה של ילד דביל. זה לא היה עיתונאי, זה לא היה אמנותי, זה היה נורא. הרבה מאד ישראלים כבר היו במוסקווה, אבל נשר בחר להתייחס אל האמהות הרוקדות שלו לבני החיים שם כאל אמיתות ראשוניות חדשניות, שאותן הביא אל תוך המצלמה הרועדת המקרטעת בשלל משפטים תפלים, מתנשאים על מאוזיו בעודו עומד לצדם ומדבר בשפה לא ידועה להם, עושה חוכמ"ס מייגעים בחוכמות הכרך ומגלה לנו את מוסקווה על פיגורה התרבותי ביחס למערב. נשר יצא ידי איזיזם מהפרוזיקס הזה ופסל במומו שלו. אני לא מכירה תוכנת טלוויזיה שהיתה משדרת מוצר פגום כזה, אבל מערכת "הלילה השישי" הוליטו לשדר, ובכך עשו עוול לצופים ועוול לנשר שחשפו אותו כעליבותו.

נקמת היורמים

ערוץ 2 הפתיע השבוע עם "מערבה מכאן", תוכנית חדשה של טלעד. לא כל־כך ברור לי עדיין מה בדיוק ההגדרה שלה, אבל התוכנית הראשונה היתה מעניינת ובעיקר מוגשת היטב על־ידי רוני יזגי יזבל. אם הבנתי נכון, "מערבה מכאן" אמורה לשקף תופעות תרבותיות מערבה מכאן, אולי רק בארצות־הברית, אולי בכלל, באמצעות הקרנה של כתבות מן הטלוויזיה האמריקאית. מקודות הזוכר יהיו סידרת תחקירים של איי.בי.סי, או כתבות מזרמנות. כך או כך, התוכנית הראשונה הביאה ראיון מקיף עם רוזן בר, תופעה לכל הדעות, ועם קוסם אחר ששמו לא מוכר לי אבל הוא כנראה סלבריטי אמריקאי מוביל. שמו דייויד קופרפילד, אבל הוא לא של דיקנס אלא של הדוגמנית קלאודיה שיפר, חברתו לחיים. ומעניין בשתי הכתבות האלה היה בכך שהן שיקפו את דרך העבודה של הטלוויזיה האמריקאית. ודרך זה את החברה האמריקאית. בהנחה שהטלוויזיה שם נותנת לקהל את מה שהוא רוצה לראות, יכולת לדעת מה אהבים שם על־פי מה שהכתבת והכתב בשני הראיונות, הפיקו ממרואייניהם ומה"תחקיר" שעשו עליהם. הרבה בולשיט, הרבה מתק שפתיים, הרבה דמעות וכנות מפוקפקת שאדיזים מי שקונה אותה, הרבה סמאלץ. גם עצם הבחירה לשרטט דיוקן של השחקנית המוטרפת רוזן בר ושל קופרפילד המצליחן "שהיה מלך היורמים בבית־ספר ובהצלחתו נוקם את נקמת כל היורמים בעולם", מלכדת על החברה והתרבות האמריקאיים והתוצאה היתה מוצר בעניין.

מחזירה לנשים את כבודן

אבל עיקר המחמאה שמורה לרוני יזבל. האשה הצעירה הזאת שהתחילה את הדרך הטלוויזיונית שלה בתוכנית הבוקר־בכללית עם היחזורה של התוכנית הבוטנטנלית הזו, מתגלה בהגשת "מערבה מכאן" בשיא כושרה. אינטליגנטית, רחוקה, ניכר בה שכשהיא מחברת בין קופרפילד לדיקנס, לבטל, היא עצמה כתבה לעצמה את הפתיח ועולם האסוציאציה שלה רחב ומשכיל, היא נאה וניצחה. יזבל מחזירה לנשים את בכודן שאבד קצת בתוך ים המגישות המיזופיפות שכבשו באחרונה את המסכים בערוץ השני והשלישי והמציעות יופי – מפוקפק לעתים לטעמי – על חשבון השכל.

זאת ההזדמנות לחלק את אותה המחמאה לנעמי קרן בערוץ הראשון, שלא מופיעה מספיק על המסך, לא מקריאה מספיק חדשות, על אף שהיא מגישה חדשות, או כל דבר שתגיש, במיומנות ובסמכותיות של מי שמבינה מה היא קוראת. משום מה נרחקה קרן לפינה לטובת ייסיה האוזכים של גאולה אבן־אוברקובץ'. שאיננה בלתי־אינטליגנטית אבל שהאינטונציה שלה והמימיקה שלה אינן משקפות סמכותיות של בקריאת חדשות והסגנון שלה ברדר־כלל יבנאי מדי בשל גננת ילדותית. אני נותנת לאבן אוברקובץ' את הקודים שכשהיא רואה הקלטות של עצמה, היא יודעת בדיוק מה עשתה לא נכון, אבל למה היא לא משתפרת?

★

מי אמר שאי־אפשר לארגן תרגום סימולטני כתוב לראיון שעושים באולפן אחד יעדי חיים יבין עם נביל שעתי יבין יצא רע מתרגום המקוצר והעקום של דברי אודיו השוב בראיון ראשון מסוגו ועל־כן תגיבי ביחוד ביום קשה של מיגרעים, הביבור יצא מופסד. אפשר וצריך היה להתארגן לתרגום שוטף, ואם אין ציוד מתאים כראי לקנות, בכספי האגרה כמובן, כדי שתוזיה תמורה. ■

עשיתי מה שטוב לי; לא מה שטוב להישגי

טלי ליפקין־שחק

"באישיותו ובצורת דיבורו היה פרופ' ישעיהו ליבוביץ' ההיפך מדמות סוקרטית, כי לא שאל שאלות אלא השיב תשובות נחרצות וחותכות. אבל בתוך החברה תיפקד כדמות סוקרטית, כי גרם לאנשים לשאול את השאלות ולצאת נגד הרגלי המחשבה שלהם עצמם" – פרופ' אבי רביצקי

פרופסור אבי רביצקי, מדוע פרופסור ישעיהו ליבוביץ' מת הבוקר, אתה עצוב היום?

אני עצוב מאד. מבחינתי, הלך לעולמו קודם כל מאמין גדול. אני חושב שכמי שהכיר אותו אישית, אוכל לומר שזה היה הדבר החשוב ביותר בעולמו. האמונה. מדובר באדם שמדי בוקר בשש וחצי היה מתייצב למניין בבית הכנסת ישורון, אדם שלפני כמה שנים ביקרתי אותו בבית־חולים אחרי ניתוח, ועל־אף שחשבתי שאמצא לפני זקן גנוח ומת־יסר, הדבר הראשון ששמעתי ממנו היה על המאבק שלו עם הרב של בית החולים, בשאלה אם יניח תפילין לפני הניתוח או לא. על־פי הדין, צריך להניח תפילין רק על גוף נקי ופרופסור ליבוביץ' תהה אם ערב ניתוח אולי אינו ראוי להניח תפילין ודיבר על זה עם הרב. הרב של בית החולים הביא לו פסק הלכה של מי מרבני דורנו שלפיו תפילין הם סגולה לבריאות. זה עורר את חמתו עד להשחית, כי הרב הציע רעיון של קיום מצוות לרפואה ולא לשם שמיים. ראיתי איך העביר את מטה המלחמה לתוכבי בית החולים יומיים אחרי ניתוח בדרך אופיינית לו, למי שהיותו אדם מאמין הוא הפן העיקרי שלו.

רביצקי. "כמעט כולם שואלים את עצמם איך אני משיב לטענות של ליבוביץ'". צילום: ניצן שודר

אבל ליבוביץ' היה הרבה דברים. הלך לעולמו גם אדם שתרם לחשיבה המקורית בישראל תרומה ענקית וייחודית. על־אף שמעטים מאיתנו קיבלו את עמדותיו ורק מעטים דבקו בהשקפות הרדיקליות שלו, אני חושב שקשה למצוא אדם שגרם לכך שכמעט בכל שאלה שבה אנחנו מתלבטים אנחנו צריכים לעמוד מולו. זה מתחיל ממוסר ופוליטיקה, עוכר דרך דת ופילוסופיה ועד שאלות של המתה מתוך רחמים וסירוב פקודה והשאלה מהי תפילה לשם שמיים. בתפקיד הזה שלו הייתי אומר שיש פרדוקס מסוים. מצד אחד, באישיותו ובצורת דיבורו היה ההיפך מדמות סוקרטית כי לא שאל שאלות אלא השיב תשובות נחרצות וחותכות. אבל בתוך החברה תיפקד כדמות סוקרטית, כי גרם לאנשים לשאול את השאלות ולצאת נגד הרגלי המחשבה שלהם עצמם.

ועדיין לא אמרתי הכל. הלך לעולמו מי שעשה דברים עוד אדם שגרם לכך שכמעט בכל שאלה שבה אנחנו מתלבטים אנחנו צריכים לעמוד מולו. זה מתחיל ממוסר ופוליטיקה, עוכר דרך דת ופילוסופיה ועד שאלות של המתה מתוך רחמים וסירוב פקודה והשאלה מהי תפילה לשם שמיים. בתפקיד הזה שלו הייתי אומר שיש פרדוקס מסוים. מצד אחד, באישיותו ובצורת דיבורו היה ההיפך מדמות סוקרטית כי לא שאל שאלות אלא השיב תשובות נחרצות וחותכות. אבל בתוך החברה תיפקד כדמות סוקרטית, כי גרם לאנשים לשאול את השאלות ולצאת נגד הרגלי המחשבה שלהם עצמם.

ליבוביץ'. העביר את מטה המלחמה לתוכבי בית החולים. צילום: ישראל כאן

גדולים וחשובים להקניית ההשכלה הרחבה בציבור, הרש שהיה העורך הראשי של עכרה הברכים הראשונים של האנציקלופדיה העברית ועורך 20 כרכים של מדעי הטבע. אפילו רק זה עשה בחיים, היה מגיע לו פרס ישראל. שלא לדבר על ההשתתפות שלו באוניברסיטה המשודרת, שם נתן המון סדרות שראו אור בחוברות וספרים. ראיתי כך תפוצה למושגים ודעיונות. עקרה התפוצה של השכלה וכל רעיונות הרצה אותו לכל הרצאה בכל מקום. אני זוכר איך בנו קבל פעם שהוא רץ לכל מקום שבוכרים אותו לדבר, בכל פינה בארץ, בפני כל קהל. ליבוביץ' כמעט לא סרב להרצאה מעודד והרים כך תרומתו להשכלה בעם. גם הספרים שכתב, נועדו ברובם לתלמידים שצריכים להבין ולא למלומדים, על־פי אותו עקרון.

וכמובן, הלכה מאיתנו דמות המוכיח בשער, דמות של פאתוס מוסרי מול החברה, הנהג כאיפכא מסתברא של החברה חודק כ"נביא זעם" בפניה ומסריח אותה להביר את המכשלות שלה.

לא היה בו שמץ של אנו מרים?

זאת שאלה לפסיכולוגים, ואני לא פסיכולוג, אבל מבחינת המודעות שלו, הוא מילא את חובתו. הרי אפשר גם לשאול למה אני מדבר איתך עכשיו, האם רק כדי לשמוד את זכרו של ליבוביץ' או גם לצרכי? זה באמת עניין לפסיכולוגים. אבל אני מכיר אנשים שהם צבועים המתכוונים לדבר אחד ואומרים דבר אחר. אצל ליבוביץ' היו פיו וליבו שווים ומניעים פסיכולוגיים המפעילים כל אחד אינם ממין העניין.

אז מה הניע אותו, מאיפה האנרגיה?

האנרגיה הזאת באמת היתה דבר מדהים. מדובר באדם שעוד בגיל יותר ב־90 היה פעיל. אני זוכר שאמר שבאחרונה הוא לפעמים מרגיש זקן, כי הוא נדרם לפעמים בספריה הלאומית. ולי זה קודה מגיל 17, אז מה? היו לו אנרגיות אינסופיות. הוא היה יוצר "העובר הדתי" בהסתדרות, פעיל בשורת המתנדבים, ניסה להקים מפלגה, ובראש ובראשונה הוא היה רופא ומדען. לו שמע אותנו משוחחים עכשיו, היה כועס, כי הדבר הראשון שאמר על עצמו זה שהוא איש מדע. פרופסור לביוכימיה. זה היה הדבר שהקדיש לו יותר שעות מלכל עיסוק אחר עד שיצא לפנסיה, גם אם לנו זה נראה שולי ביחס לדברים האחרים שעשה.

מדובר בגאון?

בוודאי. אבל אני זוכר שכשהיה בן 70 עדנו לכבודו סעודה והוא נשא נאום ופנה אליו, הצעירים ואני, שהיתי אז צעיר ביותר, הרגשתי שהוא מדבר ישר אלי. ליבוביץ' אמר שם: "אני לא התרכזתי בשום תחום אחד עד הסוף, עסקתי במרחב גדול של נושאים. מצד אחד יש לי סיפוק כשבמעט כל מדף בספריה הלאומית שאני מגיע אליו יכול אני לקרוא את הספרות המקצועית שעליו ולהבין. מפילוסופיה ועד רפואה, מיהדות ועד פסיכולוגיה. אבל מצד שני, כתוצאה מזה לא הגעתי להישגים ניכרים בשום תחום. לכן, אדם צעיר, צריך להחליט מה אתה רוצה לעשות. האם את מה שטוב לך או את מה שטוב להישגיך. אני עשיתי מה שטוב לי אבל לא מה שהיה טוב להישגי". ואמנם, אם היה מקדיש את עצמו לתחום אחד, היה מגיע להישגים מפליאים ולזה לא הגיע בשום תחום ספציפי. לא מקרה הוא שהסכנו עליו כחתן פרס ישראל למפעל חיים ולא בכימיה, למסל.

אתה אומר שליבוביץ' החזיר חלל ריק במורה של עכיינים מרכזיים בחברה הישראלית, אבל האם לא השאיר צוואה שתמרגם את החשיבה לעוד זמן רב?

ללא ספק. הוא השאיר אחריו לא רק ספרים אלא ציבור אינטליגנטי רחב מאד, דתי וחילוני, שבדבו המוחץ אינו מסכים איתו, אבל כמעט כולם ללא יוצא מן הכלל, כשהם נוקטים עמדה, שואלים את עצמם בתחת לסי החברה "איך אני משיב לטענות של ליבוביץ'". כך אני מעיד על עצמי, ואני בטוח שאני מדבר בשם רבים אחרים. תמיד כשאני מנסה עמדה אני מרגיש חייב לנסח אותה בצורה ברורה והחשה כי אני יודע מהבקיאות שלו. מחדאי אמשיך להרגיש כך גם עכשיו, כשהוא לא כאן. ■